



ประกาศองค์การบริหารส่วนตำบลหนองบัวศาลา  
เรื่อง การใช้แผนพัฒนาท้องถิ่น (พ.ศ. ๒๕๖๑ - ๒๕๖๕)

ด้วยสภาองค์การบริหารส่วนตำบลหนองบัวศาลา มีมติเห็นชอบร่างแผนพัฒนาท้องถิ่น (พ.ศ.๒๕๖๑ - ๒๕๖๕) เมื่อคราวการประชุมสภาองค์การบริหารส่วนตำบลหนองบัวศาลา สมัยประชุมวิสามัญสมัยแรก ประจำปี พ.ศ. ๒๕๖๒ เมื่อวันที่ ๑๔ มิถุนายน พ.ศ. ๒๕๖๒

อาศัยอำนาจตามความใน หมวด ๔ ข้อ ๒๒ แห่งระเบียบกระทรวงมหาดไทยว่าด้วยการจัดทำแผนพัฒนาขององค์กรปกครองส่วนท้องถิ่น พ.ศ.๒๕๔๘ และระเบียบกระทรวงมหาดไทยว่าด้วยการจัดทำแผนพัฒนาขององค์กรปกครองส่วนท้องถิ่น (ฉบับที่ ๓) พ.ศ. ๒๕๖๑ องค์การบริหารส่วนตำบลหนองบัวศาลา จึงประกาศใช้แผนพัฒนาท้องถิ่น (พ.ศ. ๒๕๖๑ -๒๕๖๕) เพื่อใช้เป็นแนวทางการพัฒนาขององค์การบริหารส่วนตำบลหนองบัวศาลา ต่อไป

จึงประกาศให้ทราบโดยทั่วกัน

ประกาศ ณ วันที่ ๑๔ มิถุนายน พ.ศ. ๒๕๖๒

(นายจำเริญ เปล้ากระโทก)

นายกองค์การบริหารส่วนตำบลหนองบัวศาลา



# แผนพัฒนาท้องถิ่น

## (พ.ศ. 2561–2565)

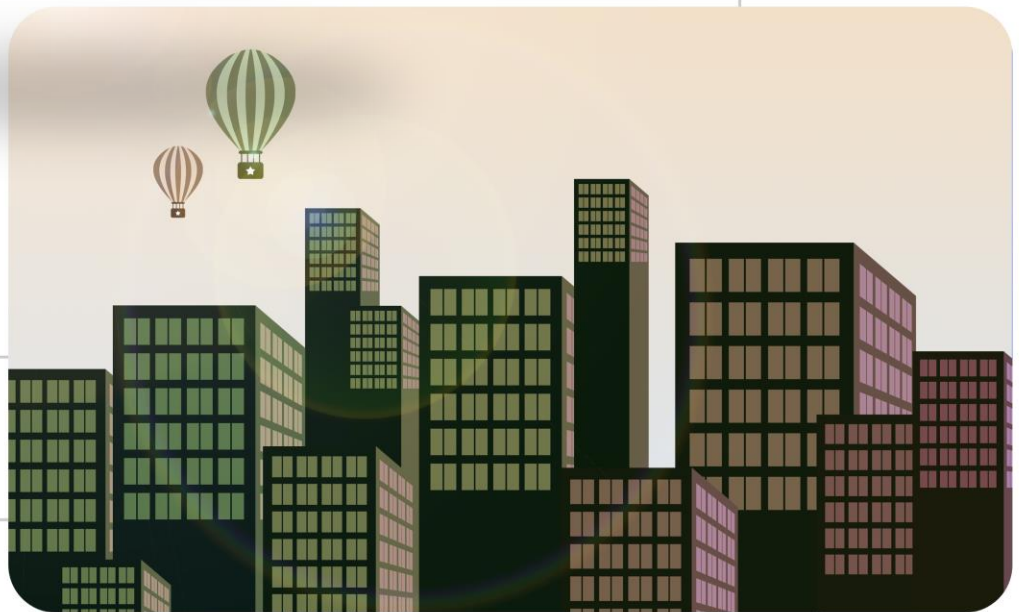

องค์การบริหารส่วนตำบลหนองบัวศาลา  
อำเภอเมืองนครราชสีมา จังหวัดนครราชสีมา

# คำนำ

ในการจัดทำแผนพัฒนาท้องถิ่น (พ.ศ. 2561-2565) องค์การบริหารส่วนตำบลหนองบัวศาลา ได้ดำเนินการตามระเบียบกระทรวงมหาดไทยว่าด้วยการจัดทำแผนพัฒนาขององค์กรปกครองส่วนท้องถิ่น พ.ศ. 2548 แก้ไขเพิ่มเติมถึง (ฉบับที่ 3) พ.ศ. 2561 และตามหนังสือกระทรวงมหาดไทย ด่วนที่สุด ที่ มท 0810.3/ว 2931 ลงวันที่ 15 พฤษภาคม 2562 เรื่อง ชักซ้อมแนวทางการทบทวนแผนพัฒนาท้องถิ่น (พ.ศ. 2561-2565) ขององค์กรปกครองส่วนท้องถิ่น

แผนพัฒนาท้องถิ่น (พ.ศ. 2561-2565) ฉบับนี้ องค์การบริหารส่วนตำบลหนองบัวศาลา จะใช้เพื่อกำหนดทิศทางและเป้าหมายในการพัฒนาท้องถิ่น โดยได้จัดทำให้สอดคล้องกับสภาพปัญหา ความต้องการของประชาชนและศักยภาพของท้องถิ่น ตลอดจนยุทธศาสตร์ชาติ แผนพัฒนาเศรษฐกิจและสังคมแห่งชาติ นโยบายรัฐบาล ยุทธศาสตร์การพัฒนาจังหวัด อ่างเภอ และยุทธศาสตร์การพัฒนาขององค์การบริหารส่วนตำบลหนองบัวศาลา

องค์การบริหารส่วนตำบลหนองบัวศาลา ขอขอบคุณทุกฝ่ายที่ได้ให้ความร่วมมือในการจัดทำแผนพัฒนาท้องถิ่น (พ.ศ. 2561-2565) ทั้งส่วนราชการ ภาคเอกชน ประชาคมท้องถิ่นทุกหมู่บ้าน ตลอดจนพนักงานส่วนตำบลและพนักงานจ้างขององค์การบริหารส่วนตำบลหนองบัวศาลาทุกท่าน และหวังเป็นอย่างยิ่งว่าแผน พัฒนาท้องถิ่นฉบับนี้ จะเป็นประโยชน์ในการนำไปพัฒนาท้องถิ่นต่อไป

**องค์การบริหารส่วนตำบลหนองบัวศาลา**

# สารบัญ

เรื่อง	หน้า
สภาพทั่วไปและข้อมูลพื้นฐาน.....	1
ยุทธศาสตร์องค์การปกครองส่วนท้องถิ่น.....	8
บัญชีสรุปโครงการพัฒนา แผนพัฒนาท้องถิ่น (พ.ศ. 2561-2565).....	29
รายละเอียดโครงการพัฒนา แผนพัฒนาท้องถิ่น (พ.ศ. 2561-2565).....	31
บัญชีครุภัณฑ์ แผนพัฒนาท้องถิ่น (พ.ศ. 2561-2565).....	167

**แผนพัฒนาท้องถิ่น (พ.ศ. 2561-2565)**  
**ขององค์การบริหารส่วนตำบลหนองบัวศาลา**  
**อำเภอเมืองนครราชสีมา จังหวัดนครราชสีมา**

-----

## ส่วนที่ 1 สภาพทั่วไปและข้อมูลพื้นฐาน

### ความเป็นมา

เดิมตำบลหนองบัวศาลา อำเภอเมืองนครราชสีมา จังหวัดนครราชสีมา อยู่ในเขตพื้นที่ของตำบลหัวทะเล อำเภอเมืองนครราชสีมา จังหวัดนครราชสีมา ซึ่งในขณะนั้นมีหมู่บ้านรวมทั้งสิ้น 17 หมู่บ้าน ต่อมาในปี พ.ศ. 2531 ได้แยกออกมาตั้งเป็น **ตำบลหนองบัวศาลา** และมีหมู่บ้านในความรับผิดชอบ จำนวน 8 หมู่บ้าน และเมื่อวันที่ 2 มีนาคม พ.ศ. 2538 จึงได้จัดตั้งเป็นองค์การบริหารส่วนตำบลหนองบัวศาลา ปัจจุบันมีหมู่บ้านทั้งสิ้น 10 หมู่บ้าน

### 1. ด้านกายภาพ

#### ◆ ที่ตั้ง

ตามประกาศกระทรวงมหาดไทย เรื่องกำหนดเขตตำบลในท้องที่อำเภอเมืองนครราชสีมา จังหวัดนครราชสีมา (ราชกิจจานุเบกษา เล่ม 121 ตอนที่ 63 ง วันที่ 5 สิงหาคม 2547) กำหนดเขตตำบลหนองบัวศาลา ในท้องที่อำเภอเมืองนครราชสีมา จังหวัดนครราชสีมา ให้มีแนวเขตการปกครอง รวม 10 หมู่บ้าน คือ

- หมู่ที่ 1 บ้านหนองตะคลอง
- หมู่ที่ 2 บ้านหนองตะลุมปุ๊ก
- หมู่ที่ 3 บ้านหนองปลิง
- หมู่ที่ 4 บ้านหนองบัวศาลา
- หมู่ที่ 5 บ้านอ่างหนองแหน
- หมู่ที่ 6 บ้านหนองโสมง
- หมู่ที่ 7 บ้านใหม่หนองแหน
- หมู่ที่ 8 บ้านหนองตาคง
- หมู่ที่ 9 บ้านหนองปลิงใหม่
- หมู่ที่ 10 บ้านหนองตะลุมปุ๊กใหม่

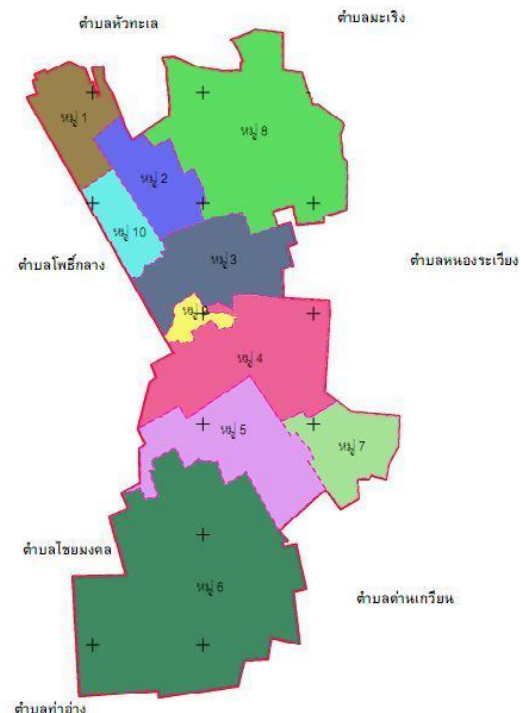

และให้มีอาณาเขต ดังนี้

**ทิศเหนือ** ติดต่อกับตำบลหัวทะเล และตำบลมะเริง อำเภอเมืองนครราชสีมา จังหวัดนครราชสีมา โดยมีแนวเขตเริ่มต้นจากมุมรั้วหมู่บ้านรุ่งอรุณวิลล์ บริเวณพิกัด S B 908541 เลียบไปทางทิศตะวันออกเฉียงใต้ ตามริมรั้วบ้านจัดสรรรุ่งอรุณวิลล์ และไปตามริมรั้วบ้านจัดสรรเพียงใจปาร์ค จนถึงบริเวณพิกัด S B 910539 ไปทางทิศตะวันออก เลียบถนนคอนกรีตฟากทิศเหนือออกจากหมู่บ้านรุ่งอรุณวิลล์ตัดผ่านถนนทางหลวงแผ่นดินหมายเลข 224 (สายราชสีมา-โชคชัย) บริเวณพิกัด S B 912544 ตรงไปทางทิศตะวันออก ตามถนนทางหลวงแผ่นดิน สายหัวทะเล-หนองตาคง ฟากทิศเหนือ ถึงบริเวณพิกัด S B 918544 เลี้ยวขวาไปทางทิศใต้ เลียบรั้วหมู่บ้านรุ่งนภาวิลล์ จนถึงพิกัด S B 919541 เลี้ยวไปทางทิศตะวันออกเฉียงใต้เลียบรั้วหมู่บ้านไปจนถึงพิกัด S B 921539 เลี้ยวซ้ายไปทางทิศเหนือเลียบตามแนวรั้วหมู่บ้านจัดสรรรุ่งนภาวิลล์ ไปจนถึงบริเวณพิกัด S B 919547 แล้วเลี้ยวไปทางทิศตะวันออกเลียบฟากทิศใต้ตามแนวถนนทางหลวงแผ่นดินสายหัวทะเล-หนองตาคง ระยะทางประมาณ 1.45 กิโลเมตร ไปจุดเขตทางฟากทิศเหนือของถนนทางหลวงแผ่นดินสายหัวทะเล-หนองตาคง บริเวณพิกัด S B 921547 แล้วเลี้ยวไปทางทิศตะวันออกเฉียงใต้ ตามแนวถนนสายลมเย็น ฟากทิศใต้ ระยะทางประมาณ 6.50 กิโลเมตร ไปจนถึงถนนลาดยาง บริเวณพิกัด S B 933535 เลี้ยวขวาไปทางทิศเหนือ ตามถนนลูกรัง ฟากทิศตะวันตก ผ่านหมู่บ้านคุรุสภา ไปจนถึงทางแยกเข้าหมู่บ้านคุรุสภา บริเวณพิกัด S B 932546 ระยะทางประมาณ 1.10 กิโลเมตร แล้วไปทางทิศตะวันออก เลียบไปตามเขตถนนทางหลวงแผ่นดิน สายหัวทะเล-หนองตาคง ฟากทิศเหนือ ระยะทางประมาณ 1.50 กิโลเมตร ถึงบริเวณพิกัด S B 945543 ที่ริมรั้วโรงเรียนหนองตาคง อ้อมตามแนวรั้วหลังโรงเรียน สิ้นสุดแนวรั้วโรงเรียนหนองตาคง บริเวณพิกัด S B 944551 เลียบถนนฟากทิศเหนือไปตามแนวเขตตำบลมะเริง ระยะทางประมาณ 1.00 กิโลเมตร สิ้นสุดที่มุมรั้วราชมงคล (ศูนย์ฝึกเทคโนโลยี) บริเวณพิกัด S B 946545 รวมระยะทางด้านทิศเหนือประมาณ 7.00 กิโลเมตร

**ทิศตะวันออก** ติดต่อกับตำบลหนองระเวียง อำเภอเมืองนครราชสีมา จังหวัดนครราชสีมา โดยมีแนวเขตเริ่มต้นจากบริเวณมุมรั้วราชมงคล (ศูนย์ฝึกเทคโนโลยี) บริเวณพิกัด S B 946545 ไปทางทิศตะวันออกเฉียงใต้ ตามแนวดินเป็นรายทาง ระยะทางประมาณ 1.50 กิโลเมตร ถึงบริเวณพิกัด S B 960538 กึ่งกลางถนนสาธารณะ ระยะทางประมาณ 1.00 กิโลเมตร ถึงบริเวณพิกัด S B 948522 แล้วลงไปทางทิศใต้ตามแนวแปลงที่ดินของเอกชน ระยะทางประมาณ 0.20 กิโลเมตร ถึงบริเวณพิกัด S B 949518 แล้วไปทางทิศตะวันออก ตามแนวรั้วฟากของถนน (ด้านทิศใต้) ระยะทางประมาณ 0.15 กิโลเมตร ถึงบริเวณพิกัด S B 951519 ลงไปทางทิศใต้ตามแนวรั้วฟากของถนน (ด้านทิศตะวันตก) ระยะทางประมาณ 0.30 กิโลเมตร ถึงบริเวณ พิกัด S B 953516 แล้วลงไปทางทิศตะวันตกเฉียงใต้ ตามแนวรั้วฟากขวาของถนน (ด้านทิศเหนือ)

ระยะทางประมาณ 0.30 กิโลเมตร ถึงบริเวณพิกัด S B 949515 ลงไปทางทิศใต้ ตามแนวรั้ว ฟากขวาของถนนภายในเขตนิคมอุตสาหกรรม (ด้านทิศตะวันตก) ผ่านแปลงที่ดินของเอกชน ระยะทางประมาณ 1.00 กิโลเมตร ถึงบริเวณพิกัด S B 951506 ที่จุดกึ่งกลางถนนสาธารณะ แล้วไปทางทิศตะวันออก ตามแนวกึ่งกลางถนนสาธารณะ ระยะทางประมาณ 0.90 กิโลเมตร ถึง บริเวณพิกัด S B 959506 ลงไปทางทิศใต้ตามแนวเขตที่ดิน ระยะทางประมาณ 1.60 กิโลเมตร ถึงบริเวณพิกัด S B 958489 แล้วลงไปทางทิศตะวันออกเฉียงใต้ตามแนวเขตที่ดิน ระยะทาง ประมาณ 1.30 กิโลเมตร ถึงบริเวณพิกัด S B 973481 แล้วลงไปทางทิศตะวันออกตามแนว กึ่งกลางถนนสาธารณะ ระยะทางประมาณ 0.30 กิโลเมตร สิ้นสุดที่บริเวณพิกัด S B 979482 รวมระยะทางด้านทิศตะวันออก ประมาณ 9.00 กิโลเมตร

#### **ทิศใต้**

ติดต่อกับตำบลด่านเกวียน อำเภอโชคชัย จังหวัดนครราชสีมา โดยมีแนวเขตเริ่มต้นจากบริเวณ พิกัด S B 979482 ไปทางทิศตะวันตกเฉียงใต้ตามแนวทางสาธารณะ ตัดผ่านถนนทางหลวง แผ่นดินหมายเลข 224 (สายราชสีมา-โชคชัย) บริเวณพิกัด S B 968458 จากนั้นไปทางทิศ ตะวันตกเฉียงใต้ สิ้นสุดที่บริเวณพิกัด S B 929442 รวมระยะทางด้านทิศใต้ ประมาณ 6.50 กิโลเมตร

#### **ทิศตะวันตก**

ติดต่อกับตำบลโพธิ์กลางและตำบลไชยมงคล อำเภอเมืองนครราชสีมา จังหวัดนครราชสีมา โดยมีแนวเขตเริ่มต้นจากจุดแบ่งเขต บริเวณพิกัด S B 929442 ขึ้นไปทางทิศเหนือ ตามแนวถนน ลูกรัง ระยะทางประมาณ 2.00 กิโลเมตร บริเวณพิกัด S B 925461 แล้วไปทางทิศเหนือตาม กึ่งกลางถนนลูกรัง ระยะทางประมาณ 1.00 กิโลเมตร จนถึงบริเวณสามแยกถนนลูกรังติดกับ ถนน ยธ 2054 บริเวณพิกัด S B 920476 แล้วเลี้ยวขวาไปทางทิศตะวันออก ตามกึ่งกลาง ถนนลาดยาง ยธ 2054 ระยะทางประมาณ 1.50 กิโลเมตร ถึงบริเวณพิกัด S B 928481 แล้ว เลี้ยวซ้ายไปทางทิศเหนือ ตามกึ่งกลางถนนลูกรัง ระยะทางประมาณ 1.00 กิโลเมตร จนถึง บริเวณพิกัด S B 932494 เลี้ยวซ้ายไปตามแนวเขตทหารขึ้นไปทางทิศเหนือ ระยะทางประมาณ 5.00 กิโลเมตร สิ้นสุดที่บริเวณพิกัด S B 908541 รวมระยะทางด้านทิศตะวันตก ประมาณ 11.00 กิโลเมตร

#### **◆ ลักษณะภูมิประเทศ**

ลักษณะพื้นที่โดยทั่วไปของตำบลหนองบัวศาลา มีความลาดชัน 0-5% โดยแบ่งสภาพพื้นที่

ดังนี้

- บริเวณทางตอนเหนือ มีลักษณะพื้นที่เกือบราบถึงราบ
- บริเวณทางตอนใต้ มีลักษณะพื้นที่เป็นที่ราบลูกคลื่นลอนลาดเล็กน้อย ลาดเอียงจากทิศ

ใต้ไปทางทิศเหนือ และค่อนข้างไปทางทิศตะวันออกบริเวณบ้านใหม่หนองแหน

### ◆ ลักษณะภูมิอากาศ

ตำบลหนองบัวศาลาตั้งอยู่ในเขตอิทธิพลของลมมรสุม ซึ่งเกิดจากความแตกต่างของอุณหภูมิ หรือความกดอากาศระหว่างผืนแผ่นดินอันกว้างใหญ่ของทวีปเอเชีย ที่อยู่ทางเหนือขึ้นไปกับมหาสมุทรอินเดียและมหาสมุทรแปซิฟิกที่อยู่ตอนใต้ ทำให้เกิดลมประจำฤดูที่เรียกว่า “ลมมรสุม” โดยในฤดูฝนจะมีลมมรสุมตะวันตกเฉียงใต้พัดผ่าน พาเอาความชื้นมาด้วย ทำให้เกิดฝนตก แต่ปริมาณน้ำฝนมีไม่มากนัก เนื่องจากมีเทือกเขาสันกำแพงและเทือกเขาตงพญาเย็นกั้นอยู่ ส่วนในฤดูหนาวจะมีลมมรสุมตะวันออกเฉียงเหนือพัดผ่าน นำเอาความหนาวเย็นและแห้งแล้งมาด้วย ทำให้อุณหภูมิลดลงโดยทั่วไป

สภาพภูมิอากาศโดยทั่วไป มีอากาศร้อน ฝนตกกับแห้งแล้งสลับกัน สภาพภูมิอากาศดังกล่าว ขึ้นอยู่กับปัจจัยหลายอย่างดังต่อไปนี้

1) ตำบลหนองบัวศาลาตั้งอยู่บริเวณเส้นรุ้งที่  $14^{\circ}55'2''$  เหนือ และเส้นแวงที่  $102^{\circ}08'5''$  ตะวันออก มีโอกาสได้รับแสงตรงจากดวงอาทิตย์ปีละ 2 ครั้ง ทำให้อุณหภูมิเฉลี่ยทุกเดือนสูงกว่า 20 องศาเซลเซียส ลักษณะภูมิอากาศจึงเป็นแบบทุ่งหญ้าเมืองร้อน

2) ทิศทางลม ตกอยู่ภายใต้อิทธิพลของลมมรสุมฤดูร้อน ได้รับอิทธิพลจากลมมรสุมตะวันตกเฉียงใต้ ฤดูหนาวได้รับอิทธิพลจากลมมรสุมตะวันออกเฉียงเหนือ

3) ลักษณะภูมิประเทศ บริเวณทางตะวันตกเฉียงใต้ของจังหวัดนครราชสีมา จะมีลักษณะเป็นภูเขาสูง โดยมีเทือกเขา 2 แนว ขวางกั้นทิศทางลม จังหวัดนครราชสีมาจึงจัดอยู่ในเขตเงาฝนของภาคตะวันออกเฉียงเหนือ ซึ่งส่งผลกระทบต่อตำบลหนองบัวศาลาด้วย

4) ระยะห่างจากทะเล พื้นที่ที่อยู่ใกล้ทะเลอากาศจะมีความชื้นสูง และอุณหภูมิของอากาศจะน้อยกว่าพื้นที่ที่ลึกเข้าไปในแผ่นดิน ตำบลหนองบัวศาลาอยู่ห่างจากอ่าวไทยประมาณ 300 กิโลเมตร ประกอบกับอยู่ในเขตอัลลม ทำให้อุณหภูมิก่อนข้างสูงและปริมาณน้ำฝนน้อย

### ◆ ลักษณะของดิน

พื้นที่ตำบลหนองบัวศาลา มีชั้นดินหรือชั้นหินต่างๆ ดังนี้

รายการชั้นดินหรือชั้นหิน	ความลึก (เมตร)	หมายเหตุ
- ดินเหนียวปนดินร่วนสีเทา	0 - 20	*บ่อน้ำบาดาลที่ให้น้ำดีที่ 75 เมตร
- ดินเหนียวปนทราย	20 - 40	
- ทรายละเอียดสีเทา	40 - 45	
- ทรายปนดินเหนียวสีเหลือง	45 - 48	
- ทรายละเอียดสีแดง	48 - 52	
- ทรายปนดินเหนียวสีแดง	52 - 60	
- กรวดทรายสีเทา	60 - 70	
- ดินเหนียวสีแดง	70 - 75	



## 2. ด้านการเมือง/การปกครอง

### ◆ เขตการปกครอง

ตำบลหนองบัวศาลาได้มีการแบ่งเขตการปกครองออกเป็น 10 หมู่บ้าน คือ

- หมู่ที่ 1 บ้านหนองตะคลอง
- หมู่ที่ 2 บ้านหนองตะลุ่มปัก
- หมู่ที่ 3 บ้านหนองปลิง
- หมู่ที่ 4 บ้านหนองบัวศาลา
- หมู่ที่ 5 บ้านอ่างหนองแหน
- หมู่ที่ 6 บ้านหนองโสมง
- หมู่ที่ 7 บ้านใหม่หนองแหน
- หมู่ที่ 8 บ้านหนองตาคง
- หมู่ที่ 9 บ้านหนองปลิงใหม่
- หมู่ที่ 10 บ้านหนองตะลุ่มปักใหม่

### ◆ การเลือกตั้ง

องค์การบริหารส่วนตำบลหนองบัวศาลา แบ่งเขตการเลือกตั้งออกเป็น 10 เขต แต่ละเขต ประกอบด้วยสมาชิกสภาองค์การบริหารส่วนตำบล เขตละ 2 คน รวมทั้งสิ้น จำนวน 20 คน

## 3. ประชากร

### ข้อมูลเกี่ยวกับจำนวนประชากร

ตารางแสดงจำนวนประชากร ในช่วง 5 ปีที่ผ่านมา

ปี	ชาย (คน)	หญิง (คน)	รวม (คน)
2555	8,923	9,560	18,483
2556	9,453	10,193	19,646
2557	9,818	10,639	20,457
2558	10,487	11,429	21,916
2559	10,831	11,866	22,697

**ตารางแสดงจำนวนประชากร แยกตามแต่ละหมู่บ้าน**

หมู่ที่	ชื่อหมู่บ้าน	จำนวนประชากร		รวม
		ชาย	หญิง	
1	บ้านหนองตะคลอง	505	545	1,050
2	บ้านหนองตะลุมปุ๊ก	845	932	1,777
3	บ้านหนองปลิง	652	738	1,390
4	บ้านหนองบัวศาลา	1,226	1,296	2,522
5	บ้านอ่างหนองแหน	646	727	1,373
6	บ้านหนองโสมง	581	580	1,161
7	บ้านใหม่หนองแหน	583	616	1,199
8	บ้านหนองตาคง	4,042	4,414	8,456
9	บ้านหนองปลิงใหม่	327	309	636
10	บ้านหนองตะลุมปุ๊กใหม่	1,424	1,709	3,133
<b>รวม</b>		<b>10,831</b>	<b>11,866</b>	<b>22,697</b>

#### 4. สภาพทางสังคม

##### 4.1 การศึกษา

พื้นที่ในเขตตำบลหนองบัวศาลา มีโรงเรียนทั้งหมด 4 โรงเรียน ได้แก่

1) โรงเรียนบ้านหนองตะลุมปุ๊ก (Bannongtalumpuk school)

ปีที่ก่อตั้ง : พ.ศ. 2481

ระดับที่เปิดสอน : ประถมศึกษา - มัธยมศึกษาตอนต้น

2) โรงเรียนวัดบ้านหนองบัวศาลา (Watbannongbuasala school)

ปีที่ก่อตั้ง : 21 สิงหาคม พ.ศ. 2518

ระดับที่เปิดสอน : อนุบาล - ประถมศึกษา

3) โรงเรียนอ่างหนองแหนประชาสามัคคี (Angnongkheeprachasamakkee school)

ปีที่ก่อตั้ง : พ.ศ. 2496

ระดับที่เปิดสอน : อนุบาล - ประถมศึกษา

4) โรงเรียนบ้านหนองตาคง (Bannongtakong school)

ปีที่ก่อตั้ง : พ.ศ. 2486

ระดับที่เปิดสอน : อนุบาล - ประถมศึกษา

#### 4.2 สาธารณสุข

พื้นที่ในเขตตำบลหนองบัวศาลา มีศูนย์บริการสาธารณสุข ได้แก่

- 1) โรงพยาบาลส่งเสริมสุขภาพตำบลหนองปลิง ตำบลหนองบัวศาลา

### 5. ระบบบริการพื้นฐาน

#### 5.1 การคมนาคมขนส่ง

- 1) ถนน

จำนวนถนนลาดยาง	23	สาย
----------------	----	-----

จำนวนถนนคอนกรีต	143	สาย
-----------------	-----	-----

- 2) สะพาน

จำนวนสะพานคอนกรีต	1	แห่ง
-------------------	---	------

#### 5.2 ไฟฟ้า

จำนวนครัวเรือนที่มีไฟฟ้าใช้	13,084	ครัวเรือน
-----------------------------	--------	-----------

## ส่วนที่ 2 ยุทธศาสตร์องค์กรปกครองส่วนท้องถิ่น

### 1. ความสัมพันธ์ระหว่างแผนพัฒนาระดับมหภาค

#### 1.1 แผนยุทธศาสตร์ชาติ 20 ปี

##### ความเป็นมา

คณะรัฐมนตรีได้มีมติเมื่อวันที่ 30 มิถุนายน 2558 เห็นชอบให้มีการจัดตั้งคณะกรรมการจัดทำยุทธศาสตร์ชาติ มีอำนาจหน้าที่ในการจัดทำร่างยุทธศาสตร์ชาติระยะ 20 ปี เพื่อใช้ในการขับเคลื่อนการพัฒนาประเทศสู่ความมั่นคง มั่งคั่ง และยั่งยืน และให้เสนอร่างยุทธศาสตร์ชาติระยะ 20 ปี ให้คณะรัฐมนตรีพิจารณาให้ความเห็นชอบ เพื่อใช้เป็นกรอบในการดำเนินงานในระยะที่ 2 ของรัฐบาล (ปี 2558 - 2559) และกรอบการปฏิรูปในระยะที่ 3 (ปี 2560 เป็นต้นไป)

คณะกรรมการจัดทำยุทธศาสตร์ชาติ ได้แต่งตั้งคณะอนุกรรมการ 2 คณะ ได้แก่

1) คณะอนุกรรมการจัดทำยุทธศาสตร์และกรอบการปฏิรูป เพื่อจัดทำร่างกรอบยุทธศาสตร์ชาติระยะ 20 ปี และ

2) คณะอนุกรรมการจัดทำแผนปฏิบัติการตามแนวทางการปฏิรูปประเทศ เพื่อจัดทำร่างแผนปฏิบัติการตามแนวทางการปฏิรูปประเทศ (Roadmap) ภายใต้ยุทธศาสตร์ชาติระยะ 20 ปี

คณะอนุกรรมการจัดทำยุทธศาสตร์และกรอบการปฏิรูป ได้ดำเนินการยกร่างกรอบยุทธศาสตร์ชาติระยะ 20 ปี ตามแนวทางที่คณะรัฐมนตรีกำหนด โดยได้มีการนำความคิดเห็นและข้อเสนอแนะจากกรรมการจัดทำยุทธศาสตร์ชาติที่มาจากหลายภาคส่วน เช่น ภาคราชการ ภาคเอกชน ภาคการเมืองและนักวิชาการ รวมถึงได้พิจารณานำข้อคิดเห็นจากสภาปฏิรูปแห่งชาติ และความคิดเห็นจากภาคประชาชนมาเป็นข้อมูลในการยกร่างยุทธศาสตร์ชาติด้วย และได้นำเสนอร่างกรอบยุทธศาสตร์ชาติระยะ 20 ปี ต่อที่ประชุมคณะกรรมการจัดทำยุทธศาสตร์ชาติ

ในการดำเนินการขั้นต่อไป คณะกรรมการจัดทำยุทธศาสตร์ชาติจะนำเสนอร่างกรอบยุทธศาสตร์ชาติเพื่อขอความเห็นชอบจากคณะรัฐมนตรีและจะได้มีการรับฟังความคิดเห็นจากประชาชน ก่อนที่จะนำเสนอต่อสภานิติบัญญัติแห่งชาติให้ความเห็นชอบกรอบยุทธศาสตร์ชาติมาใช้เป็นกรอบในการกำหนดทิศทางในการบริหารประเทศภายในเดือนตุลาคม 2559 ซึ่งเป็นช่วงเวลาของการประกาศใช้แผนพัฒนาเศรษฐกิจและสังคมแห่งชาติ ฉบับที่ 12 (ตุลาคม 2559 - กันยายน 2564) นอกจากนี้หน่วยงานต่างๆ จะได้นำแผนพัฒนาเศรษฐกิจและสังคมแห่งชาติ ซึ่งเป็นแผนระยะ 5 ปี มาถ่ายทอดลงสู่แผนปฏิบัติการระดับกระทรวงและแผนพัฒนารายสาขา ในระหว่างที่กลไกการจัดทำยุทธศาสตร์ชาติตามร่างรัฐธรรมนูญฉบับใหม่อยู่ระหว่างการดำเนินการ ซึ่งคาดว่าจะดำเนินการแล้วเสร็จ ภายในเดือนกรกฎาคม 2560

ในการที่จะบรรลุวิสัยทัศน์และทำให้ประเทศไทยพัฒนาไปสู่อนาคตที่พึงประสงค์นั้น จำเป็นจะต้องมีการวางแผนและกำหนดยุทธศาสตร์การพัฒนาในระยะยาว และกำหนดแนวทางการพัฒนาของทุกภาคส่วนให้ขับเคลื่อนไปในทิศทางเดียวกัน ดังนั้น จึงจำเป็นต้องกำหนด **ยุทธศาสตร์ชาติ** ในระยะยาว เพื่อ

ถ่ายทอดแนวทางการพัฒนาสู่การปฏิบัติในแต่ละช่วงเวลาอย่างต่อเนื่องและมีการบูรณาการ และสร้างความเข้าใจถึงอนาคตของประเทศไทยร่วมกัน และเกิดการรวมพลังของทุกภาคส่วนในสังคมทั้งประชาชน เอกชน ประชาสังคม ในการขับเคลื่อนการพัฒนาเพื่อการสร้างและรักษาไว้ซึ่งผลประโยชน์แห่งชาติและบรรลุนิยามวิสัยทัศน์ “ประเทศไทยมีความมั่นคง มั่งคั่ง ยั่งยืน เป็นประเทศพัฒนาแล้ว ด้วยการพัฒนาตามหลักของปรัชญาเศรษฐกิจพอเพียง” หรือตามคติพจน์ “มั่นคง มั่งคั่ง ยั่งยืน” เพื่อให้ประเทศมีขีดความสามารถในการแข่งขัน มีรายได้สูง อยู่ในกลุ่มประเทศพัฒนาแล้ว คนไทยมีความสุข อยู่ดี กินดี สังคมมีความมั่นคง เสมอภาคและเป็นธรรม ซึ่งยุทธศาสตร์ชาติที่จะใช้เป็นกรอบแนวทางการพัฒนาในระยะ 20 ปีต่อจากนี้ไป จะประกอบด้วย 6 ยุทธศาสตร์ ได้แก่

**1. ยุทธศาสตร์ด้านความมั่นคง** มีเป้าหมายทั้งในการสร้างเสถียรภาพภายในประเทศและช่วยลดและป้องกันภัยคุกคามจากภายนอก รวมทั้งสร้างความเชื่อมั่นในกลุ่มประเทศอาเซียนและประชาคมโลก ที่มีต่อประเทศไทย กรอบแนวทางที่ต้องให้ความสำคัญ อาทิ

- 1) การเสริมสร้างความมั่นคงของสถาบันหลักและการปกครองระบอบประชาธิปไตยอันมีพระมหากษัตริย์ทรงเป็นประมุข
- 2) การปฏิรูปกลไกการบริหารประเทศและพัฒนาความมั่นคงทางการเมือง ขจัดคอร์รัปชัน สร้างความเชื่อมั่นในกระบวนการยุติธรรม
- 3) การรักษาความมั่นคงภายในและความสงบเรียบร้อยภายใน ตลอดจนการบริหารจัดการความมั่นคงชายแดนและชายฝั่งทะเล
- 4) การพัฒนาระบบ กลไก มาตรการและความร่วมมือระหว่างประเทศทุกระดับ และรักษาคุณภาพความสัมพันธ์กับประเทศมหาอำนาจ เพื่อป้องกันและแก้ไขปัญหาความมั่นคงรูปแบบใหม่
- 5) การพัฒนาเสริมสร้างศักยภาพการป้องกันประเทศ การรักษาความสงบเรียบร้อยภายในประเทศ สร้างความร่วมมือกับประเทศเพื่อนบ้านและมิตรประเทศ
- 6) การพัฒนาระบบการเตรียมพร้อมแห่งชาติ และระบบบริหารจัดการภัยพิบัติ รักษาความมั่นคงของฐานทรัพยากรธรรมชาติและสิ่งแวดล้อม
- 7) การปรับกระบวนการทำงานของกลไกที่เกี่ยวข้องจากแนวตั้งสู่แนวระนาบมากขึ้น

**2. ยุทธศาสตร์ด้านการสร้างความสามารถในการแข่งขัน** เพื่อให้ประเทศไทยสามารถพัฒนาไปสู่การเป็นประเทศพัฒนาแล้ว ซึ่งจำเป็นต้องยกระดับผลิตภาพการผลิตและการใช้นวัตกรรมในการเพิ่มความสามารถในการแข่งขันและการพัฒนาอย่างยั่งยืนทั้งในสาขาอุตสาหกรรม เกษตรและบริการ การสร้างความมั่นคงและปลอดภัยด้านอาหาร การเพิ่มขีดความสามารถทางการค้าและการเป็นผู้ประกอบการ รวมทั้งการพัฒนาฐานเศรษฐกิจแห่งอนาคต ทั้งนี้ภายใต้กรอบการปฏิรูปและพัฒนาปัจจัยเชิงยุทธศาสตร์ทุกด้าน อันได้แก่ โครงสร้างพื้นฐานและระบบโลจิสติกส์ วิทยาศาสตร์ เทคโนโลยีและนวัตกรรม การพัฒนาทุนมนุษย์ และการบริหารจัดการทั้งในภาครัฐและภาคธุรกิจเอกชน กรอบแนวทางที่ต้องให้ความสำคัญ อาทิ

1) การพัฒนาสมรรถนะทางเศรษฐกิจ ได้แก่ การรักษาเสถียรภาพเศรษฐกิจและสร้างความเชื่อมั่น การส่งเสริมการค้าและการลงทุนที่อยู่บนการแข่งขันที่เป็นธรรมและรับผิดชอบต่อสังคม ตลอดจนการพัฒนาประเทศสู่ความเป็นชาติการค้าเพื่อให้ได้ประโยชน์จากห่วงโซ่มูลค่าในภูมิภาค และเป็นการยกระดับไปสู่ส่วนบนของห่วงโซ่มูลค่ามากขึ้น

2) การพัฒนาภาคการผลิตและบริการ บนฐานของการพัฒนานวัตกรรม และมีความเป็นมิตรต่อสิ่งแวดล้อม โดยมีการใช้ดิจิทัลและการค้าที่เข้มข้นเพื่อสร้างมูลค่าเพิ่มและขยายกิจกรรมการผลิตและบริการ โดยมุ่งสู่ความเป็นเลิศในระดับโลกและในระดับภูมิภาคในอุตสาหกรรมหลายสาขา และในภาคบริการที่หลากหลายตามรูปแบบการดำเนินชีวิตและการดำเนินธุรกิจที่เปลี่ยนไป รวมทั้งเป็นแหล่งอาหารคุณภาพ สะอาดและปลอดภัยของโลก

- ภาคเกษตร โดยเสริมสร้างฐานการผลิตให้เข้มแข็งและยั่งยืน เพิ่มขีดความสามารถในการแข่งขันของภาคเกษตร ส่งเสริมเกษตรกรรายย่อยให้ปรับไปสู่การทำเกษตรยั่งยืนที่เป็นมิตรกับสิ่งแวดล้อมและรวมกลุ่มเกษตรกรในการพัฒนาอาชีพที่เข้มแข็ง และการพัฒนาสินค้าเกษตรที่มีศักยภาพและอาหารคุณภาพ สะอาด และปลอดภัย

- ภาคอุตสาหกรรม โดยพัฒนาอุตสาหกรรมศักยภาพ ยกกระตือรือร้นการพัฒนาอุตสาหกรรมปัจจุบันที่มีศักยภาพสูง และพัฒนาอุตสาหกรรมอนาคตที่มีศักยภาพ โดยการใช้ดิจิทัลและการค้ามาเพิ่มมูลค่าและยกระดับห่วงโซ่มูลค่าในระดับสูงขึ้น

- ภาคบริการ โดยขยายฐานการบริการให้มีความหลากหลาย มีความเป็นเลิศและเป็นมิตรต่อสิ่งแวดล้อม โดยการยกระดับบริการที่เป็นฐานรายได้เดิม เช่น การท่องเที่ยว และพัฒนาให้ประเทศไทยเป็นศูนย์กลางการให้บริการสุขภาพ ธุรกิจบริการด้านการเงิน และธุรกิจบริการที่มีศักยภาพอื่นๆ เป็นต้น

3) การพัฒนาผู้ประกอบการและเศรษฐกิจชุมชน พัฒนาทักษะผู้ประกอบการระดับผลิตภาพแรงงานและพัฒนาวิสาหกิจขนาดกลางและขนาดย่อม (SMEs) สู่สากล และพัฒนาวิสาหกิจชุมชนและสถาบันเกษตรกร

4) การพัฒนาพื้นที่เศรษฐกิจพิเศษและเมือง พัฒนาเขตเศรษฐกิจพิเศษชายแดนและพัฒนาระบบเมืองศูนย์กลางความเจริญ จัดระบบผังเมืองที่มีประสิทธิภาพและมีส่วนร่วม มีการจัดการสิ่งแวดล้อมเมือง และโครงสร้างพื้นฐานทางสังคมและเศรษฐกิจที่สอดคล้องกับศักยภาพ

5) การลงทุนพัฒนาโครงสร้างพื้นฐานในการด้านการขนส่ง ด้านพลังงาน ระบบเทคโนโลยีสารสนเทศและการสื่อสาร และการวิจัยและพัฒนา

6) การเชื่อมโยงกับภูมิภาคและเศรษฐกิจโลก สร้างความเป็นหุ้นส่วนการพัฒนานานาชาติ ส่งเสริมความร่วมมือกับนานาชาติในการสร้างความมั่นคงด้านต่างๆ เพิ่มบทบาทของไทยในองค์กรระหว่างประเทศ รวมถึงสร้างองค์ความรู้ด้านการต่างประเทศ

**3. ยุทธศาสตร์การพัฒนาและเสริมสร้างศักยภาพคน เพื่อพัฒนาคนและสังคมไทยให้เป็นรากฐานที่แข็งแกร่งของประเทศ มีความพร้อมทางกาย ใจ สติปัญญา มีความเป็นสากล มีทักษะการคิด**

วิเคราะห์อย่างมีเหตุผล มีระเบียบวินัย เคารพกฎหมาย มีคุณธรรม จริยธรรม รู้คุณค่าความเป็นไทย มีครอบครัวที่มั่นคง กรอบแนวทางที่ต้องให้ความสำคัญ อาทิ

- 1) การพัฒนาศักยภาพคนตลอดช่วงชีวิตให้สนับสนุนการเจริญเติบโตของประเทศ
- 2) การยกระดับคุณภาพการศึกษาและการเรียนรู้ให้มีคุณภาพ เท่าเทียม และทั่วถึง
- 3) การปลูกฝังระเบียบวินัย คุณธรรม จริยธรรม ค่านิยมที่พึงประสงค์
- 4) การสร้างเสริมให้คนมีสุขภาวะที่ดี
- 5) การสร้างความอยู่ดีมีสุขของครอบครัวไทย เสริมสร้างบทบาทของสถาบันครอบครัว

ในการบ่มเพาะจิตใจให้เข้มแข็ง

#### 4. ยุทธศาสตร์ด้านการสร้างโอกาสความเสมอภาคและเท่าเทียมกันทางสังคม เพื่อเร่ง

กระจายโอกาสการพัฒนาและสร้างความมั่นคงให้ทั่วถึง ลดความเหลื่อมล้ำไปสู่สังคมที่เสมอภาคและเป็นธรรม กรอบแนวทางที่ต้องให้ความสำคัญ อาทิ

- 1) การสร้างความมั่นคงและการลดความเหลื่อมล้ำทางด้านเศรษฐกิจและสังคม
- 2) การพัฒนาระบบบริการและระบบบริหารจัดการสุขภาพ
- 3) การสร้างสภาพแวดล้อมและนวัตกรรมที่เอื้อต่อการดำรงชีวิตในสังคมสูงวัย
- 4) การสร้างความเข้มแข็งของสถาบันทางสังคม ทูทางวัฒนธรรมและความเข้มแข็ง

ของชุมชน

- 5) การพัฒนาการสื่อสารมวลชนให้เป็นกลไกในการสนับสนุนการพัฒนา

#### 5. ยุทธศาสตร์ด้านการสร้างการเติบโตบนคุณภาพชีวิตที่เป็นมิตรต่อสิ่งแวดล้อม เพื่อ

เร่งอนุรักษ์ฟื้นฟูและสร้างความมั่นคงของฐานทรัพยากรธรรมชาติ และมีความมั่นคงด้านน้ำ มีความสามารถในการป้องกันผลกระทบ และปรับตัวต่อการเปลี่ยนแปลงสภาพภูมิอากาศและภัยพิบัติธรรมชาติ และพัฒนาไปสู่การเป็นสังคมสีเขียว กรอบแนวทางที่ต้องให้ความสำคัญ อาทิ

- 1) การจัดระบบอนุรักษ์ ฟื้นฟูและป้องกันการทำลายทรัพยากรธรรมชาติ
- 2) การวางระบบบริหารจัดการน้ำให้มีประสิทธิภาพทั้ง 25 ลุ่มน้ำ เน้นการปรับระบบ

การบริหารจัดการอุทกภัยอย่างบูรณาการ

- 3) การพัฒนาและใช้พลังงานที่เป็นมิตรกับสิ่งแวดล้อม
- 4) การพัฒนาเมืองอุตสาหกรรมเชิงนิเวศและเมืองที่เป็นมิตรกับสิ่งแวดล้อม
- 5) การร่วมลดปัญหาโลกร้อนและปรับตัวให้พร้อมกับการเปลี่ยนแปลงสภาพภูมิอากาศ
- 6) การใช้เครื่องมือทางเศรษฐศาสตร์และนโยบายการคลังเพื่อสิ่งแวดล้อม

#### 6. ยุทธศาสตร์ด้านการปรับสมดุลและพัฒนาระบบการบริหารจัดการภาครัฐ เพื่อให้

หน่วยงานภาครัฐมีขนาดที่เหมาะสมกับบทบาทภารกิจ มีสมรรถนะสูง มีประสิทธิภาพและประสิทธิผล มีการกระจายบทบาทภารกิจไปสู่ท้องถิ่นอย่างเหมาะสม มีธรรมาภิบาล กรอบแนวทางที่ต้องให้ความสำคัญ อาทิ

- 1) การปรับปรุงโครงการ บทบาท ภารกิจของหน่วยงานภาครัฐ ให้มีขนาดที่เหมาะสม
- 2) การวางระบบบริหารราชการแบบบูรณาการ
- 3) การพัฒนาระบบบริหารจัดการกำลังคนและพัฒนาบุคลากรภาครัฐ
- 4) การต่อต้านการทุจริตและประพฤติมิชอบ
- 5) การปรับปรุงกฎหมายและระเบียบต่างๆ ให้ทันสมัย เป็นธรรมและเป็นสากล
- 6) การพัฒนาระบบการให้บริการประชาชนของหน่วยงานภาครัฐ
- 7) การปรับปรุงการบริหารจัดการรายได้และรายจ่ายของภาครัฐ

### กลไกการขับเคลื่อนกระบวนการพัฒนา

ยุทธศาสตร์ชาติจะเป็นแผนแม่บทหลักในการพัฒนาประเทศ เพื่อให้ส่วนราชการและหน่วยงานต่างๆ ใช้เป็นแนวทางในการจัดทำแผนยุทธศาสตร์การพัฒนาประเทศในด้านต่างๆ อาทิ แผนพัฒนาเศรษฐกิจและสังคมแห่งชาติ แผนเฉพาะด้านต่างๆ เช่น ด้านความมั่นคง ด้านเศรษฐกิจ ด้านการศึกษา ด้านศิลปวัฒนธรรม ฯลฯ แผนปฏิบัติการในระดับกระทรวงและในระดับพื้นที่ ให้มีความสอดคล้องกันตามห้วงเวลา นอกจากนี้ยุทธศาสตร์ชาติจะใช้เป็นกรอบในการจัดสรรงบประมาณและทรัพยากรอื่นๆ ของประเทศ เพื่อขับเคลื่อนการพัฒนาอย่างมีเอกภาพให้บรรลุเป้าหมาย โดยจะต้องอาศัยการประสานความร่วมมือจากหลายภาคส่วน ภายใต้ระบบประชาธิปไตย คือความร่วมมือของภาครัฐ ภาค เอกชน ภาคประชาชนและประชาสังคม ทั้งนี้รัฐธรรมนูญแห่งราชอาณาจักรไทยจะได้มีการกำหนดเกี่ยวกับบทบาท ของยุทธศาสตร์ชาติและแนวทางในการนำยุทธศาสตร์ชาติไปสู่การปฏิบัติ เพื่อให้ส่วนราชการและหน่วยงานต่างๆ จะสามารถขับเคลื่อนการพัฒนาได้อย่างต่อเนื่องและบูรณาการ

### ปัจจัยความสำเร็จของยุทธศาสตร์ชาติ

**1. สารของยุทธศาสตร์ชาติ** กำหนดวิสัยทัศน์ระยะยาวที่ชัดเจน มีการกำหนดเป้าหมายและภาพในอนาคตของประเทศที่ชัดเจนและเป็นที่ยอมรับ และยอมรับเป็นเจ้าของร่วมกัน สามารถถ่ายทอดเป้าหมายของยุทธศาสตร์ชาติ สู่เป้าหมายเฉพาะด้านต่างๆ ตามระยะเวลาเป็นช่วงๆ ของหน่วยงานปฏิบัติได้ และมีการกำหนดตัวชี้วัดที่สามารถวัดผลสัมฤทธิ์ได้

**2. ระบบและกฎหมาย** มีกฎหมายรองรับ มีกลไกเชื่อมโยงกับแผนพัฒนาเศรษฐกิจและสังคมแห่งชาติและแผนในระดับต่างๆ เพื่อให้ส่วนราชการนำยุทธศาสตร์ชาติไปปฏิบัติ รวมทั้งกรอบกฎหมายด้านการจัดสรรงบประมาณ ให้สามารถระดมทรัพยากร เพื่อผลักดันขับเคลื่อนการดำเนินการตามยุทธศาสตร์ชาติอย่างมีบูรณาการ และกรอบกฎหมายที่จะกำหนดให้การดำเนินการตามยุทธศาสตร์ชาติมีความต่อเนื่อง รวมทั้งมีระบบการติดตามและประเมินผลอย่างเป็นระบบในทุกระดับ

**3. กลไกสู่การปฏิบัติ** มีกลไกที่สอดรับ/สอดคล้องตั้งแต่ระดับการจัดทำยุทธศาสตร์ การนำไปสู่การปฏิบัติ และการติดตามประเมินผล รวมทั้งมีกลไกในการกำกับดูแล บริหารจัดการและการขับเคลื่อน



ยุทธศาสตร์ชาติสู่การปฏิบัติอย่างมีประสิทธิภาพ และหน่วยงานปฏิบัติจะต้องมีความเข้าใจ สามารถกำหนดแผนงาน โครงการให้สอดคล้องกับเป้าหมายที่กำหนดไว้ในยุทธศาสตร์ชาติ

**4. การยอมรับของสังคม** มีการสื่อสารเพื่อสร้างความเข้าใจต่อสาธารณชน มีการรับฟังความคิดเห็นจากทุกกลุ่ม สร้างการมีส่วนร่วมและความเป็นเจ้าของร่วมกัน เพื่อให้ได้การยอมรับจากทุกภาคส่วนในสังคม

## 1.2 แผนพัฒนาเศรษฐกิจและสังคมแห่งชาติ ฉบับที่ 12 (พ.ศ. 2560-2564)

### หลักการสำคัญ

การพัฒนาประเทศในระยะของแผนพัฒนาฯ ฉบับที่ 12 จะมุ่งบรรลุเป้าหมายในระยะ 5 ปีที่จะสามารถต่อยอดในระยะต่อไปเพื่อให้บรรลุเป้าหมายการพัฒนาระยะยาวตามยุทธศาสตร์ชาติ ระยะ 20 ปี โดยหลักการของแผนพัฒนาฯ มีดังนี้

1) ยึด “หลักปรัชญาของเศรษฐกิจพอเพียง” ต่อเนื่องมาตั้งแต่แผนพัฒนาฯ ฉบับที่ 9 เพื่อให้เกิดการบูรณาการการพัฒนาในทุกมิติอย่างสมดุลผสมผสาน มีความพอประมาณ และมีระบบภูมิคุ้มกันและการบริหารจัดการความเสี่ยงที่ดี ซึ่งเป็นเงื่อนไขจำเป็นสำหรับการพัฒนาที่ยั่งยืนโดยมุ่งเน้นการพัฒนาคนให้มีความเป็นคนที่สมบูรณ์ สังคมไทยเป็นสังคมคุณภาพ สร้างโอกาสและมีที่ยืนให้กับทุกคนในสังคมได้ดำเนินชีวิตที่ดีมีความสุขและอยู่ร่วมกันอย่างสมานฉันท์ ในขณะที่ระบบเศรษฐกิจของประเทศก็เจริญเติบโตอย่างต่อเนื่อง มีคุณภาพ และมีเสถียรภาพ การกระจายความมั่งคั่งอย่างทั่วถึงและเป็นธรรม เป็นการเติบโตที่เป็นมิตรกับสิ่งแวดล้อม รักษาความหลากหลายทางชีวภาพ ชุมชนวิถีชีวิต ค่านิยม ประเพณีและวัฒนธรรม

2) ยึด “คนเป็นศูนย์กลางการพัฒนา” มุ่งสร้างคุณภาพชีวิตและสุขภาวะที่ดีสำหรับคนไทย พัฒนาคนให้มีความเป็นคนที่สมบูรณ์ มีวินัย ใฝ่รู้ มีความรู้ มีทักษะ มีความคิดสร้างสรรค์ มีทัศนคติที่ดี รับผิดชอบต่อสังคม มีจริยธรรมและคุณธรรม พัฒนาคนทุกช่วงวัย และเตรียมความพร้อมเข้าสู่สังคมผู้สูงอายุอย่างมีคุณภาพ รวมถึงการสร้างคนให้ใช้ประโยชน์และอยู่กับสิ่งแวดล้อมอย่างเกื้อกูล อนุรักษ์ฟื้นฟูใช้ประโยชน์ทรัพยากรธรรมชาติและสิ่งแวดล้อมอย่างเหมาะสม

3) ยึด “วิสัยทัศน์ภายใต้ยุทธศาสตร์ชาติ 20 ปี” มาเป็นกรอบของวิสัยทัศน์ประเทศไทยในแผนพัฒนาฯ ฉบับที่ 12 วิสัยทัศน์ “ประเทศไทยมีความมั่นคง มั่งคั่ง ยั่งยืน เป็นประเทศพัฒนาแล้ว ด้วยการพัฒนาตามหลักปรัชญาของเศรษฐกิจพอเพียง” หรือเป็นคตินิพนธ์ประจำชาติว่า “มั่นคง มั่งคั่ง ยั่งยืน” โดยที่วิสัยทัศน์ดังกล่าวสนองต่อผลประโยชน์แห่งชาติ ได้แก่ การมีเอกราชอธิปไตย และบูรณาภาพแห่งเขตอำนาจรัฐ การดำรงอยู่อย่างมั่นคงยั่งยืนของสถาบันหลักของชาติ การดำรงอยู่อย่างมั่นคงของชาติและประชาชนจากภัยคุกคามทุกรูปแบบ การอยู่ร่วมกันในชาติอย่างสันติสุขเป็นปึกแผ่น มีความมั่นคงทางสังคมท่ามกลางพหุสังคม และการมีเกียรติและศักดิ์ศรีของความเป็นมนุษย์ ความเจริญเติบโตของชาติ ความเป็นธรรมและความอยู่ดีมีสุขของประชาชน ความยั่งยืนของฐานทรัพยากรธรรมชาติและสิ่งแวดล้อม ความมั่นคงทางพลังงาน อาหารและน้ำ ความสามารถในการรักษาผลประโยชน์ของชาติภายใต้การเปลี่ยนแปลงของสภาวะแวดล้อมระหว่างประเทศ

และการอยู่ร่วมกันอย่างสันติประสานสอดคล้องกันด้านความมั่นคงในประชาคมอาเซียน และประชาคมโลก อย่างมีเกียรติและศักดิ์ศรีประเทศไทย ไม่เป็นภาระของโลกและสามารถถือฤกษ์ประเทศที่มีศักยภาพทาง เศรษฐกิจจัด้อยกว่า

4) ยึด “เป้าหมายอนาคตประเทศไทย ปี 2579” ที่เป็นเป้าหมายในยุทธศาสตร์ชาติ 20 ปี มาเป็นกรอบในการกำหนดเป้าหมายที่จะบรรลุใน 5 ปีแรก และเป้าหมายในระดับย่อยลงมา โดยที่เป้าหมาย และตัวชี้วัดในด้านต่างๆ มีความสอดคล้องกับกรอบเป้าหมายที่ยั่งยืน (SDGs) ทั้งนี้ เป้าหมายประเทศไทยในปี 2579 ซึ่งยอมรับร่วมกันนั้น พิจารณาจากทั้งประเด็นหลักและลักษณะของการพัฒนาหลักฐานการผลิตและบริการสำคัญของประเทศ ลักษณะของคนไทยและสังคมไทยที่พึงปรารถนา และกลุ่มเป้าหมายในสังคมไทย โดย กำหนดไว้ดังนี้ “เศรษฐกิจและสังคมไทย มีการพัฒนาอย่างมั่นคงและยั่งยืนบนฐานการพัฒนาที่ยั่งยืน สังคมไทยเป็นสังคมที่เป็นธรรม มีความเหลื่อมล้ำน้อย คนไทยเป็นมนุษย์ที่สมบูรณ์ เป็นพลเมืองที่มีวินัย ตื่นรู้ และเรียนรู้ได้ด้วยตนเองตลอดชีวิต มีความรู้ มีทักษะและทัศนคติที่เป็นค่านิยมที่ดี มีสุขภาพร่างกายและจิตใจที่ สมบูรณ์ มีความเจริญเติบโตทางจิตวิญญาณ มีจิตสาธารณะและทำประโยชน์ต่อส่วนรวม มีความเป็นพลเมือง ไทย พลเมืองอาเซียน และพลเมืองโลก ประเทศไทยมีบทบาทที่สำคัญในเวทีนานาชาติ ระบบเศรษฐกิจตั้งอยู่บน ฐานของการใช้นวัตกรรมนำดิจิทัล สามารถแข่งขันในการผลิตได้และค้าขายเป็น มีความเป็นสังคมประกอบการ มีฐานการผลิตและบริการที่มีคุณภาพและรูปแบบที่โดดเด่นเป็นที่ต้องการในตลาดโลก เป็นฐานการผลิตและ บริการที่สำคัญ เช่น การให้บริการคุณภาพ ทั้งด้านการเงิน ระบบโลจิสติกส์ บริการด้านสุขภาพ และท่องเที่ยว คุณภาพ เป็นครัวโลกของอาหารคุณภาพและปลอดภัย เป็นฐานอุตสาหกรรมและบริการอัจฉริยะ ที่เป็น อุตสาหกรรมแห่งอนาคตที่ใช้นวัตกรรม ทักษะสูงและเทคโนโลยีอัจฉริยะ มาต่อยอดฐานการผลิตและ บริการที่มีศักยภาพในปัจจุบันและพัฒนาฐานการผลิตและบริการใหม่ๆ เพื่อนำประเทศไทยไปสู่การมีระบบ เศรษฐกิจ สังคม และประชาชนที่มีความเป็นอัจฉริยะ”

5) ยึด “หลักการเจริญเติบโตทางเศรษฐกิจที่ลดความเหลื่อมล้ำและขับเคลื่อนการ เจริญเติบโตจากการเพิ่มผลิตภาพการผลิตบนฐานของการใช้ภูมิปัญญาและนวัตกรรม” แผนพัฒนาฯ ฉบับที่ 12 มุ่งเน้นการสร้างเสริมความเจริญเติบโตทางเศรษฐกิจที่มีความครอบคลุมทั่วถึง เพื่อเพิ่มขยายฐานกลุ่มประชากรชั้น กลางให้กว้างขึ้น โดยกำหนดเป้าหมายในการเพิ่มโอกาสทางเศรษฐกิจ โอกาสทางสังคมและรายได้ของกลุ่ม ประชากรรายได้ต่ำสุดร้อยละ 40 ให้สูงขึ้น นอกจากนี้ การเพิ่มผลิตภาพการผลิตบนฐานของการใช้ภูมิปัญญา และพัฒนานวัตกรรม นับเป็นหัวใจสำคัญในการขับเคลื่อนการพัฒนาในระยะต่อไปสำหรับทุกภาคส่วนใน สังคมไทย โดยที่เส้นทางการพัฒนาที่มุ่งสู่การเป็นประเทศที่พัฒนาแล้วนั้นกำหนดเป้าหมายทั้งในด้านรายได้ ความเป็นธรรม การลดความเหลื่อมล้ำและขยายฐานคนชั้นกลาง การสร้างสังคมที่มีคุณภาพและมีธรรมาภิบาล และความเป็นมิตรต่อสิ่งแวดล้อม

6) ยึด “หลักการนำไปสู่การปฏิบัติให้เกิดผลสัมฤทธิ์อย่างจริงจังใน 5 ปีที่ต่อยอดไปสู่ ผลสัมฤทธิ์ที่เป็นเป้าหมายระยะยาว” จากการพัฒนาฯ เป็นกลไกเชื่อมต่อไปในลำดับแรกที่จะกำกับและส่ง ต่อแนวทางการพัฒนาและเป้าหมายในยุทธศาสตร์ชาติ 20 ปี ให้เกิดการปฏิบัติในทุกระดับและในแต่ละด้าน

อย่างสอดคล้องกัน แผน พัฒนา ฉบับที่ 12 จึงให้ความสำคัญกับการใช้กลไกประชารัฐที่เป็นการรวมพลังขับเคลื่อนจากทั้งภาครัฐ เอกชน และประชาชน และการกำหนดประเด็นบูรณาการของการพัฒนาที่มีลำดับความสำคัญสูง และได้กำหนดในระดับแผนงาน/โครงการสำคัญที่จะตอบสนองต่อเป้าหมายการพัฒนาได้อย่างแท้จริง รวมทั้งการกำหนดเป้าหมายและตัวชี้วัดที่มีความครอบคลุมหลากหลายมิติมากกว่าในแผนพัฒนาฉบับที่ผ่านๆ มา ในการกำหนดเป้าหมายได้คำนึงถึงความสอดคล้องกับเป้าหมายระยะยาวของยุทธศาสตร์ชาติ และการเป็นกรอบกำกับเป้าหมายและตัวชี้วัดในระดับย่อยลงมา ที่จะต้องถูกส่งต่อและกำกับให้สามารถดำเนินการให้เกิดขึ้นอย่างมีผลสัมฤทธิ์ภายใต้กรอบการจัดสรรงบประมาณ การติดตามและประเมินผลการใช้เงินงบประมาณแผ่นดินและการติดตามประเมินผลการปฏิบัติราชการ รวมทั้งการพัฒนาระบบราชการที่สอดคล้องเป็นสาระเดียวกันหรือเสริมหนุนซึ่งกันและกัน แผนพัฒนา ฉบับที่ 12 จึงกำหนดประเด็นบูรณาการเพื่อการพัฒนา เพื่อเป็นแนวทางสำคัญประกอบการจัดสรรงบประมาณแผ่นดิน รวบรวมและกำหนดแผนงาน/โครงการสำคัญในระดับปฏิบัติ และกำหนดจุดเน้นในการพัฒนาเชิงพื้นที่ในระดับสาขาการผลิตและบริการ และจังหวัดที่เป็นจุดยุทธศาสตร์สำคัญในด้านต่างๆ

### 1.3 แผนพัฒนากลุ่มจังหวัดภาคตะวันออกเฉียงเหนือตอนล่าง 1 (นครราชสีมา ชัยภูมิ บุรีรัมย์ สุรินทร์)

#### ตำแหน่งทางยุทธศาสตร์ (Strategics Position)

- 1) เป็นแหล่งผลิตสินค้าเกษตรและอาหารปลอดภัย
- 2) เป็นแหล่งผลิต ผลิตภัณฑ์ใหม่ระดับประเทศ
- 3) เป็นแหล่งท่องเที่ยวที่มีความหลากหลาย ทั้งการท่องเที่ยวอารยธรรมขอม  
เชิงนิเวศน์ การกีฬาที่มีชื่อเสียง
- 4) เป็นประตูสู่อีสาน และเชื่อมโยงการค้าชายแดนกับประเทศเพื่อนบ้าน

#### วิสัยทัศน์ (Vision)

“ศูนย์กลางเกษตรอุตสาหกรรม ผลิตภัณฑ์ใหม่ ท่องเที่ยวอารยธรรมขอม  
โลจิสติกส์ และการค้าชายแดน”

#### พันธกิจ (Mission)

- 1) ส่งเสริมการผลิตและแปรรูปข้าวหอมมะลิ
- 2) ส่งเสริมและพัฒนาการผลิตมันสำปะหลัง เพื่ออุตสาหกรรมอาหารและพลังงาน  
ทดแทน
- 3) ส่งเสริมการเลี้ยงโคเนื้อ กระบือ และแพะ และแปรรูปเชิงคุณภาพ
- 4) ส่งเสริมการเรียนรู้สู่การปฏิบัติตามหลักปรัชญาเศรษฐกิจพอเพียง
- 5) ส่งเสริมศักยภาพการผลิตและตลาดผลิตภัณฑ์ใหม่

- 6) ส่งเสริมการท่องเที่ยวที่ได้รับความนิยม และบริหารจัดการให้มีศักยภาพ
- 7) ส่งเสริมและพัฒนากิจการการค้าการลงทุน และค้าขายชายแดน

### เป้าประสงค์รวม (Objective)

- 1) เพื่อส่งเสริมการผลิตและแปรรูปข้าวหอมมะลิเพื่อการส่งออก
- 2) เพื่อส่งเสริมและพัฒนากิจการการผลิตมันสำปะหลังเพื่ออุตสาหกรรมอาหารและพลังงานทดแทน
- 3) เพื่อส่งเสริมการเลี้ยงโคเนื้อและกระบือและแปรรูปเชิงคุณภาพ
- 4) เพื่อส่งเสริมศักยภาพการผลิตและการตลาดผลิตภัณฑ์ใหม่
- 5) เพื่อส่งเสริมการท่องเที่ยว และการค้าชายแดน
- 6) เพื่อส่งเสริมระบบโลจิสติกส์และการกระจายสินค้าในภูมิภาค

### ประเด็นยุทธศาสตร์ (Strategics Issues)

- 1) การพัฒนาขีดความสามารถในการแข่งขันเกษตรอุตสาหกรรมและแปรรูป
- 2) การยกระดับการท่องเที่ยว และผลิตภัณฑ์ใหม่
- 3) การส่งเสริมและพัฒนากิจการการค้าการลงทุน และการค้าชายแดน

### กลยุทธ์ (Strategy)

#### ประเด็นยุทธศาสตร์ที่ 1 การพัฒนาขีดความสามารถในการแข่งขันเกษตรอุตสาหกรรม

และแปรรูป

- 1) พัฒนาและบริหารจัดการน้ำเพื่อการเกษตร
- 2) ส่งเสริมและพัฒนาระบบโลจิสติกส์และการกระจายสินค้าในภูมิภาค
- 3) ส่งเสริมการบริหารจัดการพื้นที่เกษตรกรรมให้เหมาะสม
- 4) ยกระดับสินค้าเกษตรเข้าสู่ระบบมาตรฐาน
- 5) ส่งเสริมและพัฒนาตามแนวทางปรัชญาเศรษฐกิจพอเพียง
- 6) ส่งเสริมอาชีพการเลี้ยงสัตว์คุณภาพสูง
- 7) ส่งเสริมกระบวนการแปรรูปผลผลิตเพื่อสร้างมูลค่าเพิ่ม
- 8) สนับสนุนให้มีการรวมกลุ่มผลิตและจำหน่าย
- 9) ยกระดับความสามารถในการแข่งขันด้านการตลาดสินค้าการเกษตร

#### ประเด็นยุทธศาสตร์ที่ 2 การยกระดับการท่องเที่ยว และผลิตภัณฑ์ใหม่

- 1) พัฒนาโครงสร้างพื้นฐานและสิ่งอำนวยความสะดวก
- 2) พัฒนาและฟื้นฟูแหล่งท่องเที่ยว
- 3) พัฒนาลินค้าและบริการทางการท่องเที่ยว

- 4) พัฒนาบุคลากรทางการท่องเที่ยว
- 5) สร้างความเชื่อมั่นและความปลอดภัยให้นักท่องเที่ยว
- 6) พัฒนาระบบบริหารจัดการการท่องเที่ยว ทรัพยากรธรรมชาติและสิ่งแวดล้อมให้ยั่งยืน
- 7) เพิ่มประสิทธิภาพการผลิตใหม่ให้มีคุณภาพ
- 8) พัฒนาผลิตภัณฑ์ใหม่ให้มีคุณภาพและมาตรฐาน
- 9) ส่งเสริมการตลาดและประชาสัมพันธ์การท่องเที่ยวผลิตภัณฑ์ใหม่

### **ประเด็นยุทธศาสตร์ที่ 3** การส่งเสริมและพัฒนากิจการการลงทุน และการค้าชายแดน

- 1) ส่งเสริมและพัฒนากิจการการค้าชายแดน และการลงทุนในประเทศ
- 2) พัฒนาโครงสร้างพื้นฐานและโลจิสติกส์

## **1.4 แผนพัฒนาจังหวัดนครราชสีมา ระยะ 4 ปี (พ.ศ. 2561-2564)**

### **ตำแหน่งทางยุทธศาสตร์**

- 1) เป็นศูนย์กลางอุตสาหกรรม การเกษตร การท่องเที่ยว Logistics และพลังงาน สะอาดในภูมิภาค
- 2) เป็นศูนย์กลางการศึกษา ศาสนา ศิลปวัฒนธรรม และสาธารณสุข ที่มีคุณภาพตามมาตรฐานสากล ประชาชนมีคุณภาพชีวิตที่ดีตามแนวทางเศรษฐกิจพอเพียง
- 3) เป็นแหล่งทรัพยากรธรรมชาติและสิ่งแวดล้อม
- 4) เป็นศูนย์กลางในการป้องกันภัยคุกคาม และเสริมสร้างความมั่นคง เพื่อปกป้องสถาบันหลักของชาติ
- 5) เป็นที่ตั้งของส่วนราชการที่มีการบริหารจัดการภาครัฐแบบบูรณาการอย่างยั่งยืน

### **วิสัยทัศน์ (Vision)**

“โคราชเมืองน่าอยู่ มุ่งสู่นวัตกรรม และเกษตร อุตสาหกรรม สังคมปลอดภัย”

### **เป้าประสงค์รวม**

- 1) เพื่อเพิ่มศักยภาพและขีดความสามารถในการแข่งขันด้านเศรษฐกิจของจังหวัด
- 2) ประชาชนมีคุณภาพชีวิตที่ดี ตามแนวทางเศรษฐกิจพอเพียง และมีความปลอดภัยในชีวิตและทรัพย์สิน
- 3) มีทรัพยากรธรรมชาติที่สมบูรณ์และมีสภาพแวดล้อมที่เหมาะสมต่อการดำเนินชีวิตตามแนวทางเศรษฐกิจพอเพียง
- 4) เพื่อเสริมสร้างความมั่นคง ในการป้องกันและแก้ไขปัญหาภัยคุกคาม และปกป้องสถาบันหลักของชาติ

- 5) เพื่อให้หน่วยงานภาครัฐมีสมรรถนะสูงอย่างมีประสิทธิภาพและประสิทธิผล เพื่อสนับสนุนการบริหารจัดการทุกด้าน

### **ประเด็นยุทธศาสตร์และกลยุทธ์**

#### **ประเด็นยุทธศาสตร์ที่ 1** การพัฒนาและเพิ่มศักยภาพการแข่งขันเศรษฐกิจ

กลยุทธ์ที่เกี่ยวข้อง

- 1) ส่งเสริมการสร้างมูลค่าสินค้าและบริการทั้งในและนอกภาคการเกษตร (ต้นทาง กลางทางและปลายทาง)
- 2) ส่งเสริมการนำนวัตกรรมการเกษตร อุตสาหกรรม และอาหารปลอดภัย (Food Valley) มาใช้เพิ่มศักยภาพในการผลิต
- 3) ส่งเสริมและพัฒนาโครงสร้างพื้นฐานและระบบโลจิสติกส์เพื่อรองรับการขยายตัวทางเศรษฐกิจ
- 4) ส่งเสริมและพัฒนาสินค้าและบริการการท่องเที่ยวและการพัฒนาขีดความสามารถในการแข่งขันด้านการท่องเที่ยวของจังหวัด
- 5) นำองค์ความรู้สู่ผู้ปฏิบัติอย่างยั่งยืนตามแนวทางเศรษฐกิจพอเพียง หรือโครงการอันเนื่องมาจากพระราชดำริ
- 6) ส่งเสริมการออมของครัวเรือน
- 7) สร้างโอกาสและพัฒนาฝีมือให้กับผู้อยู่ในวัยแรงงานและผู้ประกอบการ
- 8) สนับสนุนการผลิตและสร้างผลงานนวัตกรรมการเกษตรอุตสาหกรรม และอาหารปลอดภัย ที่สอดคล้องกับการพัฒนาจังหวัด

#### **ประเด็นยุทธศาสตร์ที่ 2** ยกระดับสังคมให้เป็นเมืองน่าอยู่

กลยุทธ์ที่เกี่ยวข้อง

- 1) ส่งเสริมอาชีพเสริมเพื่อเพิ่มรายได้ ลดรายจ่าย ตามแนวทางเศรษฐกิจพอเพียง และแนวทางตามโครงการอันเนื่องมาจากพระราชดำริ
- 2) ส่งเสริมการกระจายรายได้อย่างทั่วถึง และได้รับสิ่งอำนวยความสะดวกจากโครงสร้างพื้นฐานของภาครัฐ รวมทั้งระบบป้องกันภัยที่เอื้อต่อการกระจายเศรษฐกิจ
- 3) ส่งเสริมการเข้าถึงระบบประกันสังคมของแรงงานในจังหวัด
- 4) ส่งเสริมการจัดบริการสาธารณสุขที่มีคุณภาพและสามารถบริการได้อย่างครอบคลุม
- 5) ส่งเสริมให้สังคมปราศจากโรคระบาดจากสัตว์เรื้อรังสุนัข
- 6) ส่งเสริมให้สังคมมีภูมิคุ้มกันทางสังคม

- 7) ส่งเสริมและประชาสัมพันธ์ให้ประชาชนที่ประสบปัญหาทางสังคมขอรับบริการจากส่วนราชการที่รับผิดชอบตามภารกิจที่กฎหมายกำหนด
- 8) ส่งเสริมให้มีการผลิตบุคลากรด้านสาธารณสุขเพิ่มขึ้น (แพทย์ ทันตแพทย์ พยาบาล แพทย์เวชศาสตร์)
- 9) ส่งเสริมการสร้างทักษะด้านเทคโนโลยีดิจิทัลแก่ประชาชนทุกสาขาอาชีพ
- 10) เพิ่มโอกาสทางการศึกษาแก่ประชากรอายุ 15-59 ปี
- 11) ยกกระดับผลสัมฤทธิ์ทางการเรียนของผู้เรียน ชั้นมัธยมศึกษาปีที่ 3 ให้สูงขึ้น

**ประเด็นยุทธศาสตร์ที่ 3** บริหารจัดการทรัพยากรธรรมชาติและสิ่งแวดล้อมให้มีความ  
สมบูรณ์อย่างยั่งยืน

กลยุทธ์ที่เกี่ยวข้อง

- 1) อนุรักษ์ ฟื้นฟูและให้ความรู้ สร้างจิตสำนึกประชาชน ได้ตระหนักถึงคุณค่า และประโยชน์ของทรัพยากรป่าไม้
- 2) เพิ่มความสามารถในการจัดการขยะ และรณรงค์ให้ทุกภาคส่วน สำนึกรับผิดชอบต่อสังคม เกี่ยวกับการลดปริมาณขยะ
- 3) ส่งเสริมให้องค์กรปกครองส่วนท้องถิ่นดำเนินการจัดการน้ำเสีย
- 4) ส่งเสริมให้มีการบริหารจัดการน้ำ ทั้งในเขตชลประทานและนอกเขตชลประทาน
- 5) พัฒนาระบบป้องกันน้ำท่วมในพื้นที่ชุมชนเมือง และเพิ่มสิ่งก่อสร้างเพื่อลดการพังทลายของตลิ่งตามแม่น้ำลำคลองสายหลักของจังหวัด
- 6) รณรงค์การใช้พลังงานอย่างมีประสิทธิภาพในระดับครัวเรือน อุตสาหกรรม และภาครัฐ

**ประเด็นยุทธศาสตร์ที่ 4** การเสริมสร้างความมั่นคงทุกมิติ เพื่อปกป้องสถาบันหลักของ  
ชาติและความปลอดภัยในชีวิตและทรัพย์สินของประชาชน

กลยุทธ์ที่เกี่ยวข้อง

- 1) สร้างความรู้ความเข้าใจถึงความสำคัญของสถาบันหลักของชาติให้ประชาชนได้รับรู้รับทราบ
- 2) ส่งเสริม พัฒนาอาชีพตามแนวทางโครงการอันเนื่องมาจากพระราชดำริ
- 3) ส่งเสริมการเรียนรู้หลักการทรงงานและแนวพระราชดำริ
- 4) การป้องกันและแก้ไขปัญหายาเสพติด
- 5) การป้องกันและแก้ไขปัญหาแรงงานต่างด้าวผิดกฎหมาย และการค้ามนุษย์
- 6) การป้องกันและแก้ไขปัญหาการบุกรุกทำลายทรัพยากรธรรมชาติและสิ่งแวดล้อม
- 7) การป้องกันและแก้ไขปัญหาภัยก่อการร้ายและอาชญากรรมข้ามชาติ

- 8) การป้องกันและแก้ไขปัญหาภัยคุกคามรูปแบบใหม่
- 9) การส่งเสริม ป้องกันและแก้ไขปัญหาสาธารณสุข
- 10) การป้องกันและรักษาความสงบเรียบร้อยภายในจังหวัด
- 11) ส่งเสริมและสร้างเครือข่าย
- 12) ส่งเสริมการสร้างความปลอดภัยของประชาชน หรือนักเรียน นักศึกษาในจังหวัด
- 13) ส่งเสริมการมีส่วนร่วมของทุกภาคส่วน

#### **ประเด็นยุทธศาสตร์ที่ 5 การพัฒนาระบบการบริหารจัดการภาครัฐ**

กลยุทธ์ที่เกี่ยวข้อง

- 1) เพิ่มขีดความสามารถการให้บริการภาครัฐ
- 2) เพิ่มขีดความสามารถการจัดเก็บรายได้ขององค์กรปกครองส่วนท้องถิ่น
- 3) การพัฒนาบุคลากร
- 4) การปรับปรุงระบบสารสนเทศ
- 5) การปรับปรุงวัฒนธรรมองค์กร
- 6) การสร้างความโปร่งใสในองค์กร

### **1.5 ยุทธศาสตร์การพัฒนาขององค์กรปกครองส่วนท้องถิ่นในเขตจังหวัดนครราชสีมา**

(พ.ศ. 2561-2564)

#### **ยุทธศาสตร์ที่ 1 ยุทธศาสตร์การสานต่อแนวทางพระราชดำริ**

**แนวทางการพัฒนา**

- 1) ประสานและบริหารการจัดการน้ำ ตามพระราชดำรัสของพระบาทสมเด็จพระเจ้าอยู่หัว เมื่อปี พ.ศ. 2538 เพื่อแก้ไขและป้องกันปัญหาอุทกภัยอย่างเป็นระบบ
- 2) พัฒนาชุดลอก คูคลองและจัดสร้างแหล่งน้ำ สงวนและเก็บกักน้ำเพื่อการเกษตร เพื่อการอุปโภคและบริโภค รวมทั้งวางโครงการเพื่อแก้ไขปัญหาน้ำท่วมและน้ำแล้ง
- 3) พัฒนาชุมชนและสังคมตามแนวทางปรัชญาเศรษฐกิจพอเพียง และให้เข้าใจเรื่อง การใช้น้ำและทรัพยากรธรรมชาติและสิ่งแวดล้อมให้คุ้มค่า

#### **ยุทธศาสตร์ที่ 2 ยุทธศาสตร์ด้านการพัฒนาการศึกษา**

**แนวทางการพัฒนา**

- 1) ส่งเสริมและพัฒนาระบบการศึกษาของโรงเรียนในสังกัดองค์การบริหารส่วนจังหวัด นครราชสีมา ให้เป็นไปตามมาตรฐานการศึกษา



- 2) พัฒนาและเตรียมบุคลากรด้านการศึกษา ครู นักเรียน ให้เป็นผู้มีคุณภาพ มีทักษะ และศักยภาพตามมาตรฐานสากล รองรับประชาคมอาเซียน
- 3) สนับสนุนให้มีการนำระบบเทคโนโลยีสารสนเทศมาใช้เป็นเครื่องมือและประกอบการศึกษา เป็นเครื่องมือของชุมชนและประชาชนทั่วไป
- 4) ส่งเสริมให้ประชาชนได้เตรียมพร้อมเข้าสู่ประชาคมอาเซียน
- 5) ส่งเสริมการศึกษาในระบบ นอกระบบ และการศึกษาตามอัธยาศัย

### ยุทธศาสตร์ที่ 3 ยุทธศาสตร์ด้านการพัฒนาการเกษตร

#### แนวทางการพัฒนา

- 1) พัฒนา ปรับปรุงพันธุ์พืชและเมล็ดพันธุ์พืชที่ดีมีคุณภาพเพื่อเกษตรกรจะได้เพิ่มผลผลิตส่งเสริมให้เกิดเกษตรอุตสาหกรรม โดยขอความร่วมมือและให้ความร่วมมือกับหน่วยงาน ทั้งภาครัฐและเอกชน
- 2) ลดต้นทุนการผลิตและเพิ่มมูลค่าผลผลิตทางการเกษตร ปรับปรุงผลผลิตให้มีคุณภาพ พัฒนาสินค้า OTOP ให้มีมาตรฐานสากล โดยการร่วมมือและให้ความร่วมมือกับหน่วยงาน ทั้งภาครัฐและเอกชน
- 3) ส่งเสริมและพัฒนาเครือข่ายผู้นำด้านการเกษตร อาสาสมัครการเกษตร
- 4) ส่งเสริมสนับสนุนการถนอมและแปรรูปสินค้าทางการเกษตรอย่างมีคุณภาพ นำเครื่องจักรและเทคโนโลยีใหม่ๆ มาใช้ เพื่อเพิ่มมูลค่าสินค้าและปริมาณสินค้า คุณภาพในท้องถิ่น ส่งเสริมการกระจายสินค้าไปสู่ทั้งภายในและต่างประเทศ โดยการร่วมมือและให้ความร่วมมือกับหน่วยงานทั้งภาครัฐและเอกชน
- 5) สนับสนุนการทำเกษตรทางเลือก เพื่อเพิ่มคุณภาพและประสิทธิภาพของนโยบายเศรษฐกิจพอเพียง โดยอาศัยเทคโนโลยีที่ทันสมัย โดยขอความร่วมมือและให้ความร่วมมือกับหน่วยงานทั้งภาครัฐและเอกชน
- 6) ส่งเสริมประชาชนในท้องถิ่นให้มีการเลี้ยงสัตว์เศรษฐกิจ เพื่อการบริโภค เพื่อจำหน่ายและ เพื่อการอนุรักษ์ โดยขอความร่วมมือและให้ความร่วมมือกับหน่วยงานทั้งภาครัฐและเอกชน

### ยุทธศาสตร์ที่ 4 ยุทธศาสตร์ด้านการพัฒนาสังคม

#### แนวทางการพัฒนา

- 1) ส่งเสริมและพัฒนาบทบาทของคณะกรรมการหมู่บ้านและชุมชนให้เข้มแข็ง เพื่อเป็นผู้นำการพัฒนาชุมชนและท้องถิ่นที่มีคุณภาพ
- 2) ส่งเสริมความเข้มแข็งของชุมชน

- 3) ส่งเสริม พัฒนาบทบาทและคุณภาพชีวิตของเด็ก สตรี เยาวชน ผู้สูงอายุ ผู้พิการ ผู้ด้อยโอกาส ประชาชน และคุ้มครองสิทธิเสรีภาพของประชาชน
- 4) ส่งเสริมพัฒนาคุณภาพและศักยภาพตามความสามารถของแรงงานในท้องถิ่น เพื่อเตรียมยกระดับเข้าสู่ประชาคมอาเซียน
- 5) ดำเนินการสนับสนุน และประสานรัฐบาล องค์กรปกครองส่วนท้องถิ่นทุกระดับเพื่อป้องกันและให้มีการปราบปรามและแก้ไขปัญหาการแสพ การผลิตและการจำหน่ายยาเสพติดในทุกระดับ
- 6) ดำเนินการโครงการ อบรม.สัญจร เพื่อให้บริการประชาชน และรับทราบปัญหาอุปสรรค และความต้องการของประชาชนในพื้นที่ ตลอดจนการแก้ไขความเดือดร้อนของประชาชน
- 7) ส่งเสริมและประกาศเกียรติคุณผู้ที่เป็นแบบอย่างที่ดี และสร้างคุณประโยชน์ต่อสังคม รวมทั้งจัดสร้างหอเกียรติยศ (Hall of Fame) เพื่อประกาศเกียรติคุณผู้มีคุณูปการ และสร้างชื่อเสียงให้แก่จังหวัดนครราชสีมา

### **ยุทธศาสตร์ที่ 5 ยุทธศาสตร์ด้านการพัฒนาสาธารณสุข**

#### **แนวทางการพัฒนา**

- 1) สนับสนุนการจัดตั้งกองทุน และเพิ่มสวัสดิการเพื่อพัฒนาศักยภาพของอาสาสมัครสาธารณสุขประจำหมู่บ้าน (อสม.)
- 2) ส่งเสริมและสนับสนุนให้การรักษาพยาบาลประชาชนในทุกระดับที่มีคุณภาพและมาตรฐาน เพื่อให้ประชาชนได้รับบริการที่ดีทั่วถึงและทันเหตุการณ์ โดยร่วมมือกับโรงพยาบาลส่งเสริมสุขภาพตำบล และหน่วยงาน หรือองค์กรที่เกี่ยวข้อง
- 3) ส่งเสริมสุขภาพและอนามัยของประชาชนในทุกระดับ ให้มีสุขภาพแข็งแรง โดยให้การเรียนรู้ การดูแลสุขภาพ การออกกำลังกาย การป้องกันโรค การใช้ยาอย่างถูกต้อง การรับประทานอาหารที่มีประโยชน์และการเข้ารับการตรวจสุขภาพหรือการรับบริการด้านสาธารณสุข ตามขั้นตอน และวิธีการทางการแพทย์

### **ยุทธศาสตร์ที่ 6 ยุทธศาสตร์ด้านการพัฒนาโครงสร้างพื้นฐาน**

#### **แนวทางการพัฒนา**

- 1) ส่งเสริมและสนับสนุนการวางระบบการพัฒนาด้านโครงสร้างพื้นฐาน ให้สอดคล้องกับความจำเป็นและความต้องการของประชาชนในการดำรงชีวิตอย่างพอเพียง
- 2) ก่อสร้าง ปรับปรุงเส้นทางคมนาคมอย่างทั่วถึง

- 3) ประสาน สนับสนุน ร่วมมือกับส่วนราชการ และองค์กรปกครองส่วนท้องถิ่นอื่นๆ เพื่อสนับสนุนเครื่องมือ เครื่องจักรกล ตลอดจนผู้ปฏิบัติงานที่มีความชำนาญในการพัฒนาโครงสร้างพื้นฐาน
- 4) ประสานในการแก้ไขปัญหาความเดือดร้อนของประชาชนในด้านสาธารณสุขโภชนาการ และส่งเสริมให้ประชาชนเข้าใจในการใช้และรักษาสาธารณสุขโภชนาการอย่างคุ้มค่า
- 5) ดำเนินการปรับปรุงระบบขนส่ง เพื่อแก้ไขปัญหาการจราจร ความปลอดภัยและความเป็นระเบียบในการให้บริการแก่ประชาชน

### ยุทธศาสตร์ที่ 7 ยุทธศาสตร์ด้านการพัฒนาการท่องเที่ยว ศาสนา วัฒนธรรม

#### ประเพณี และกีฬา

##### แนวทางการพัฒนา

- 1) พัฒนาฟื้นฟูและส่งเสริมกิจกรรมด้านศาสนา ศิลปวัฒนธรรมและประเพณีของชุมชนท้องถิ่นโคราช เพื่อการอนุรักษ์สืบสานต่อและเชื่อมโยงสู่กิจกรรมการท่องเที่ยว
- 2) พัฒนาและฟื้นฟูแหล่งท่องเที่ยวเดิม สร้างแหล่งท่องเที่ยวใหม่ รวมทั้งกิจกรรมด้านการท่องเที่ยวและสิ่งอำนวยความสะดวกต่างๆ โดยร่วมมือกับองค์กรปกครองส่วนท้องถิ่นในจังหวัด หน่วยงานและส่วนราชการ ตลอดจนองค์กรภาคเอกชนที่เกี่ยวข้อง
- 3) สนับสนุนและส่งเสริมความสามารถของผู้ประกอบการธุรกิจท่องเที่ยว และสร้างเครือข่าย เพื่อพัฒนาคุณภาพสินค้าและบริการ โดยการจับคู่ธุรกิจพัฒนาคุณภาพสินค้า และขยายตลาดสินค้า ทั้งภาคในประเทศและต่างประเทศ
- 4) ส่งเสริมและสนับสนุนกิจกรรมลานกีฬาชุมชน และจัดการแข่งขันกีฬาประเภทต่างๆ รวมถึงการสร้างความเป็นเลิศทางด้านกีฬาสู่อาชีพในระดับชาติและนานาชาติ

### ยุทธศาสตร์ที่ 8 ยุทธศาสตร์ด้านการบริหารจัดการบ้านเมืองที่ดี

##### แนวทางการพัฒนา

- 1) ปรับปรุงโครงสร้างการบริหารงานขององค์การบริหารส่วนจังหวัดนครราชสีมา เพื่อให้รองรับการปฏิบัติภารกิจหน้าที่ตามที่กฎหมายกำหนดอย่างมีประสิทธิภาพ และเพื่อรองรับการเข้าสู่ประชาคมอาเซียน ทั้งนี้รวมถึงการสร้างความสัมพันธ์และแลกเปลี่ยนความรู้และทัศนคติในด้านต่างๆ กับองค์กรปกครองส่วนท้องถิ่นในประชาคมอาเซียนและของประเทศต่างๆ ในโลก

- 2) นำระบบสารสนเทศมาใช้ในการบริหารงานภายในองค์กร เพื่อให้บริการกับประชาชนให้สะดวก รวดเร็ว แม่นยำ โดยยึดถือประโยชน์สูงสุดของประชาชน ผู้รับบริการเป็นสำคัญ
- 3) สนับสนุนบุคลากรในสังกัดขององค์การบริหารส่วนจังหวัดนครราชสีมา ให้ได้รับการศึกษา อบรม การทำวิจัย เพิ่มพูนความรู้ เพื่อยกระดับประสิทธิภาพการทำงานให้เกิดประสิทธิผลในการบริการประชาชน และในการสื่อสารและร่วมมือกับประชาชนอาเซียน
- 4) บูรณาการการจัดทำแผนพัฒนาท้องถิ่น ร่วมกันระหว่างหน่วยงานภาครัฐและเอกชน องค์กรปกครองส่วนท้องถิ่น เพื่อพัฒนาท้องถิ่น สร้างประโยชน์สูงสุดแก่ประชาชนในจังหวัดนครราชสีมา
- 5) พัฒนาระบบการบริการและอำนวยความสะดวกแก้ไขปัญหาความเดือดร้อนของประชาชน เปิดโอกาสให้ประชาชนได้เข้ามามีส่วนร่วม
- 6) เพิ่มประสิทธิภาพในการปฏิบัติราชการ

### **ยุทธศาสตร์ที่ 9 ยุทธศาสตร์ด้านการรักษาความปลอดภัยในชีวิตและทรัพย์สิน**

#### **แนวทางการพัฒนา**

- 1) ส่งเสริมและสนับสนุนการติดตั้งระบบเตือนภัยธรรมชาติและภัยพิบัติต่างๆ
- 2) ส่งเสริม สนับสนุนและร่วมมือกับส่วนราชการ หน่วยงาน มูลนิธิการกุศลและองค์กรที่เกี่ยวข้อง ในการเตรียมความพร้อมในการป้องกันภัย และการช่วยเหลือผู้ประสบภัย
- 3) ส่งเสริมและสนับสนุนการติดตั้งระบบกล้องวงจรปิดในเขตชุมชน และสถานที่สำคัญ โดยสร้างความอบอุ่นใจ และความปลอดภัยในชีวิตและทรัพย์สินของประชาชน
- 4) สนับสนุนการฝึกอบรมจัดตั้งและอบรมฟื้นฟูตำรวจบ้าน และอาสาสมัครป้องกันภัยฝ่ายพลเรือน (อปพร.) และอาสาสมัครอื่นๆ เพื่อเป็นกำลังสนับสนุนเจ้าหน้าที่รัฐ และดูแลรักษาความปลอดภัยและการจราจรในชุมชนหมู่บ้าน
- 5) ส่งเสริม สนับสนุนการจัดระเบียบสังคมและการรักษาความสงบเรียบร้อย
- 6) ส่งเสริม สนับสนุนการปรับปรุง การแก้ไขปัญหาการจราจร เพื่อให้เกิดความปลอดภัยแก่ผู้ใช้รถ ใช้ถนน
- 7) ส่งเสริม สนับสนุนการป้องกันอุบัติเหตุการใช้ถนน

## ยุทธศาสตร์ที่ 10 ยุทธศาสตร์ด้านการอนุรักษ์ทรัพยากรธรรมชาติและสิ่งแวดล้อม

### แนวทางการพัฒนา

- 1) ส่งเสริม สนับสนุนและร่วมมือกับส่วนราชการ องค์กรปกครองส่วนท้องถิ่น ภาคเอกชน ในการพัฒนา ฟื้นฟู และอนุรักษ์ธรรมชาติ สิ่งแวดล้อม แหล่งน้ำ ลุ่มน้ำลำคลอง และป่าไม้ ให้มีความอุดมสมบูรณ์
- 2) ส่งเสริม สนับสนุนและร่วมมือกับส่วนราชการ องค์กรปกครองส่วนท้องถิ่นและภาคเอกชน ในการรณรงค์สร้างจิตสำนึกเพื่อป้องกันและแก้ไขปัญหามลพิษ/มลภาวะ และปัญหาสิ่งแวดล้อมของชุมชนท้องถิ่นทุกระดับ
- 3) ส่งเสริม สนับสนุนและสร้างความร่วมมือกับส่วนราชการที่เกี่ยวข้อง องค์กรปกครองส่วนท้องถิ่น ในการจัดทำระบบกำจัดขยะรวม และจัดการขยะมูลฝอยและสิ่งปฏิกูลอย่างเป็นระบบ

## 2. ยุทธศาสตร์ขององค์กรปกครองส่วนท้องถิ่น

### 2.1 วิสัยทัศน์

หนองบัวศาลาน่าอยู่อาศัย ปลอดภัย ปลอดโรค ปลอดจน ปลอดภัย  
ห่างไกลอบายมุขสิ่งเสพติด ไร้ปัญหามลพิษ มุ่งเน้นเศรษฐกิจพอเพียง

### 2.2 ยุทธศาสตร์

ยุทธศาสตร์ที่ 1 ยุทธศาสตร์การพัฒนาการบริหารจัดการสู่การเป็นองค์กร  
สมรรถนะสูง ตามหลักธรรมาภิบาลและการบริการประชาชน

### แนวทางการพัฒนา

- 1) การส่งเสริมการมีส่วนร่วมของประชาชนในการบริหารจัดการและการส่งเสริมศักยภาพของท้องถิ่น ตามหลักธรรมาภิบาล
- 2) การพัฒนาระบบเทคโนโลยีสารสนเทศ และบุคลากรขององค์กรให้มีความเหมาะสมและสอดคล้องกับการปฏิบัติงาน
- 3) การพัฒนาคุณภาพและประสิทธิภาพในการให้บริการประชาชน

## ยุทธศาสตร์ที่ 2 ยุทธศาสตร์การพัฒนาด้านโครงสร้างพื้นฐาน

### แนวทางการพัฒนา

- 1) การจัดให้มีและบำรุงรักษาโครงสร้างพื้นฐาน ทางบก ทางน้ำและทางระบายน้ำ และการปรับปรุงบำรุงรักษาในเขตชุมชนและท้องถิ่น

- 2) ส่งเสริมการเชื่อมโยงชลประทาน ก่อสร้างฝาย ทำนบกั้นน้ำ ชุดลอก ชุดสระ พัฒนาแหล่งน้ำ คลอง ระบบประปา และการกระจายการใช้ประโยชน์
- 3) การผังเมืองรวมของท้องถิ่น

### **ยุทธศาสตร์ที่ 3 ยุทธศาสตร์การพัฒนาเศรษฐกิจชุมชนเข้มแข็ง ตามหลักปรัชญา**

#### **เศรษฐกิจพอเพียง**

##### **แนวทางการพัฒนา**

- 1) การส่งเสริมและพัฒนากลุ่มอาชีพ/กลุ่มสตรี/กลุ่มเกษตรกร
- 2) การส่งเสริมและขับเคลื่อนให้ประชาชนประกอบอาชีพ และดำรงตนอยู่อย่างพอเพียง ตามแนวหลักปรัชญาเศรษฐกิจพอเพียง
- 3) การพัฒนาความรู้ด้านวิชาการ เพื่อส่งเสริมและพัฒนาคุณภาพผลผลิตทางการเกษตร สนับสนุนศูนย์การเรียนรู้ชุมชน/และแหล่งเรียนรู้ด้านเศรษฐกิจพอเพียง

### **ยุทธศาสตร์ที่ 4 ยุทธศาสตร์การบริหารจัดการทรัพยากรธรรมชาติและสิ่งแวดล้อม**

##### **แนวทางการพัฒนา**

- 1) เสริมสร้างกระบวนการมีส่วนร่วมของประชาชนในการอนุรักษ์ฟื้นฟูทรัพยากรธรรมชาติและสิ่งแวดล้อม และการจัดการปัญหาด้านสิ่งแวดล้อม
- 2) การปรับทัศนียภาพ/ปรับปรุงภูมิทัศน์บริเวณรอบสระน้ำ และสองข้างทางภายในท้องถิ่น และส่งเสริมการจัดสวนสาธารณะชุมชน
- 3) การประสานความร่วมมือแก้ไขปัญหาขยะ ทั้งภาครัฐและภาคเอกชน แบบครบวงจร
- 4) การรณรงค์แก้ไขปัญหาภาวะโลกร้อน/ส่งเสริมการประหยัดพลังงาน
- 5) การบริหารจัดการบำบัดน้ำเสีย

### **ยุทธศาสตร์ที่ 5 ยุทธศาสตร์การพัฒนาคุณภาพชีวิตและคุณค่าทางสังคม**

##### **แนวทางการพัฒนา**

- 1) จัดระบบสุขภาพแบบมีส่วนร่วมของทุกภาคส่วน และการส่งเสริมสุขภาพภาคประชาชน เพื่อการพึ่งพาตนเองของประชาชน ส่งเสริมสุขภาพที่ดี (คุ้มครองผู้บริโภค/การควบคุมป้องกันโรคติดต่อ/ไม่ติดต่อ/การฟื้นฟูสุขภาพของประชาชน/อนามัยโรงเรียน)

- 2) การพัฒนาระบบการแพทย์ฉุกเฉิน (EMS) โดยพัฒนามาตรฐานศูนย์แจ้งเหตุ และจัดให้มีหน่วยรับ-ส่งผู้ป่วยระดับโซนทุกโซน สามารถประสานการทำงานกับหน่วยบริการสาธารณสุขได้อย่างมีประสิทธิภาพ
- 3) การพัฒนาคุณภาพชีวิตของผู้สูงอายุ ผู้พิการ ผู้ป่วยเอดส์ ผู้ยากไร้ เด็กด้อยโอกาส ด้วยการจัดสวัสดิการสังคม และการสังคมสงเคราะห์ ตลอดจนการส่งเสริมและสนับสนุนให้มีอาชีพ หรือการสร้างประโยชน์ต่อส่วนรวมเพื่อสร้างคุณค่าทางสังคม
- 4) การป้องกันและบรรเทาสาธารณภัย/ความมั่นคงปลอดภัยในชีวิตและทรัพย์สิน/ การลดอุบัติเหตุทางจราจรทางบก/ทางน้ำ
- 5) เสริมสร้างความเข้มแข็งในด้านความมั่นคงและความปลอดภัย โดยส่งเสริมและสนับสนุนตำรวจบ้าน/อปพร. ให้ทำงานอย่างมีประสิทธิภาพ
- 6) การป้องกันและแก้ไขปัญหาทางสังคม (ปัญหายาเสพติด/ปัญหาการว่างงาน/ปัญหาความยากจน)
- 7) การส่งเสริมการกีฬาและนันทนาการ เพื่อเสริมสร้างคุณภาพชีวิต

## ยุทธศาสตร์ที่ 6 ยุทธศาสตร์การส่งเสริมและพัฒนาการศึกษา ศาสนา วัฒนธรรมและ

### ประเพณีท้องถิ่น

#### แนวทางการพัฒนา

- 1) การส่งเสริมและสนับสนุนการศึกษา รวมถึงการศึกษาทั้งในและนอกระบบโรงเรียน ทั้งระดับก่อนวัยเรียน ประถมศึกษา มัธยมศึกษา ปริญญาตรี และภาคประชาชน
- 2) การเพิ่มศักยภาพในการบริหารจัดการศูนย์พัฒนาเด็กเล็ก ให้ได้มาตรฐานและมีประสิทธิภาพ
- 3) การส่งเสริมวัฒนธรรมประเพณีท้องถิ่นให้คงอยู่สืบไป

### 2.3 พันธกิจ

- 1) ส่งเสริมการบริหารจัดการให้เป็นองค์กรที่มีสมรรถนะสูงตามหลักธรรมาภิบาล
- 2) พัฒนาและปรับปรุงระบบการบริการด้วยเทคโนโลยีที่ทันสมัย พร้อมทั้งลดขั้นตอนการปฏิบัติงาน
- 3) จัดให้มีระบบสาธารณสุขภาคที่ครบครัน พร้อมทั้งปรับปรุง/ซ่อมแซมระบบโครงสร้างพื้นฐานให้มีมาตรฐาน และเพียงพอต่อความต้องการของประชาชน
- 4) ส่งเสริมและพัฒนาเศรษฐกิจชุมชนให้เข้มแข็งตามหลักปรัชญาเศรษฐกิจพอเพียง
- 5) ส่งเสริมและพัฒนาคุณภาพชีวิตทั้งด้านสาธารณสุข ด้านสวัสดิการสังคม ด้านความมั่นคงปลอดภัยในชีวิตและทรัพย์สิน และคุณภาพด้านสิ่งแวดล้อม
- 6) ส่งเสริมและพัฒนาการศึกษา ศาสนา วัฒนธรรม และประเพณีท้องถิ่น

## 2.4 จุดมุ่งหมายเพื่อการพัฒนา

- 1) องค์การบริหารส่วนตำบลหนองบัวศาลา เป็นองค์กรที่มีขีดความสามารถสูง (สมรรถนะ) มีการบริหารจัดการที่ดีตามหลักธรรมาภิบาล บริการประชาชนด้วยความประทับใจและทันสมัย
- 2) ชุมชนมีระบบสาธารณสุขปกศที่ครบครัน ระบบโครงสร้างพื้นฐานมีมาตรฐาน และเพียงพอต่อความต้องการของประชาชน
- 3) ชุมชนมีเศรษฐกิจที่เข้มแข็ง ประชาชนสามารถดำรงตนอยู่ได้อย่างพอเพียง โดยยึดหลักปรัชญาเศรษฐกิจพอเพียง
- 4) ประชาชนมีคุณภาพชีวิตที่ดีและมีคุณค่า ทั้งด้านสาธารณสุข ด้านสวัสดิการสังคม ด้านความมั่นคงปลอดภัยในชีวิตและทรัพย์สิน และคุณภาพด้านสิ่งแวดล้อม
- 5) ระบบการศึกษาได้รับการส่งเสริมและพัฒนา กิจกรรมทางศาสนา วัฒนธรรมและประเพณีท้องถิ่น ได้รับการอนุรักษ์และสืบสานให้คงมีอยู่ต่อไป



## บัญชีโครงการพัฒนาท้องถิ่น

**บัญชีสรุปโครงการพัฒนา**  
**แผนพัฒนาท้องถิ่น (พ.ศ. 2561-2565)**

**องค์การบริหารส่วนตำบลหนองบัวศาลา อำเภอเมืองนครราชสีมา จังหวัดนครราชสีมา**

ยุทธศาสตร์	ปี 2561		ปี 2562		ปี 2563		ปี 2564		ปี 2565		รวม 5 ปี	
	จำนวนโครงการ	งบประมาณ (บาท)	จำนวนโครงการ	งบประมาณ (บาท)	จำนวนโครงการ	งบประมาณ (บาท)	จำนวนโครงการ	งบประมาณ (บาท)	จำนวนโครงการ	งบประมาณ (บาท)	จำนวนโครงการ	งบประมาณ (บาท)
<b>ยุทธศาสตร์ที่ 1 การพัฒนาการบริหารจัดการสู่การเป็นองค์กรสมรรถนะสูง ตามหลักธรรมาภิบาลและการบริการประชาชน</b>												
1.1 แผนงานบริหารงานทั่วไป	20	1,191,000	21	1,175,500	16	1,242,200	16	1,242,200	16	1,242,200	89	6,093,100
1.2 แผนงานอุตสาหกรรมและการโยธา	6	1,520,000	6	15,890,000	1	220,000	1	30,000,000	1	5,000,000	15	52,630,000
<b>รวม</b>	<b>26</b>	<b>2,711,000</b>	<b>27</b>	<b>17,065,500</b>	<b>17</b>	<b>1,462,200</b>	<b>17</b>	<b>31,242,200</b>	<b>17</b>	<b>6,242,200</b>	<b>104</b>	<b>58,723,100</b>
<b>ยุทธศาสตร์ที่ 2 การพัฒนาด้านโครงสร้างพื้นฐาน</b>												
2.1 แผนงานคหะและชุมชน	1	1,900,000	1	1,900,000	1	1,900,000	1	1,900,000	1	1,900,000	5	9,500,000
2.2 แผนงานอุตสาหกรรมและการโยธา	86	53,596,000	38	17,493,000	76	61,989,050	28	34,661,600	3	4,494,000	231	172,233,650
<b>รวม</b>	<b>87</b>	<b>55,496,000</b>	<b>39</b>	<b>19,393,000</b>	<b>77</b>	<b>63,889,050</b>	<b>29</b>	<b>36,561,600</b>	<b>4</b>	<b>6,394,000</b>	<b>236</b>	<b>181,733,650</b>
<b>ยุทธศาสตร์ที่ 3 การพัฒนาเศรษฐกิจชุมชนเข้มแข็ง ตามหลักปรัชญาเศรษฐกิจพอเพียง</b>												
3.1 แผนงานสร้างความเข้มแข็งของชุมชน	4	585,000	5	955,000	4	1,115,000	4	1,115,000	4	1,115,000	21	4,885,000
3.2 แผนงานอุตสาหกรรมและการโยธา	1	250,000	-	-	-	-	-	-	-	-	1	250,000
<b>รวม</b>	<b>5</b>	<b>835,000</b>	<b>5</b>	<b>955,000</b>	<b>4</b>	<b>1,115,000</b>	<b>4</b>	<b>1,115,000</b>	<b>4</b>	<b>1,115,000</b>	<b>22</b>	<b>5,135,000</b>

ยุทธศาสตร์	ปี 2561		ปี 2562		ปี 2563		ปี 2564		ปี 2565		รวม 5 ปี	
	จำนวนโครงการ	งบประมาณ (บาท)	จำนวนโครงการ	งบประมาณ (บาท)	จำนวนโครงการ	งบประมาณ (บาท)	จำนวนโครงการ	งบประมาณ (บาท)	จำนวนโครงการ	งบประมาณ (บาท)	จำนวนโครงการ	งบประมาณ (บาท)
<b>ยุทธศาสตร์ที่ 4 การบริหารจัดการทรัพยากรธรรมชาติและสิ่งแวดล้อม</b>												
4.1 แผนงานสาธารณสุข	3	130,000	4	180,000	3	130,000	3	130,000	3	130,000	16	700,000
4.2 แผนงานเคหะและชุมชน	3	700,000	5	1,000,000	4	750,000	4	750,000	4	750,000	20	3,950,000
4.3 แผนงานอุตสาหกรรมและการโยธา	4	11,600,000	-	-	2	1,855,000	3	10,880,000	-	-	9	24,335,000
4.4 แผนงานการเกษตร	5	380,000	8	550,000	5	390,000	5	390,000	5	390,000	28	2,100,000
<b>รวม</b>	<b>15</b>	<b>12,810,000</b>	<b>17</b>	<b>1,730,000</b>	<b>14</b>	<b>3,125,000</b>	<b>15</b>	<b>12,150,000</b>	<b>12</b>	<b>1,270,000</b>	<b>73</b>	<b>31,085,000</b>
<b>ยุทธศาสตร์ที่ 5 การพัฒนาคุณภาพชีวิตและคุณค่าทางสังคม</b>												
5.1 แผนงานบริหารงานทั่วไป	4	380,000	5	266,400	4	190,000	4	190,000	4	190,000	21	1,216,400
5.2 แผนงานการศึกษา	-	-	2	10,000	2	10,000	2	10,000	2	10,000	8	40,000
5.3 แผนงานการรักษาความสงบภายใน	8	330,000	10	350,000	11	534,000	10	420,000	10	420,000	49	2,054,000
5.4 แผนงานสาธารณสุข	7	850,000	22	1,890,000	18	1,440,000	18	1,440,000	18	1,440,000	83	7,060,000
5.5 แผนงานสังคมสงเคราะห์	4	310,000	5	470,000	2	400,000	2	400,000	2	400,000	15	1,980,000
5.6 แผนงานสร้างความเข้มแข็งของชุมชน	6	455,000	7	505,000	6	580,000	6	580,000	6	580,000	31	2,700,000
5.7 แผนงานอุตสาหกรรมและการโยธา	-	-	-	-	5	22,535,000	5	6,164,000	2	5,050,000	12	33,749,000
5.8 แผนงานงบกลาง	4	19,800,000	4	23,487,200	4	28,049,600	4	33,514,400	4	33,660,000	20	138,511,200
<b>รวม</b>	<b>33</b>	<b>22,125,000</b>	<b>55</b>	<b>26,978,600</b>	<b>52</b>	<b>53,738,600</b>	<b>51</b>	<b>42,718,400</b>	<b>48</b>	<b>41,750,000</b>	<b>239</b>	<b>187,310,600</b>
<b>ยุทธศาสตร์ที่ 6 การส่งเสริมและพัฒนาการศึกษา ศาสนา วัฒนธรรมและประเพณีท้องถิ่น</b>												
6.1 แผนงานการศึกษา	14	9,830,000	21	10,615,700	21	10,845,700	21	10,845,700	21	10,845,700	98	52,982,800
6.2 แผนงานอุตสาหกรรมและการโยธา	7	1,810,000	1	600,000	1	5,500,000	-	-	-	-	9	7,910,000
6.3 แผนงานการศึกษา ศาสนา วัฒนธรรมและนันทนาการ	5	370,000	8	700,000	8	720,000	8	720,000	8	720,000	37	3,230,000
6.4 แผนงานงบกลาง	1	40,000	1	40,000	-	-	-	-	-	-	2	80,000
<b>รวม</b>	<b>27</b>	<b>12,050,000</b>	<b>31</b>	<b>11,955,700</b>	<b>30</b>	<b>17,065,700</b>	<b>29</b>	<b>11,565,700</b>	<b>29</b>	<b>11,565,700</b>	<b>146</b>	<b>64,202,800</b>
<b>รวมทั้งสิ้น</b>	<b>193</b>	<b>106,027,000</b>	<b>174</b>	<b>78,077,800</b>	<b>194</b>	<b>140,395,550</b>	<b>145</b>	<b>135,352,900</b>	<b>114</b>	<b>68,336,900</b>	<b>820</b>	<b>528,190,150</b>

## บัญชีโครงการพัฒนาท้องถิ่น

### รายละเอียดโครงการพัฒนา แผนพัฒนาท้องถิ่น (พ.ศ. 2561-2565)

#### องค์การบริหารส่วนตำบลหนองบัวศาลา อำเภอเมืองนครราชสีมา จังหวัดนครราชสีมา

ก. ยุทธศาสตร์จังหวัดที่ 5 การพัฒนาระบบการบริหารจัดการภาครัฐ

ข. ยุทธศาสตร์การพัฒนาขององค์กรปกครองส่วนท้องถิ่นในเขตจังหวัดที่ 8 การบริหารจัดการบ้านเมืองที่ดี

#### 1. ยุทธศาสตร์การพัฒนาการบริหารจัดการสู่การเป็นองค์กรสมรรถนะสูง ตามหลักธรรมาภิบาลและการบริการประชาชน

##### • แผนงานบริหารงานทั่วไป

ที่	โครงการ	วัตถุประสงค์	เป้าหมาย (ผลผลิตของ โครงการ)	งบประมาณและที่มา					ตัวชี้วัด (KPI)	ผลที่คาดว่าจะ ได้รับ	หน่วยงาน รับผิดชอบ
				2561 (บาท)	2562 (บาท)	2563 (บาท)	2564 (บาท)	2565 (บาท)			
1	สัมมนาปัญหาคนท้องถิ่น	เพื่อใช้เป็นแนวทาง ในการกำหนด ยุทธศาสตร์และใช้ ในการแก้ปัญหา ต่างๆ ในท้องถิ่น ให้รอบด้าน	จัดกิจกรรมสัมมนา ปัญหาคนท้องถิ่น	30,000	30,000	30,000	30,000	30,000	จำนวน ผู้เข้าร่วม กิจกรรม	มีแนวทางใน การแก้ปัญหา ต่างๆ ในท้องถิ่น ที่รอบด้าน	สำนักงาน ปลัด อบต.

ที่	โครงการ	วัตถุประสงค์	เป้าหมาย (ผลผลิตของ โครงการ)	งบประมาณและที่มา					ตัวชี้วัด (KPI)	ผลที่คาดว่าจะ ได้รับ	หน่วยงาน รับผิดชอบ
				2561 (บาท)	2562 (บาท)	2563 (บาท)	2564 (บาท)	2565 (บาท)			
2	สัมมนาเชิงปฏิบัติการ เพื่อ เพิ่มศักยภาพในการ ปฏิบัติงาน	เพื่อเพิ่มศักยภาพ ในการปฏิบัติงาน ให้กับผู้บริหาร สมาชิกสภา อบต. พนักงานส่วน ตำบลและพนักงาน จ้าง	จัดฝึกอบรมให้ ความรู้และทักษะ พร้อมศึกษาดูงาน เกี่ยวกับการ ปฏิบัติงาน	250,000	250,000	-	-	-	จำนวน ผู้เข้าร่วม กิจกรรม	การบริหารงาน และการ ปฏิบัติงานตาม หน้าที่ เกิด ประสิทธิภาพ และประสิทธิผล	สำนักงาน ปลัด อบต.
3	สัมมนาเชิงปฏิบัติการเพื่อ การพัฒนาศักยภาพการ ทำงานเป็นทีม เพื่อ เสริมสร้างพฤติกรรม ให้บริการสู่ความเป็นเลิศ	เพื่อเพิ่มศักยภาพ ในการปฏิบัติงาน ให้กับผู้บริหาร สมาชิกสภา อบต. พนักงานส่วน ตำบลและพนักงาน จ้าง	จัดฝึกอบรมให้ ความรู้และทักษะ พร้อมศึกษาดูงาน เกี่ยวกับการ ปฏิบัติงาน	-	50,000	250,000	250,000	250,000	จำนวน ผู้เข้าร่วม กิจกรรม	การบริหารงาน และการ ปฏิบัติงานตาม หน้าที่ เกิด ประสิทธิภาพ และประสิทธิผล	สำนักงาน ปลัด อบต.
4	จัดทำระบบองค์ความรู้ ภายใน อบต.หนองบัว ศาลา	เพื่อรวบรวม ความรู้และใช้เป็น ฐานข้อมูลในการ เรียนรู้ และ ประยุกต์ใช้ในการ ปฏิบัติงาน	จัดทำระบบองค์ ความรู้ภายใน อบต.	30,000	30,000	30,000	30,000	30,000	จำนวน องค์ ความรู้	บุคลากรของ อบต. มีความรู้ สามารถนำ ฐานข้อมูลไป ประยุกต์ใช้ใน การปฏิบัติงาน ได้	สำนักงาน ปลัด อบต.

ที่	โครงการ	วัตถุประสงค์	เป้าหมาย (ผลผลิตของ โครงการ)	งบประมาณและที่มา					ตัวชี้วัด (KPI)	ผลที่คาดว่าจะ ได้รับ	หน่วยงาน รับผิดชอบ
				2561 (บาท)	2562 (บาท)	2563 (บาท)	2564 (บาท)	2565 (บาท)			
5	อบรมคุณธรรม จริยธรรม ให้แก่ผู้บริหาร สมาชิก สภา อบต. พนักงานส่วน ตำบล และพนักงานจ้าง	เพื่อสร้างจิตสำนึก และทัศนคติที่ดีต่อ การทำงาน ให้แก่ ผู้บริหาร สมาชิก สภา อบต. พนักงานส่วน ตำบล และ พนักงานจ้าง	จัดกิจกรรมอบรม คุณธรรมจริยธรรม ให้แก่ผู้บริหาร สมาชิกสภา อบต. พนักงานส่วน ตำบล และ พนักงานจ้าง	30,000	-	-	-	-	จำนวน ผู้เข้าร่วม กิจกรรม	ผู้บริหาร สมาชิกสภา อบต. พนักงาน ส่วนตำบล และ พนักงานจ้าง มี จิตสำนึกที่ดี มี ทัศนคติที่ดีต่อ การทำงาน	สำนักงาน ปลัด อบต.
6	ส่งเสริมคุณธรรม จริยธรรมและความ โปร่งใสในการดำเนินงาน ขององค์กรบริหารส่วน ตำบลหนองบัวศาลา	เพื่อสร้างจิตสำนึก และทัศนคติที่ดีต่อ การทำงาน ให้แก่ ผู้บริหาร สมาชิก สภา อบต. พนักงานส่วน ตำบล และ พนักงานจ้าง	จัดกิจกรรมอบรม คุณธรรมจริยธรรม ให้แก่ผู้บริหาร สมาชิกสภา อบต. พนักงานส่วน ตำบล และ พนักงานจ้าง	-	30,000	30,000	30,000	30,000	จำนวน ผู้เข้าร่วม กิจกรรม	ผู้บริหาร สมาชิกสภา อบต. พนักงาน ส่วนตำบล และ พนักงานจ้าง มี จิตสำนึกที่ดี มี ทัศนคติที่ดีต่อ การทำงาน	สำนักงาน ปลัด อบต.
7	ฝึกอบรมและศึกษาดูงาน ให้กับผู้บริหาร สมาชิก สภา อบต. พนักงานส่วน ตำบล และพนักงานจ้าง	เพื่อให้ผู้เข้าร่วม โครงการ สามารถ นำความรู้ที่ได้ มา พัฒนาองค์กรให้ เกิดประสิทธิภาพ ยิ่งขึ้น	ฝึกอบรมให้ความรู้ แก่ผู้บริหาร สมาชิกสภา อบต. พนักงานส่วน ตำบล และ พนักงานจ้าง พร้อมศึกษาดูงาน	350,000	350,000	500,000	500,000	500,000	จำนวน ผู้เข้าร่วม กิจกรรม	ผู้เข้าร่วม โครงการ ได้รับ ประสบการณ์ ใหม่ๆ และ สามารถนำ ความรู้ที่ได้รับ มาพัฒนา องค์กรได้	สำนักงาน ปลัด อบต.

ที่	โครงการ	วัตถุประสงค์	เป้าหมาย (ผลผลิตของ โครงการ)	งบประมาณและที่มา					ตัวชี้วัด (KPI)	ผลที่คาดว่าจะ ได้รับ	หน่วยงาน รับผิดชอบ
				2561 (บาท)	2562 (บาท)	2563 (บาท)	2564 (บาท)	2565 (บาท)			
8	พนักงานส่วนตำบลดีเด่น	เพื่อส่งเสริมให้ พนักงานส่วน ตำบล/พนักงาน จ้าง มีการพัฒนา ตนเอง และเกิด ขวัญกำลังใจในการ ทำงาน	ประเมินผลการ ปฏิบัติงานของ พนักงานในรอบ 1 ปี	5,000	-	-	-	-	จำนวน พนักงาน ดีเด่น	พนักงานส่วน ตำบล/พนักงาน จ้าง เกิดการ พัฒนาตนเอง มี ขวัญกำลังใจใน การทำงาน	สำนักงาน ปลัด อบต.
9	เชิดชูเกียรติพนักงานส่วน ตำบลและพนักงานจ้าง ขององค์การบริหารส่วน ตำบล	เพื่อส่งเสริมให้ พนักงานส่วน ตำบล/พนักงาน จ้าง มีการพัฒนา ตนเอง และเกิด ขวัญกำลังใจในการ ทำงาน	ประเมินผลการ ปฏิบัติงานของ พนักงานในรอบ 1 ปี	-	5,000	5,000	5,000	5,000	จำนวน พนักงาน ที่ได้รับ การเชิดชู เกียรติ	พนักงานส่วน ตำบล/พนักงาน จ้าง เกิดการ พัฒนาตนเอง มี ขวัญกำลังใจใน การทำงาน	สำนักงาน ปลัด อบต.
10	จัดทำวารสารเพื่อ ประชาสัมพันธ์ข้อมูล ข่าวสาร ของ อบต.	เพื่อประชาสัมพันธ์ ข้อมูลข่าวสาร เกี่ยวกับกิจกรรม ต่างๆ ของ อบต. ให้ประชาชนได้ ทราบ	จัดทำวารสาร เพื่อ ประชาสัมพันธ์ ข้อมูลข่าวสารของ อบต.	45,000	-	-	-	-	จำนวน วารสาร ที่จัดทำ	ประชาชนได้ รับรู้ข่าวสาร เกี่ยวกับ กิจกรรมต่างๆ ของ อบต. อย่าง ทั่วถึง	สำนักงาน ปลัด อบต.

ที่	โครงการ	วัตถุประสงค์	เป้าหมาย (ผลผลิตของ โครงการ)	งบประมาณและที่มา					ตัวชี้วัด (KPI)	ผลที่คาดว่าจะได้รับ	หน่วยงาน รับผิดชอบ
				2561 (บาท)	2562 (บาท)	2563 (บาท)	2564 (บาท)	2565 (บาท)			
11	จัดทำวารสารหรือวีดีทัศน์ ประชาสัมพันธ์รายงาน กิจการผลการดำเนินงาน ขององค์การบริหารส่วน ตำบลหนองบัวศาลา	เพื่อประชาสัมพันธ์ ข้อมูลข่าวสาร เกี่ยวกับกิจกรรม ต่างๆ ของ อบต. ให้ประชาชนได้ ทราบ	จัดทำวารสาร เพื่อ ประชาสัมพันธ์ ข้อมูลข่าวสารของ อบต.	-	150,000	150,000	150,000	150,000	จำนวน วารสาร ที่จัดทำ	ประชาชนได้ รับรู้ข่าวสาร เกี่ยวกับ กิจกรรมต่างๆ ของ อบต. อย่าง ทั่วถึง	สำนักงาน ปลัด อบต.
12	จัดทำจดหมายข่าว เพื่อ ประชาสัมพันธ์ข้อมูล ข่าวสารของ อบต.	เพื่อประชาสัมพันธ์ ข้อมูลข่าวสาร เกี่ยวกับกิจกรรม ต่างๆ ของ อบต. ให้ประชาชนได้ ทราบ	จัดทำจดหมายข่าว เพื่อประชาสัมพันธ์ ข้อมูลข่าวสารของ อบต.	45,000	30,000	30,000	30,000	30,000	จำนวน จดหมาย ข่าว ที่จัดทำ	ประชาชนได้ รับรู้ข่าวสาร เกี่ยวกับ กิจกรรมต่างๆ ของ อบต. อย่าง ทั่วถึง	สำนักงาน ปลัด อบต.
13	ประชาคมหมู่บ้าน เพื่อ รวบรวมปัญหาความ ต้องการ และแนวทางการ พัฒนาท้องถิ่น	เพื่อส่งเสริมการมี ส่วนร่วมของ ประชาชน และ ส่งเสริมความ เข้าใจอันดีระหว่าง ประชาชนกับ อบต.	จัดเวทีประชุม ประชาคมหมู่บ้าน เพื่อรวบรวมปัญหา ความต้องการ และ แนวทางการ พัฒนาท้องถิ่น	30,000	20,000	20,000	20,000	20,000	จำนวน ผู้เข้าร่วม กิจกรรม	มีแนวทางใน การแก้ไขปัญหา และสนองตอบ ต่อความ ต้องการของ ประชาชนได้ อย่างแท้จริง	สำนักงาน ปลัด อบต.

ที่	โครงการ	วัตถุประสงค์	เป้าหมาย (ผลผลิตของ โครงการ)	งบประมาณและที่มา					ตัวชี้วัด (KPI)	ผลที่คาดว่าจะได้รับ	หน่วยงาน รับผิดชอบ
				2561 (บาท)	2562 (บาท)	2563 (บาท)	2564 (บาท)	2565 (บาท)			
14	อบรมให้ความรู้เกี่ยวกับข้อมูลข่าวสาร ตาม พ.ร.บ. ข้อมูลข่าวสารของทางราชการ พ.ศ. 2540 สำหรับผู้นำท้องที่ อสม. และประชาชนทั่วไป	เพื่อให้ผู้นำท้องที่ อสม. และประชาชนทั่วไป ได้รับความรู้และรับรู้สิทธิในการรับรู้ข่าวสารของทางราชการ และนำไปใช้ในชีวิตประจำวันได้	จัดอบรมให้ความรู้ตาม พ.ร.บ.ข้อมูลข่าวสารของทางราชการ พ.ศ. 2540 แก่ผู้นำท้องที่ อสม. และประชาชนทั่วไป	30,000	10,000	-	-	-	จำนวนผู้เข้าร่วมกิจกรรม	ผู้นำท้องที่ อสม. และประชาชนทั่วไป ได้รับความรู้และรับรู้สิทธิในการรับรู้ข่าวสารของทางราชการ และนำไปใช้ในชีวิตได้	สำนักงานปลัด อบต.
15	อบรมให้ความรู้เกี่ยวกับข้อมูลข่าวสาร ตาม พ.ร.บ. ข้อมูลข่าวสารของทางราชการ พ.ศ. 2540 สำหรับผู้บริหาร สมาชิก อบต. และพนักงาน อบต.	เพื่อให้ผู้บริหาร สมาชิกสภา อบต. และพนักงาน อบต. ได้รับความรู้และรับรู้สิทธิในการรับรู้ข่าวสารของทางราชการ และนำไปใช้ในชีวิตประจำวันได้	จัดอบรมให้ความรู้ตาม พ.ร.บ.ข้อมูลข่าวสารของทางราชการ พ.ศ. 2540 แก่ผู้บริหาร สมาชิกสภา อบต. และพนักงาน อบต.	30,000	10,000	-	-	-	จำนวนผู้เข้าร่วมกิจกรรม	ผู้บริหาร สมาชิกสภา อบต. และพนักงาน อบต. ได้รับความรู้และรับรู้สิทธิในการรับรู้ข่าวสารของทางราชการ และนำไปใช้ในชีวิตได้	สำนักงานปลัด อบต.



ที่	โครงการ	วัตถุประสงค์	เป้าหมาย (ผลผลิตของ โครงการ)	งบประมาณและที่มา					ตัวชี้วัด (KPI)	ผลที่คาดว่าจะ ได้รับ	หน่วยงาน รับผิดชอบ
				2561 (บาท)	2562 (บาท)	2563 (บาท)	2564 (บาท)	2565 (บาท)			
16	อบรมให้ความรู้เกี่ยวกับ ข้อมูลข่าวสาร ตาม พ.ร.บ. ข้อมูลข่าวสารของทาง ราชการ พ.ศ. 2540 สำหรับผู้บริหาร สมาชิก สภา อบต. พนักงาน อบต. ผู้นำท้องถิ่น อสม. และ ประชาชนทั่วไป	เพื่อให้ผู้บริหาร สมาชิกสภา อบต. พนักงาน อบต. ผู้นำท้องถิ่น อสม. และประชาชน ทั่วไป ได้รับความรู้ และรับรู้สิทธิใน การรับรู้ข่าวสาร ของทางราชการ และไปใช้ใน ชีวิตประจำวันได้	จัดอบรมให้ความรู้ ตาม พ.ร.บ.ข้อมูล ข่าวสารของทาง ราชการ พ.ศ. 2540 แก่ผู้บริหาร สมาชิกสภา อบต. พนักงาน อบต. ผู้นำท้องถิ่น อสม. และประชาชน ทั่วไป	-	-	20,000	20,000	20,000	จำนวน ผู้เข้าร่วม กิจกรรม	ผู้บริหาร สมาชิกสภา อบต. พนักงาน อบต. ผู้นำท้องถิ่น อสม. และ ประชาชนทั่วไป ได้รับความรู้ และรับรู้สิทธิใน การรับรู้ข่าวสาร ของทางราชการ และนำไปใช้ใน ชีวิตได้	สำนักงาน ปลัด อบต.
17	อบรมบทบาทการประชุม สภาท้องถิ่น ภายใต้ กฎหมาย ระเบียบ หนังสือ สั่งการ	เพื่อเพิ่มศักยภาพ ในการปฏิบัติงาน ให้กับผู้บริหาร สมาชิกสภา อบต. และพนักงานส่วน ตำบล	จัดฝึกอบรม บทบาทการประชุม สภาท้องถิ่น ภายใต้กฎหมาย ระเบียบ หนังสือสั่ง การ	-	-	10,000	10,000	10,000	จำนวน ผู้เข้าร่วม กิจกรรม	ผู้บริหาร สมาชิกสภา อบต. พนักงาน ส่วนตำบล ได้รับความรู้ เพิ่มขึ้น	สำนักงาน ปลัด อบต.
18	ปรับปรุงข้อมูลแผนที่ภาษี และทะเบียนทรัพย์สิน	เพื่อรวบรวมข้อมูล และนำไปเป็น เครื่องมือในการ จัดเก็บรายได้ให้มี ประสิทธิภาพ	ปรับปรุงแผนที่ ภาษีและทะเบียน ทรัพย์สิน ครอบคลุมทุกพื้นที่ ในเขต อบต.	100,000	83,000	100,000	100,000	100,000	ผลสำเร็จ ในการ จัดเก็บ ภาษี	การจัดเก็บ รายได้เป็นไป อย่างมี ประสิทธิภาพ	กองคลัง

ที่	โครงการ	วัตถุประสงค์	เป้าหมาย (ผลผลิตของ โครงการ)	งบประมาณและที่มา					ตัวชี้วัด (KPI)	ผลที่คาดว่าจะ ได้รับ	หน่วยงาน รับผิดชอบ
				2561 (บาท)	2562 (บาท)	2563 (บาท)	2564 (บาท)	2565 (บาท)			
19	รณรงค์การจ่ายเงิน ค่าธรรมเนียมขยะมูลฝอย เป็นรายปี ในเขตพื้นที่ อบต.หนองบัวศาลา	เพื่อเพิ่ม ประสิทธิภาพและ ความสามารถใน การจัดเก็บ ค่าธรรมเนียมขยะ มูลฝอย	รณรงค์การจ่ายเงิน ค่าธรรมเนียมขยะ มูลฝอยเป็นรายปี	10,000	10,000	8,400	8,400	8,400	จำนวน ครัวเรือน ที่ร่วม กิจกรรม	ประสิทธิภาพใน การจัดเก็บ ค่าธรรมเนียม ขยะมูลฝอย เพิ่มขึ้น	กองคลัง
20	ออกสำรวจภาษีโรงเรือน และที่ดิน ภาษีป้าย ภาษี บำรุงท้องที่	เพื่อรวบรวมข้อมูล และให้ความรู้แก่ผู้ มีหน้าที่เสียภาษี รวมทั้งเป็นการ เพิ่มรายได้ และ เพิ่มประสิทธิภาพ ในการจัดเก็บภาษี	สำรวจภาษี โรงเรือนและที่ดิน ภาษีป้าย ภาษี บำรุงท้องที่ ให้ ครอบคลุมทั้ง ตำบล	2,000	-	-	-	-	จำนวน ผู้เข้าร่วม กิจกรรม	มีข้อมูลเกี่ยวกับ ผู้เสียภาษีราย ใหม่ และ สามารถจัดเก็บ ภาษี ได้มาก ขึ้น	กองคลัง
21	ออกสำรวจภาษีโรงเรือน และที่ดิน ภาษีป้าย	เพื่อรวบรวมข้อมูล และให้ความรู้แก่ผู้ มีหน้าที่เสียภาษี รวมทั้งเป็นการ เพิ่มรายได้ และ เพิ่มประสิทธิภาพ ในการจัดเก็บภาษี	สำรวจภาษี โรงเรือนและที่ดิน ภาษีป้าย ให้ ครอบคลุมทั้ง ตำบล	-	1,000	-	-	-	จำนวน ผู้เข้าร่วม กิจกรรม	มีข้อมูลเกี่ยวกับ ผู้เสียภาษีราย ใหม่ และ สามารถจัดเก็บ ภาษี ได้มาก ขึ้น	กองคลัง

ที่	โครงการ	วัตถุประสงค์	เป้าหมาย (ผลผลิตของ โครงการ)	งบประมาณและที่มา					ตัวชี้วัด (KPI)	ผลที่คาดว่าจะ ได้รับ	หน่วยงาน รับผิดชอบ
				2561 (บาท)	2562 (บาท)	2563 (บาท)	2564 (บาท)	2565 (บาท)			
22	รับชำระภาษีเคลื่อนที่ เพื่อ เพิ่มประสิทธิภาพการ จัดเก็บรายได้	เพื่ออำนวยความสะดวกให้ ประชาชนในการ ชำระภาษี และเป็น การเพิ่ม ประสิทธิภาพใน การจัดเก็บรายได้	ออกบริการรับ ชำระภาษี ให้แก่ผู้ เข้าข่ายชำระภาษี ทั้ง 10 หมู่บ้าน	2,000	1,000	1,000	1,000	1,000	จำนวน ผู้เข้าร่วม กิจกรรม	จัดเก็บภาษี อย่างมี ประสิทธิภาพ มากขึ้น และ ประชาชนเกิด ความพึงพอใจ ในการให้บริการ	กองคลัง
23	รณรงค์และอบรมให้ ความรู้ผู้ประกอบการที่ เป็นอันตรายต่อสุขภาพ : สำหรับกรณีผู้ประกอบการ ในพื้นที่ตำบลหนองบัว ศาลา ที่ไม่ได้ยื่นขอหรือ ไม่ได้ชำระค่าธรรมเนียม ใบอนุญาตประกอบกิจการ ที่เป็นอันตรายต่อสุขภาพ	เพื่อเพิ่ม ประสิทธิภาพใน การจัดเก็บ ค่าธรรมเนียม สำหรับผู้ที่ไม่ได้ มายื่นหรือขอชำระ ค่าธรรมเนียม ให้ มาชำระอย่าง ครบถ้วน	จัดอบรมให้ความรู้ ด้านกฎหมาย ระเบียบฯ ของ ท้องถิ่นที่เกี่ยวข้อง ให้แก่เจ้าของสถาน ประกอบการที่เข้า ข่ายกิจการที่เป็น อันตรายต่อ สุขภาพ	65,000	65,000	-	-	-	จำนวน ผู้เข้าร่วม กิจกรรม	สามารถจัดเก็บ ค่าธรรมเนียม ต่างๆ ได้อย่างมี ประสิทธิภาพ	กองคลัง
24	อบรมให้ความรู้ ผู้ประกอบการเกี่ยวกับ ภาษีท้องถิ่น	เพื่อเพิ่ม ประสิทธิภาพใน การจัดเก็บภาษี ท้องถิ่น และเป็น การเพิ่มรายได้ ให้กับท้องถิ่นมาก ขึ้น	จัดอบรมให้ความรู้ ผู้ประกอบการ เกี่ยวกับภาษี ท้องถิ่น	100,000	21,000	21,000	21,000	21,000	จำนวน ผู้เข้าร่วม กิจกรรม	ผู้ประกอบการมี ความรู้ความ เข้าใจเกี่ยวกับ ภาษีท้องถิ่น และการจัดเก็บ ภาษีมี ประสิทธิภาพ	กองคลัง

ที่	โครงการ	วัตถุประสงค์	เป้าหมาย (ผลผลิตของ โครงการ)	งบประมาณและที่มา					ตัวชี้วัด (KPI)	ผลที่คาดว่าจะ ได้รับ	หน่วยงาน รับผิดชอบ
				2561 (บาท)	2562 (บาท)	2563 (บาท)	2564 (บาท)	2565 (บาท)			
25	ออกให้บริการสำรวจภาษี บำรุงท้องที่นอกสถานที่ รอบสำรวจปี 2561 - 2564	เพื่อรวบรวมข้อมูล ภาษีบำรุงท้องที่ และทราบขั้นตอน ในการชำระภาษี ท้องถิ่น	ออกให้บริการ สำรวจภาษีบำรุง ท้องที่นอกสถานที่	2,000	2,000	-	-	-	จำนวน ผู้เข้าร่วม กิจกรรม	สามารถอำนวยความสะดวก ให้กับประชาชน และสามารถ จัดเก็บภาษีได้ ครบถ้วน ทัน กำหนดเวลา	กองคลัง
26	บริการประชาชนใน วันหยุดราชการ	เพื่ออำนวยความสะดวกให้ ประชาชนในการ มายื่นแบบภาษีใน วันหยุดราชการ และเป็นการเพิ่ม ประสิทธิภาพใน การจัดเก็บรายได้	บริการประชาชน ในการเสียภาษี โรงเรือนและที่ดิน ภาษีบำรุงท้องที่ และภาษีป้าย ใน วันหยุดราชการ	25,000	25,000	-	-	-	จำนวน ผู้เข้าร่วม กิจกรรม	จัดเก็บภาษี อย่างมี ประสิทธิภาพ มากขึ้น และ ประชาชนเกิดความ พึงพอใจ ในการให้บริการ	กองคลัง
27	ประชาสัมพันธ์การจัดเก็บ ภาษี	เพื่อประชาสัมพันธ์ ให้ประชาชนมี ความรู้ความเข้าใจ ระเบียบ กฎหมาย ภาษีของท้องถิ่น	ประชาสัมพันธ์ให้ ความรู้และข่าวสาร เกี่ยวกับการจัดเก็บ ภาษีท้องถิ่น ให้ผู้ เข้าข่ายชำระภาษี ทั้ง 10 หมู่บ้าน	10,000	2,500	-	-	-	จำนวน ผู้เข้าร่วม กิจกรรม	ประชาชนมี ความรู้ความ เข้าใจ และเต็ม ใจมาชำระภาษี และการจัดเก็บ รายได้มี ประสิทธิภาพ มากยิ่งขึ้น	กองคลัง

ที่	โครงการ	วัตถุประสงค์	เป้าหมาย (ผลผลิตของ โครงการ)	งบประมาณและที่มา					ตัวชี้วัด (KPI)	ผลที่คาดว่าจะได้รับ	หน่วยงาน รับผิดชอบ
				2561 (บาท)	2562 (บาท)	2563 (บาท)	2564 (บาท)	2565 (บาท)			
28	ประชาสัมพันธ์และการ รณรงค์การชำระภาษี ท้องถิ่น	เพื่อประชาสัมพันธ์ ให้ประชาชนมี ความรู้ความเข้าใจ ระเบียบ กฎหมาย ภาษีของท้องถิ่น	ประชาสัมพันธ์ให้ ความรู้และข่าวสาร เกี่ยวกับการจัดเก็บ ภาษีท้องถิ่น ให้ผู้ เข้าข่ายชำระภาษี ทั้ง 10 หมู่บ้าน	-	-	36,800	36,800	36,800	จำนวน ผู้เข้าร่วม โครงการ	ประชาชนมี ความรู้ความ เข้าใจ และเต็ม ใจมาชำระภาษี และการจัดเก็บ รายได้มี ประสิทธิภาพ มากยิ่งขึ้น	กองคลัง

ก. ยุทธศาสตร์จังหวัดที่ 2 ยกย่องระดับสังคมให้เป็นเมืองน่าอยู่

ข. ยุทธศาสตร์การพัฒนาขององค์กรปกครองส่วนท้องถิ่นในเขตจังหวัดที่ 2 ด้านการพัฒนาการศึกษา

### 1. ยุทธศาสตร์การพัฒนาการบริหารจัดการสู่การเป็นองค์กรสมรรถนะสูง ตามหลักธรรมาภิบาล และการบริการประชาชน

#### • แผนงานอุตสาหกรรมและการโยธา

ที่	โครงการ	วัตถุประสงค์	เป้าหมาย (ผลผลิตของ โครงการ)	งบประมาณและที่มา					ตัวชี้วัด (KPI)	ผลที่คาดว่าจะ ได้รับ	หน่วยงาน รับผิดชอบ
				2561 (บาท)	2562 (บาท)	2563 (บาท)	2564 (บาท)	2565 (บาท)			
1	ก่อสร้างอาคารโดมคอนกรีตเสริมเหล็กหน้าทำการองค์การบริหารส่วนตำบลหนองบัวศาลา หมู่ 3 บ้านหนองปลิง	เพื่อเสริมศักยภาพในการให้บริการกับประชาชนที่มาติดต่อราชการ	ขนาดกว้าง 14.00 เมตร ยาว 14.00 เมตร สูง 6.00 เมตร หรือมีพื้นที่อาคารไม่น้อยกว่า 324.00 ตารางเมตร พร้อมป้ายโครงการ จำนวน 1 ป้าย (ตามแบบที่ อบต. กำหนด)	-	2,000,000	-	-	-	จำนวนผู้ได้รับประโยชน์	การให้บริการกับประชาชนที่มาติดต่อราชการ เกิดประสิทธิภาพอย่างสูงสุด	กองช่าง
2	ต่อเติมอาคารสำนักงานคอนกรีตเสริมเหล็ก 2 ชั้นด้านหน้าอาคารเดิม	เพื่อปรับปรุงให้อาคารสำนักงานมีความพร้อมในการใช้งาน	ก่อสร้างอาคาร ขนาดกว้าง 6.50 เมตร ยาว 17.00 เมตร สูง 6.00 เมตร หรือมีพื้นที่ใช้งานไม่น้อยกว่า 221.00 ตารางเมตร พร้อมป้ายโครงการ จำนวน 1 ป้าย (ตามแบบที่ อบต. กำหนด)	-	1,500,000	-	-	-	อาคารก่อสร้างได้ตามแบบฯ	อาคารสำนักงาน มีความพร้อมในการใช้งาน	กองช่าง
3	ต่อเติมห้องข้อมูลข่าวสาร หมู่ 3 บ้านหนองปลิง	เพื่อเสริมศักยภาพในการให้บริการกับประชาชนที่มาติดต่อราชการ	ขนาดกว้าง 3.00 เมตร ยาว 6.00 เมตร หรือมีพื้นที่ไม่น้อยกว่า 18.00 ตารางเมตร พร้อมติดตั้งเครื่องปรับอากาศ พร้อมป้ายโครงการ จำนวน 1 ป้าย (ตามแบบที่ อบต. กำหนด)	-	150,000	-	-	-	จำนวนผู้ได้รับประโยชน์	การให้บริการกับประชาชนที่มาติดต่อราชการ เกิดประสิทธิภาพอย่างสูงสุด	กองช่าง

ที่	โครงการ	วัตถุประสงค์	เป้าหมาย (ผลผลิตของ โครงการ)	งบประมาณและที่มา					ตัวชี้วัด (KPI)	ผลที่คาดว่าจะ ได้รับ	หน่วยงาน รับผิดชอบ
				2561 (บาท)	2562 (บาท)	2563 (บาท)	2564 (บาท)	2565 (บาท)			
4	ต่อเติมห้องหน้าผู้บริหาร ชั้น 2 ที่ทำการองค์การ บริหารส่วนตำบลหนองบัว ศาลา หมู่ 3 บ้านหนองปลิง	เพื่อให้ อบต. มี ห้องน้ำใช้ได้อย่าง เพียงพอ		-	90,000	-	-	-	จำนวน ผู้ได้รับ ประโยชน์	อบต. มีห้องน้ำ ใช้ได้อย่าง เพียงพอ	กองช่าง
5	ปรับปรุงต่อเติมชั้นดาดฟ้า และอาคารสำนักงาน องค์การบริหารส่วนตำบล หนองบัวศาลา หมู่ 3 บ้านหนองปลิง	เพื่อปรับปรุงให้ อาคารสำนักงานมี ความพร้อมในการ ใช้งาน		880,000	-	-	-	-	อาคาร ก่อสร้าง ได้ตาม แบบฯ	อาคาร สำนักงาน มี ความพร้อมใน การใช้งาน	กองช่าง

ขนาดกว้าง 1.50 x 2.00 เมตร หรือมีพื้นที่ไม่น้อยกว่า 3.00 ตารางเมตร (ตามแบบที่ อบต. กำหนด)

ปรับปรุงต่อเติมอาคารสำนักงาน  
ห้องข้อมูลข่าวสาร พื้นที่ไม่น้อยกว่า 15.00 ตารางเมตร  
ห้องทำงานกองช่าง พื้นที่ไม่น้อยกว่า 22.00 ตารางเมตร  
ห้องเก็บของกองคลัง พื้นที่ไม่น้อยกว่า 25.00 ตารางเมตร  
ปรับปรุงหลังคา Metal Sheet พื้นที่ไม่น้อยกว่า 107.00 ตารางเมตร  
ปรับปรุงต่อเติมชั้นดาดฟ้า อาคารสำนักงานฯ  
ปรับปรุงให้เป็นห้องอเนกประสงค์และห้องเก็บของ ติดตั้งผนัง Metal Sheet พื้นที่ไม่น้อยกว่า 194.00 ตารางเมตร  
ผนังบานเกล็ดเหล็กระบายอากาศ พื้นที่ไม่น้อยกว่า 60.00 ตารางเมตร  
ฝ้าเพดานภายนอก พื้นที่ไม่น้อยกว่า 150.00 ตารางเมตร  
ฝ้าเพดานภายใน พื้นที่ไม่น้อยกว่า 300.00 ตารางเมตร  
พร้อมป้ายโครงการ จำนวน 1 ป้าย (ตามแบบที่ อบต. กำหนด)

ที่	โครงการ	วัตถุประสงค์	เป้าหมาย (ผลผลิตของ โครงการ)	งบประมาณและที่มา					ตัวชี้วัด (KPI)	ผลที่คาดว่าจะ ได้รับ	หน่วยงาน รับผิดชอบ
				2561 (บาท)	2562 (บาท)	2563 (บาท)	2564 (บาท)	2565 (บาท)			
6	ก่อสร้างอาคารสำนักงาน องค์การบริหารส่วนตำบล หนองบัวศาลา หมู่ 3 บ้านหนองปลิง	เพื่อใช้เป็นสถานที่ ปฏิบัติงาน และ อำนวยความสะดวก สะดวกให้กับ ประชาชน	อาคารสำนักงานคอนกรีตเสริมเหล็ก 3 ชั้น พร้อมป้ายโครงการ จำนวน 1 ป้าย (ตามแบบที่ อบรม. กำหนด)	-	-	-	30,000,000	-	อาคาร ก่อสร้าง ได้ตาม แบบฯ	ใช้เป็นสถานที่ ปฏิบัติงาน และ อำนวยความสะดวก สะดวกให้กับ ประชาชน	กองช่าง
7	ปรับปรุงต่อเติมห้อง ทำงานกองการศึกษา หมู่ 3 บ้านหนองปลิง	เพื่อให้กอง การศึกษา มีพื้นที่ ใช้สอยที่เกิด ประโยชน์คุ้มค่า	ปรับปรุงต่อเติมห้องทำงานกองการศึกษา ปูกระเบื้อง ทูบ-ก่องผนัง เปลี่ยนประตูอลูมิเนียมบานเลื่อน ฯลฯ พร้อมป้ายโครงการ จำนวน 1 ป้าย (ตามแบบที่ อบรม. กำหนด)	150,000	-	-	-	-	อาคาร ก่อสร้าง ได้ตาม แบบฯ	กองการศึกษา มีพื้นที่ใช้สอยที่ เกิดประโยชน์ คุ้มค่า	กองช่าง
8	ปรับปรุงและต่อเติมห้อง ทำงานกองช่าง องค์การ บริหารส่วนตำบลหนองบัว ศาลา หมู่ 3 บ้านหนองปลิง	เพื่อให้กองช่าง มี พื้นที่ใช้สอยที่เกิด ประโยชน์คุ้มค่า	ปรับปรุงและต่อเติมห้องทำงานกองช่าง พื้นที่รวมไม่น้อยกว่า 84.99 ตารางเมตร พร้อมป้ายโครงการ จำนวน 1 ป้าย (ตามแบบที่ อบรม. กำหนด)	-	-	220,000	-	-	อาคาร ก่อสร้าง ได้ตาม แบบฯ	กองช่าง มีพื้นที่ ใช้สอยที่เกิด ประโยชน์คุ้มค่า	กองช่าง
9	ปรับปรุงต่อเติมที่ทำการ องค์การบริหารส่วนตำบล หนองบัวศาลา (ห้องเก็บ เอกสารกองคลัง) หมู่ 3 บ้านหนองปลิง	เพื่อปรับปรุงให้ อาคารสำนักงานมี ความพร้อมในการ ใช้งาน	ปรับปรุงต่อเติมห้องเก็บเอกสารกองคลัง ขนาดกว้าง 3.20 เมตร ยาวไม่น้อยกว่า 8.00 เมตร (ตามแบบที่ อบรม. กำหนด)	-	150,000	-	-	-	อาคาร ก่อสร้าง ได้ตาม แบบฯ	อาคาร สำนักงาน มี ความพร้อมใน การใช้งาน	กองช่าง



ที่	โครงการ	วัตถุประสงค์	เป้าหมาย (ผลผลิตของ โครงการ)	งบประมาณและที่มา					ตัวชี้วัด (KPI)	ผลที่คาดว่าจะ ได้รับ	หน่วยงาน รับผิดชอบ
				2561 (บาท)	2562 (บาท)	2563 (บาท)	2564 (บาท)	2565 (บาท)			
10	ก่อสร้างห้องน้ำและห้อง อาบน้ำ สำหรับพนักงาน เก็บขนขยะ บริเวณศูนย์ ป้องกันและบรรเทาสา ธารณภัย องค์การบริหาร ส่วนตำบลหนองบัวศาลา หมู่ ๑ บ้านหนองปลิงใหม่	เพื่อให้พนักงาน เก็บขนขยะ มี สถานที่ชำระล้าง ร่างกาย	ก่อสร้างห้องน้ำและห้องอาบน้ำ ขนาด 2.00 x 4.00 เมตร ฯลฯ (ตามแบบที่ อบต. กำหนด)	100,000	-	-	-	-	อาคาร ก่อสร้าง ได้ตาม แบบฯ	พนักงานเก็บขน ขยะ มีสถานที่ ชำระล้าง ร่างกาย	กองช่าง
11	จัดทำป้ายประชาสัมพันธ์ การเสียภาษี ตำบลหนอง บัวศาลา	เพื่อกระตุ้นให้ ประชาชนมีความ กระตือรือร้นใน การชำระภาษี	จัดทำป้ายประชาสัมพันธ์การเสียภาษี ขนาด 1.20 x 2.40 เมตร พร้อมติดตั้ง จำนวน 12 ป้าย พร้อม ป้ายโครงการ จำนวน 1 ป้าย (ตามแบบที่ อบต. กำหนด)	120,000	-	-	-	-	ป้ายฯ ก่อสร้าง ได้ตาม แบบฯ	ประชาชนมี ความ กระตือรือร้นใน การชำระภาษี	กองช่าง
12	ก่อสร้างป้าย ประชาสัมพันธ์องค์การ บริหารส่วนตำบลหนองบัว ศาลา	เพื่อใช้ ประชาสัมพันธ์ ข้อมูลข่าวสารของ อบต. ให้ประชาชน ทั่วไปได้รับรู้	ก่อสร้างป้ายประชาสัมพันธ์ ขนาดป้าย 4.80 x 2.40 เมตร จำนวน 2 ป้าย (ตามแบบที่ อบต. กำหนด)	180,000	-	-	-	-	ป้ายฯ ก่อสร้าง ได้ตาม แบบฯ	ประชาชนทั่วไป ได้รับรู้ข้อมูล ข่าวสารของ อบต.	กองช่าง
13	ก่อสร้างหอประชุมประจำ ตำบล หมู่ ๑ บ้านหนองตาแดง	เพื่อใช้เป็นสถานที่ ประชุมสัมมนาและ บริการประชาชน	หอประชุมตำบลหนองบัวศาลา คอนกรีตเสริมเหล็ก 1 ชั้น ขนาดกว้าง 25.00 เมตร ยาว 30.00 เมตร พร้อมป้ายโครงการ จำนวน 1 ป้าย (ตามแบบที่ อบต. กำหนด)	-	-	-	-	5,000,000	อาคาร ก่อสร้าง ได้ตาม แบบฯ	มีสถานที่ ประชุมสัมมนา และบริการ ประชาชนใน ตำบล	กองช่าง

ที่	โครงการ	วัตถุประสงค์	เป้าหมาย (ผลผลิตของ โครงการ)	งบประมาณและที่มา					ตัวชี้วัด (KPI)	ผลที่คาดว่าจะ ได้รับ	หน่วยงาน รับผิดชอบ
				2561 (บาท)	2562 (บาท)	2563 (บาท)	2564 (บาท)	2565 (บาท)			
14	ก่อสร้างอาคารเนก- ประสงค์ ส่งเสริมการ เรียนรู้ (ห้องเรียน อัจฉริยะ) หมู่ ๘ บ้านหนองตาตง	เพื่อให้อาคารศูนย์ พัฒนาเด็กเล็ก มี ความพร้อมในการ จัดการเรียนการ สอน	ก่อสร้างอาคารเนกประสงค์ 1 ชั้น ขนาดกว้าง 25.00 เมตร ยาว 43.50 เมตร ก่อสร้างอาคารห้องน้ำ ชาย-หญิง ขนาดกว้าง 4.00 เมตร ยาว 14.50 เมตร พร้อมทางเชื่อมระหว่าง อาคาร หรือมีพื้นที่รวมไม่น้อยกว่า 1,145.00 ตารางเมตร พร้อมป้ายโครงการ จำนวน 1 ป้าย (ตามแบบที่ อบต. กำหนด)	-	12,000,000	-	-	-	อาคาร ก่อสร้าง ได้ตาม แบบฯ	อาคารศูนย์ พัฒนาเด็กเล็ก มีความพร้อมใน การจัดการเรียน การสอน	กองช่าง
15	หอกระจายข่าวไร้สาย ประจำหมู่บ้าน หมู่ ๘ บ้านหนองตาตง	เพื่อให้การรับฟัง ข้อมูลข่าวสาร ต่างๆ เป็นไปอย่าง ถูกต้อง รวดเร็ว	ก่อสร้างหอกระจายข่าวไร้สาย ประจำหมู่บ้าน	90,000	-	-	-	-	จำนวน ผู้ได้รับ ประโยชน์	ประชาชนได้รับ ข้อมูลข่าวสารที่ ถูกต้อง และ รวดเร็ว	กองช่าง

- ก. ยุทธศาสตร์จังหวัดที่ 2 ยกกระตบสังคมให้เป็นเมืองน่าอยู่  
 ข. ยุทธศาสตร์การพัฒนาขององค์กรปกครองส่วนท้องถิ่นในเขตจังหวัดที่ 6 ด้านการพัฒนาโครงสร้างพื้นฐาน

## 2. ยุทธศาสตร์การพัฒนาด้านโครงสร้างพื้นฐาน

### • แผนงานเคหะและชุมชน

ที่	โครงการ	วัตถุประสงค์	เป้าหมาย (ผลผลิตของ โครงการ)	งบประมาณและที่มา					ตัวชี้วัด (KPI)	ผลที่คาดว่าจะ ได้รับ	หน่วยงาน รับผิดชอบ
				2561 (บาท)	2562 (บาท)	2563 (บาท)	2564 (บาท)	2565 (บาท)			
1	ขยายเขตแรงต่ำ และ ติดตั้งคอมไฟฟ้าสาธารณะ ทั้งตำบลหนองบัวศาลา (อุดหนุนการไฟฟ้า)	เพื่อให้ประชาชนมี ไฟฟ้าใช้ครอบคลุม ทุกครัวเรือน		1,900,000	1,900,000	1,900,000	1,900,000	1,900,000	จำนวน ผู้ได้รับ ประโยชน์	ประชาชนมี ไฟฟ้าใช้ ครอบคลุมทุก ครัวเรือน	กองช่าง

- ก. ยุทธศาสตร์จังหวัดที่ 2 ยกกระตบสังคมให้เป็นเมืองน่าอยู่
- ข. ยุทธศาสตร์การพัฒนาขององค์กรปกครองส่วนท้องถิ่นในเขตจังหวัดที่ 6 ด้านการพัฒนาโครงสร้างพื้นฐาน

## 2. ยุทธศาสตร์การพัฒนาด้านโครงสร้างพื้นฐาน

### • แผนงานอุตสาหกรรมและการโยธา

ที่	โครงการ	วัตถุประสงค์	เป้าหมาย (ผลผลิตของ โครงการ)	งบประมาณและที่มา					ตัวชี้วัด (KPI)	ผลที่คาดว่าจะ ได้รับ	หน่วยงาน รับผิดชอบ
				2561 (บาท)	2562 (บาท)	2563 (บาท)	2564 (บาท)	2565 (บาท)			
1	ก่อสร้างถนนลาดยาง Asphaltic จากแยกจักรี คอนกรีต - หอพัก บ้านสวน หมู่ 1 บ้านหนองตะคลอง	เพื่อการสัญจรไป มาที่สะดวก และ ปลอดภัยของ ประชาชน	ขนาดผิวจราจรกว้าง 4.00 เมตร ยาวไม่น้อยกว่า 275.00 เมตร หนา 0.04 เมตร หรือมีพื้นที่งาน ลาดยางไม่น้อยกว่า 1,100.00 ตารางเมตร พร้อมตีเส้นจราจร พร้อมป้ายโครงการ จำนวน 1 ป้าย (ตามแบบที่ อบต. กำหนด)	281,000	-	-	-	-	จำนวน ผู้ได้รับ ประโยชน์	ประชาชนสัญจร ไปมาสะดวก รวดเร็วและ ปลอดภัย	กองช่าง
2	ปรับปรุงผิวถนนคอนกรีต เสริมเหล็ก ด้วย แอสฟัลต์ติกคอนกรีต จากถถึงประปาหมู่บ้าน - วัดหนองตะคลอง หมู่ 1 บ้านหนองตะคลอง	เพื่อการสัญจรไป มาที่สะดวก และ ปลอดภัยของ ประชาชน	(ช่วงที่ 1) ผิวถนนแอสฟัลต์ติกคอนกรีต กว้าง 5.00 เมตร หนา 0.04 เมตร ยาวรวมไม่น้อยกว่า 137.00 เมตร หรือมีพื้นที่ลาดยางไม่น้อยกว่า 685.00 ตารางเมตร (ช่วงที่ 2) ผิวถนนแอสฟัลต์ติกคอนกรีต กว้าง 4.00 เมตร หนา 0.04 เมตร ยาวรวมไม่น้อยกว่า 122.00 เมตร หรือมีพื้นที่ลาดยางไม่น้อยกว่า 488.00 ตารางเมตร พร้อมตีเส้นจราจร พร้อมป้ายโครงการ จำนวน 1 ป้าย (ตามแบบที่ อบต. กำหนด)	-	-	-	320,000	-	จำนวน ผู้ได้รับ ประโยชน์	ประชาชนสัญจร ไปมาสะดวก รวดเร็วและ ปลอดภัย	กองช่าง

ที่	โครงการ	วัตถุประสงค์	เป้าหมาย (ผลผลิตของ โครงการ)	งบประมาณและที่มา					ตัวชี้วัด (KPI)	ผลที่คาดว่าจะได้รับ	หน่วยงาน รับผิดชอบ
				2561 (บาท)	2562 (บาท)	2563 (บาท)	2564 (บาท)	2565 (บาท)			
3	ปรับปรุงผิวจราจรถนนคอนกรีตเสริมเหล็ก เป็นผิวถนนลาดยาง Asphaltic จากบ้านนายพัต อุดมตัน - บ้านนายบรรลือศักดิ์ แก้วสุรินทร์ หมู่ 1 บ้านหนองตะคลอง	เพื่อการสัญจรไปมาที่สะดวก และปลอดภัยของประชาชน	ขนาดผิวจราจรกว้าง 5.00 เมตร ยาว 300.00 เมตร หน้า 0.04 เมตร หรือมีพื้นที่ผิวลาดยางไม่น้อยกว่า 1,500.00 ตารางเมตร พร้อมตีเส้นจราจร พร้อมป้ายโครงการ จำนวน 1 ป้าย (ตามแบบที่ อบต. กำหนด)	-	-	420,000	-	-	จำนวนผู้ได้รับประโยชน์	ประชาชนสัญจรไปมาสะดวก รวดเร็วและปลอดภัย	กองช่าง
4	ปรับปรุงผิวจราจรคอนกรีตเสริมเหล็ก เป็นผิวถนนลาดยาง Asphaltic จากซอยศาลาป่า - หอพัก หมู่ 1 บ้านหนองตะคลอง	เพื่อการสัญจรไปมาที่สะดวก และปลอดภัยของประชาชน	ขนาดผิวจราจรกว้าง 4.00 เมตร หน้า 0.04 เมตร ยาวไม่น้อยกว่า 340.00 เมตร หรือมีพื้นที่ผิวลาดยางไม่น้อยกว่า 1,360.00 ตารางเมตร พร้อมตีเส้นจราจร พร้อมป้ายโครงการ จำนวน 1 ป้าย (ตามแบบที่ อบต. กำหนด)	-	-	383,000	-	-	จำนวนผู้ได้รับประโยชน์	ประชาชนสัญจรไปมาสะดวก รวดเร็วและปลอดภัย	กองช่าง
5	ปรับปรุงผิวจราจรจากถนนคอนกรีตเสริมเหล็ก เป็นผิวถนนลาดยาง Asphaltic จากป้ายทางเข้าหมู่บ้าน - หน้าวัดหนองตะคลอง หมู่ 1 บ้านหนองตะคลอง	เพื่อการสัญจรไปมาที่สะดวก และปลอดภัยของประชาชน	(ช่วงที่ 1) ขนาดผิวจราจรกว้าง 5.00 เมตร หน้า 0.04 เมตร ยาวรวมไม่น้อยกว่า 135.00 เมตร (ช่วงที่ 2) ขนาดผิวจราจรกว้าง 6.00 เมตร หน้า 0.04 เมตร ยาวรวมไม่น้อยกว่า 190.00 เมตร หรือมีพื้นที่ผิวลาดยางไม่น้อยกว่า 1,815.00 ตารางเมตร พร้อมตีเส้นจราจร พร้อมป้ายโครงการ จำนวน 1 ป้าย (ตามแบบที่ อบต. กำหนด)	-	506,000	-	-	-	จำนวนผู้ได้รับประโยชน์	ประชาชนสัญจรไปมาสะดวก รวดเร็วและปลอดภัย	กองช่าง

ที่	โครงการ	วัตถุประสงค์	เป้าหมาย (ผลผลิตของ โครงการ)	งบประมาณและที่มา					ตัวชี้วัด (KPI)	ผลที่คาดว่าจะ ได้รับ	หน่วยงาน รับผิดชอบ
				2561 (บาท)	2562 (บาท)	2563 (บาท)	2564 (บาท)	2565 (บาท)			
6	ก่อสร้างถนนหินคลุก จาก แนวเขตทหาร หมู่ 1 - หมู่ 10 หมู่ 1 บ้านหนองตะคลอง	เพื่อการสัญจรไป มาที่สะดวก และ ปลอดภัยของ ประชาชน	ขนาดผิวจราจรกว้าง 4.00 เมตร ยาวไม่น้อยกว่า 1,000.00 เมตร ทน 0.15 เมตร หรือมีพื้นที่ ไม่น้อยกว่า 4,000.00 ตารางเมตร ถมดินสูงเฉลี่ย 0.50 เมตร พร้อมลงหินคลุกหนา 0.15 เมตร พร้อม ป้ายโครงการ จำนวน 1 ป้าย (ตามแบบที่ อบต. กำหนด)	-	-	1,265,000	-	-	จำนวน ผู้ได้รับ ประโยชน์	ประชาชนสัญจร ไปมาสะดวก รวดเร็วและ ปลอดภัย	กองช่าง
7	ก่อสร้างถนนลาดยาง แอสฟัลต์ติก จากหอพัก เหรียญชัย - หอพักสยาม แฟกส์แพ็ค หมู่ 1 บ้านหนองตะคลอง	เพื่อการสัญจรไป มาที่สะดวก และ ปลอดภัยของ ประชาชน	(ช่วงที่ 1) ขนาดกว้าง 4.00 เมตร ทน 0.04 เมตร ยาวรวมไม่น้อยกว่า 340.00 เมตร หรือมีพื้นที่ ลาดยางไม่น้อยกว่า 1,360.00 ตารางเมตร พร้อมตีเส้นจราจร (ช่วงที่ 2) ขนาดกว้าง 3.50 เมตร ยาวรวมไม่น้อยกว่า 172.00 เมตร หรือมีพื้นที่ลาดยางไม่น้อยกว่า 602.00 ตารางเมตร พร้อมตีเส้นจราจร พร้อมป้ายโครงการ จำนวน 1 ป้าย (ตามแบบที่ อบต. กำหนด)	-	-	635,800	-	-	จำนวน ผู้ได้รับ ประโยชน์	ประชาชนสัญจร ไปมาสะดวก รวดเร็วและ ปลอดภัย	กองช่าง
8	ปรับปรุงถนนคอนกรีต เสริมเหล็ก เป็นถนน ลาดยางแอสฟัลต์ติก จาก บ้านนายนคร - หลัง หมู่บ้านรุ่งอรุณวิลล์ หมู่ 1 บ้านหนองตะคลอง	เพื่อการสัญจรไป มาที่สะดวก และ ปลอดภัยของ ประชาชน	ขนาดกว้าง 4.00 เมตร ทน 0.04 เมตร ยาวรวมไม่น้อยกว่า 300.00 เมตร หรือมีพื้นที่ลาดยาง ไม่น้อยกว่า 1,200.00 ตารางเมตร พร้อมตีเส้นจราจร พร้อมป้ายโครงการ จำนวน 1 ป้าย (ตามแบบที่ อบต. กำหนด)	-	-	389,400	-	-	จำนวน ผู้ได้รับ ประโยชน์	ประชาชนสัญจร ไปมาสะดวก รวดเร็วและ ปลอดภัย	กองช่าง
9	ดินซีเมนต์ผสมยางพารา (Para Soil Cement) สาย ทางจากแนวเขตทหาร หมู่ 1 - 10 หมู่ 1 บ้านหนองตะคลอง	เพื่อการสัญจรไป มาที่สะดวก และ ปลอดภัยของ ประชาชน	ขนาดกว้าง 4.00 เมตร ยาว 1,000.00 เมตร ทน 0.15 เมตร งานดินถมคันทางสูงเฉลี่ย 0.50 เมตร กว้างเฉลี่ย 4.50 เมตร ยาวรวม 1,000.00 เมตร	-	839,000	-	-	-	จำนวน ผู้ได้รับ ประโยชน์	ประชาชนสัญจร ไปมาสะดวก รวดเร็วและ ปลอดภัย	กองช่าง

ที่	โครงการ	วัตถุประสงค์	เป้าหมาย (ผลผลิตของ โครงการ)	งบประมาณและที่มา					ตัวชี้วัด (KPI)	ผลที่คาดว่าจะได้รับ	หน่วยงาน รับผิดชอบ
				2561 (บาท)	2562 (บาท)	2563 (บาท)	2564 (บาท)	2565 (บาท)			
10	ก่อสร้างรางระบายน้ำ คอนกรีตเสริมเหล็ก รูป ตัวยู พร้อมฝาปิดคอนกรีต เสริมเหล็ก จากบ้านนาย สังเวียน - บ้านนาง ลำพอง หมู่ 1 บ้านหนองตะคลอง	เพื่อลดปัญหาน้ำ ท่วมขังในพื้นที่	ขนาดกว้างภายใน 0.40 เมตร ลึกเฉลี่ย 0.40 เมตร หนา 0.125 เมตร ยาวรวมไม่น้อยกว่า 314.00 เมตร พร้อมป้ายโครงการ จำนวน 1 ป้าย (ตามแบบที่ อบต. กำหนด)	-	-	-	565,200	-	จำนวน ผู้ได้รับ ประโยชน์	สามารถลด ปัญหาน้ำท่วมขัง ในพื้นที่ได้	กองช่าง
11	ก่อสร้างรางระบายน้ำ คอนกรีตเสริมเหล็ก รูป ตัวยู พร้อมฝาปิดคอนกรีต เสริมเหล็ก จากบ้านนาง หนูเพ็ญ - หลังรุ่งอรุณ วิลล์ หมู่ 1 บ้านหนองตะคลอง	เพื่อลดปัญหาน้ำ ท่วมขังในพื้นที่	ขนาดกว้าง 0.40 เมตร ลึกเฉลี่ย 0.40 เมตร หนา 0.125 เมตร ยาวรวมไม่น้อยกว่า 294.00 เมตร พร้อมป้ายโครงการ จำนวน 1 ป้าย (ตามแบบที่ อบต. กำหนด)	-	-	-	529,200	-	จำนวน ผู้ได้รับ ประโยชน์	สามารถลด ปัญหาน้ำท่วมขัง ในพื้นที่ได้	กองช่าง
12	ก่อสร้างรางระบายน้ำ คอนกรีตเสริมเหล็ก รูป ตัวยู พร้อมฝาปิดคอนกรีต เสริมเหล็ก จากบ้าน นายเริ่ม - บ้านนางพรรณณี หมู่ 1 บ้านหนองตะคลอง	เพื่อลดปัญหาน้ำ ท่วมขังในพื้นที่	ขนาดกว้าง 0.40 เมตร ลึกเฉลี่ย 0.40 เมตร หนา 0.125 เมตร ยาวรวมไม่น้อยกว่า 244.00 เมตร พร้อมป้ายโครงการ จำนวน 1 ป้าย (ตามแบบที่ อบต. กำหนด)	-	-	-	439,200	-	จำนวน ผู้ได้รับ ประโยชน์	สามารถลด ปัญหาน้ำท่วมขัง ในพื้นที่ได้	กองช่าง

ที่	โครงการ	วัตถุประสงค์	เป้าหมาย (ผลผลิตของ โครงการ)	งบประมาณและที่มา					ตัวชี้วัด (KPI)	ผลที่คาดว่าจะ ได้รับ	หน่วยงาน รับผิดชอบ
				2561 (บาท)	2562 (บาท)	2563 (บาท)	2564 (บาท)	2565 (บาท)			
13	ปรับปรุงผิวจราจร คอนกรีตเสริมเหล็ก เป็น ผิวถนนลาดยาง Asphaltic จากถึงประปาหมู่บ้าน - วัดหนองตะคลอง หมู่ 1 บ้านหนองตะคลอง	เพื่อการสัญจรไป มาที่สะดวก และ ปลอดภัยของ ประชาชน	(ช่วงที่ 1) ขนาดผิวจราจรกว้าง 5.00 เมตร ยาวไม่น้อยกว่า 137.00 เมตร หนา 0.04 เมตร (ช่วงที่ 2) ขนาดผิวจราจรกว้าง 4.00 เมตร ยาวไม่น้อยกว่า 122.00 เมตร หนา 0.04 เมตร หรือมีพื้นที่ผิวลาดยางรวมไม่น้อยกว่า 1,173.00 ตารางเมตร พร้อมตีเส้นจราจร พร้อมป้ายโครงการ จำนวน 1 ป้าย (ตามแบบที่ อบต. กำหนด)	-	-	334,000	-	-	จำนวน ผู้ได้รับ ประโยชน์	ประชาชนสัญจร ไปมาสะดวก รวดเร็วและ ปลอดภัย	กองช่าง
14	ก่อสร้างถนนคอนกรีต เสริมเหล็ก ซอยบ้าน นายตุง หมู่ 2 บ้านหนองตะลูมปัก	เพื่อการสัญจรไป มาที่สะดวก และ ปลอดภัยของ ประชาชน	ขนาดผิวจราจรกว้าง 4.00 เมตร ยาวไม่น้อยกว่า 75.00 เมตร หนา 0.15 เมตร หรือมีพื้นที่คอนกรีต ไม่น้อยกว่า 300.00 ตารางเมตร พร้อมไหล่ทางหินคลุก 2 ซ้างๆ ละ 0.20 เมตร พร้อมป้ายโครงการ จำนวน 1 ป้าย (ตามแบบที่ อบต. กำหนด)	170,000	-	-	-	-	จำนวน ผู้ได้รับ ประโยชน์	ประชาชนสัญจร ไปมาสะดวก รวดเร็วและ ปลอดภัย	กองช่าง
15	ก่อสร้างถนนคอนกรีต เสริมเหล็ก พร้อมราง ระบายน้ำคอนกรีตเสริม เหล็ก รูปตัวยู พร้อมฝาปิด คอนกรีตเสริมเหล็ก ซอย บ้านยายดี หมู่ 2 บ้านหนองตะลูมปัก	เพื่อการสัญจรไป มาที่สะดวก และ ปลอดภัยของ ประชาชน	ขนาดผิวจราจรกว้าง 3.40 เมตร หนา 0.15 เมตร ยาวรวมไม่น้อยกว่า 45.00 เมตร หรือมีพื้นที่ คอนกรีตไม่น้อยกว่า 153.00 ตารางเมตร พร้อมถมดินสูงเฉลี่ย 0.80 เมตร พร้อมรางระบายน้ำคอนกรีต เสริมเหล็ก รูปตัวยู พร้อมฝาปิดคอนกรีตเสริมเหล็ก ขนาดกว้าง 0.40 เมตร ลึกเฉลี่ย 0.40 เมตร หนา 0.125 เมตร ยาวรวมไม่น้อยกว่า 45.00 เมตร พร้อมป้ายโครงการ จำนวน 1 ป้าย (ตามแบบที่ อบต. กำหนด)	-	180,800	-	-	-	จำนวน ผู้ได้รับ ประโยชน์	ประชาชนสัญจร ไปมาสะดวก รวดเร็วและ ปลอดภัย	กองช่าง



ที่	โครงการ	วัตถุประสงค์	เป้าหมาย (ผลผลิตของ โครงการ)	งบประมาณและที่มา					ตัวชี้วัด (KPI)	ผลที่คาดว่าจะ ได้รับ	หน่วยงาน รับผิดชอบ
				2561 (บาท)	2562 (บาท)	2563 (บาท)	2564 (บาท)	2565 (บาท)			
16	ก่อสร้างถนนคอนกรีตเสริมเหล็ก พร้อมวางระบายน้ำคอนกรีตเสริมเหล็ก รูปตัวยู พร้อมฝาปิดคอนกรีตเสริมเหล็ก ซอยบ้านนางละมุด หมู่ 2 บ้านหนองตะลุมปุ๊ก	เพื่อการสัญจรไปมาที่สะดวก และปลอดภัยของประชาชน	ขนาดผิวจราจรกว้าง 2.40 เมตร หนา 0.15 เมตร ยาวรวมไม่น้อยกว่า 29.00 เมตร หรือมีพื้นที่ผิวคอนกรีตไม่น้อยกว่า 69.60 ตารางเมตร พร้อมวางระบายน้ำคอนกรีตเสริมเหล็ก รูปตัวยู พร้อมฝาปิดคอนกรีตเสริมเหล็ก ขนาดกว้าง 0.40 เมตร ลึกเฉลี่ย 0.40 เมตร หนา 0.125 เมตร ยาวรวมไม่น้อยกว่า 29.00 เมตร พร้อมป้ายโครงการ จำนวน 1 ป้าย (ตามแบบที่ อบต. กำหนด)	-	87,400	-	-	-	จำนวนผู้ได้รับประโยชน์	ประชาชนสัญจรไปมาสะดวก รวดเร็วและปลอดภัย	กองช่าง
17	ก่อสร้างถนนคอนกรีตเสริมเหล็ก พร้อมวางระบายน้ำคอนกรีตเสริมเหล็ก รูปตัวยู พร้อมฝาปิดคอนกรีตเสริมเหล็ก ซอยบ้านยายพร หมู่ 2 บ้านหนองตะลุมปุ๊ก	เพื่อการสัญจรไปมาที่สะดวก และปลอดภัยของประชาชน	ขนาดผิวจราจรกว้าง 3.40 เมตร หนา 0.15 เมตร ยาวรวมไม่น้อยกว่า 45.00 เมตร หรือมีพื้นที่ผิวคอนกรีตไม่น้อยกว่า 153.00 ตารางเมตร พร้อมลงดินสูงเฉลี่ย 0.80 เมตร พร้อมวางระบายน้ำคอนกรีตเสริมเหล็ก รูปตัวยู พร้อมฝาปิดคอนกรีตเสริมเหล็ก ขนาดกว้าง 0.40 เมตร ลึกเฉลี่ย 0.40 เมตร หนา 0.125 เมตร ยาวรวมไม่น้อยกว่า 45.00 เมตร พร้อมป้ายโครงการ จำนวน 1 ป้าย (ตามแบบที่ อบต. กำหนด)	-	180,800	-	-	-	จำนวนผู้ได้รับประโยชน์	ประชาชนสัญจรไปมาสะดวก รวดเร็วและปลอดภัย	กองช่าง
18	ก่อสร้างวางระบายน้ำคอนกรีตเสริมเหล็ก รูปตัวยู พร้อมฝาปิด ช่วงที่ 1 จากหมู่บ้านอยู่สบาย และช่วงที่ 2 จากรีสอร์ต BM หมู่ 2 บ้านหนองตะลุมปุ๊ก	เพื่อลดปัญหาน้ำท่วมขังในพื้นที่	(ช่วงที่ 1) จากหมู่บ้านอยู่สบาย - ถึงประปาบาดาล ขนาดกว้างภายใน 0.40 เมตร ลึกเฉลี่ย 0.40 เมตร หนา 0.125 เมตร ยาวรวมไม่น้อยกว่า 130.00 เมตร พร้อมป้ายโครงการ จำนวน 1 ป้าย (ตามแบบที่ อบต. กำหนด) (ช่วงที่ 2) จากรีสอร์ต BM - ถนนสาย ฉ ขนาดกว้างภายใน 0.40 เมตร ลึกเฉลี่ย 0.40 เมตร หนา 0.125 เมตร ยาวรวมไม่น้อยกว่า 540.00 เมตร พร้อมป้ายโครงการ จำนวน 1 ป้าย (ตามแบบที่ อบต. กำหนด)	1,031,000	-	-	-	-	จำนวนผู้ได้รับประโยชน์	สามารถลดปัญหาน้ำท่วมขังในพื้นที่ได้	กองช่าง

ที่	โครงการ	วัตถุประสงค์	เป้าหมาย (ผลผลิตของ โครงการ)	งบประมาณและที่มา					ตัวชี้วัด (KPI)	ผลที่คาดว่าจะได้รับ	หน่วยงาน รับผิดชอบ
				2561 (บาท)	2562 (บาท)	2563 (บาท)	2564 (บาท)	2565 (บาท)			
19	ก่อสร้างท่อลอดเหลี่ยม คอนกรีตเสริมเหล็ก พร้อม ก่อสร้างถนนคอนกรีต เสริมเหล็ก จากสามแยก กอไผ่ - ทางหลวงสาย ฉ หมู่ 2 บ้านหนองตะลุมปุ๊ก	เพื่อลดปัญหาหน้า ท่วมขังในพื้นที่		18,439,000	-	-	-	-	จำนวน ผู้ได้รับ ประโยชน์	สามารถลด ปัญหาหน้าท่วมขัง ในพื้นที่ได้	กองช่าง
			วางท่อลอดเหลี่ยมคอนกรีตเสริมเหล็ก ขนาด 1.50 x 1.50 x 1.00 x 0.15 เมตร ยาวไม่น้อยกว่า 1,241.00 เมตร พร้อมบ่อพักคอนกรีตเสริมเหล็ก 5 บ่อ และฝาเหล็กหล่อเหนียว (ช่วงที่ 1) คั้นผิวจราจรคอนกรีตเสริมเหล็ก ขนาดกว้าง 5.00 เมตร หนา 0.15 เมตร ยาว 74.00 เมตร หรือมีพื้นที่ผิวคอนกรีต ไม่น้อยกว่า 370.00 ตารางเมตร (ช่วงที่ 2) เทถนนผิวจราจรคอนกรีตเสริมเหล็ก ขนาดกว้าง 4.00 เมตร หนา 0.15 เมตร ยาว 337.00 เมตร หรือมีพื้นที่ผิวคอนกรีต ไม่น้อยกว่า 1,348.00 ตารางเมตร (ช่วงที่ 3) คั้นผิวจราจรคอนกรีตเสริมเหล็ก ขนาดกว้าง 4.00 เมตร หนา 0.15 เมตร ยาว 102.00 เมตร หรือมีพื้นที่ผิวคอนกรีต ไม่น้อยกว่า 408.00 ตารางเมตร (ช่วงที่ 4) เทถนนผิวจราจรคอนกรีตเสริมเหล็ก ขนาดกว้าง 5.00 เมตร หนา 0.15 เมตร ยาว 313.00 เมตร หรือมีพื้นที่ผิวคอนกรีต ไม่น้อยกว่า 1,565.00 ตารางเมตร พร้อมป้ายโครงการ จำนวน 1 ป้าย (ตามแบบที่ อบต. กำหนด)								
20	วางท่อเหลี่ยม พร้อมบ่อ พัก พร้อมถนนคอนกรีต เสริมเหล็ก จากหน้า หมู่บ้านจามจู้ - สามแยก กอไผ่ หมู่ 2 บ้านหนองตะลุมปุ๊ก	เพื่อลดปัญหาหน้า ท่วมขังในพื้นที่		-	-	-	8,250,000	-	จำนวน ผู้ได้รับ ประโยชน์	สามารถลด ปัญหาหน้าท่วมขัง ในพื้นที่ได้	กองช่าง
			วางท่อลอดเหลี่ยม ขนาด 1.00 x 1.50 x 1.50 เมตร พร้อมบ่อพัก 2.00 x 5.00 x 1.50 เมตร จำนวน 1 บ่อ ขนาด 4.00 x 4.00 x 1.50 เมตร จำนวน 1 บ่อ ระยะทางไม่น้อยกว่า 425.00 เมตร งานเทผิวจราจรคอนกรีตเสริมเหล็ก กว้าง 5.00 เมตร หนา 0.15 เมตร ยาว 425.00 เมตร พร้อมป้ายโครงการ จำนวน 1 ป้าย (ตามแบบที่ อบต. กำหนด)								

ที่	โครงการ	วัตถุประสงค์	เป้าหมาย (ผลผลิตของ โครงการ)	งบประมาณและที่มา					ตัวชี้วัด (KPI)	ผลที่คาดว่าจะได้รับ	หน่วยงาน รับผิดชอบ
				2561 (บาท)	2562 (บาท)	2563 (บาท)	2564 (บาท)	2565 (บาท)			
21	ก่อสร้างท่อลอดเหลี่ยม คอนกรีตเสริมเหล็ก พร้อม ก่อสร้างถนนคอนกรีต เสริมเหล็ก จากทางหลวง 224 (บ.แบ่งตะวันออก เฉียงเหนือ) - สามแยก กอไผ่ หมู่ 2 บ้านหนองตะลุมปึก	เพื่อลดปัญหาหน้า ท่วมขังในพื้นที่	วางท่อลอดเหลี่ยมคอนกรีตเสริมเหล็ก ขนาด 1.50 x 1.50 x 1.00 x 0.15 เมตร ยาวไม่น้อยกว่า 470.00 เมตร พร้อมบ่อพักคอนกรีตเสริมเหล็ก 5 บ่อ และฝาเหล็กหล่อเหลี่ยม บ่อละ 1 ฝา (ช่วงที่ 1) คั้นผิวจราจรคอนกรีตเสริมเหล็ก ขนาดกว้าง 3.50 เมตร หนา 0.15 เมตร ยาว 134.00 เมตร หรือมีพื้นที่ผิวคอนกรีต ไม่น้อยกว่า 460.00 ตารางเมตร (ช่วงที่ 2) เทถนนผิวจราจรคอนกรีตเสริมเหล็ก ขนาดกว้าง 3.50 เมตร หนา 0.15 เมตร ยาว 235.00 เมตร หรือมีพื้นที่ผิวคอนกรีต ไม่น้อยกว่า 822.50 ตารางเมตร (ช่วงที่ 3) คั้นผิวจราจรคอนกรีตเสริมเหล็ก ขนาดกว้าง 2.50 เมตร หนา 0.15 เมตร ยาว 108.00 เมตร หรือมีพื้นที่ผิวคอนกรีต ไม่น้อยกว่า 270.00 ตารางเมตร พร้อมป้ายโครงการ จำนวน 1 ป้าย (ตามแบบที่ อบต. กำหนด)	-	-	-	-	3,652,000	จำนวน ผู้ได้รับ ประโยชน์	สามารถลด ปัญหาหน้าท่วมขัง ในพื้นที่ได้	กองช่าง
22	ขยายท่อเมนประปาจาก โรงเรียนบ้านหนอง ตะลุมปึก หมู่ 2 บ้านหนองตะลุมปึก	เพื่อให้ประชาชนมี น้ำใช้เพื่อการ อุปโภค-บริโภค อย่างเพียงพอ	ขยายและเปลี่ยนท่อเมนประปา ท่อพีวีซี ชั้น 8.5 เส้นผ่าศูนย์กลาง 2.0 นิ้ว ระยะทางไม่น้อยกว่า 900.00 เมตร (ตามแบบที่ อบต. กำหนด)	-	-	59,300	-	-	จำนวน ผู้ได้รับ ประโยชน์	ประชาชนมีน้ำ ใช้เพื่อการ อุปโภค-บริโภค อย่างเพียงพอ	กองช่าง

ที่	โครงการ	วัตถุประสงค์	เป้าหมาย (ผลผลิตของ โครงการ)	งบประมาณและที่มา					ตัวชี้วัด (KPI)	ผลที่คาดว่าจะได้รับ	หน่วยงาน รับผิดชอบ
				2561 (บาท)	2562 (บาท)	2563 (บาท)	2564 (บาท)	2565 (บาท)			
23	ก่อสร้างท่อลอดเหลี่ยม คอนกรีตเสริมเหล็ก พร้อม ก่อสร้างถนนคอนกรีต เสริมเหล็ก จากถนนสาย 224 (ด้านข้างกำแพง โรงเรียนบ้านหนอง ตะลุมปึก) - สามแยก กอไผ่ หมู่ 2 บ้านหนองตะลุมปึก	เพื่อลดปัญหาหน้า ท่วมขังในพื้นที่		-	-	13,000,000	-	-	จำนวน ผู้ได้รับ ประโยชน์	สามารถลด ปัญหาน้ำท่วมขัง ในพื้นที่ได้	กองช่าง
			วางท่อลอดเหลี่ยมคอนกรีตเสริมเหล็ก ขนาด 1.50 x 1.50 x 1.00 x 0.15 เมตร พร้อมบ่อพัก คอนกรีตเสริมเหล็ก จำนวน 7 บ่อ และฝาเหล็กหล่อเหนียว ความยาวรวมท่อลอดเหลี่ยมและบ่อพัก ไม่น้อยกว่า 595.00 เมตร พร้อมคั้นผิวจราจรถนนคอนกรีตเสริมเหล็ก กว้าง 4.00 เมตร ยาว 595.00 เมตร หนา 0.15 เมตร หรือมีพื้นที่ผิวจราจรคอนกรีตไม่น้อยกว่า 2,380.00 ตารางเมตร พร้อมป้ายโครงการ จำนวน 1 ป้าย (ตามแบบที่ อบต. กำหนด)								
24	ก่อสร้างถนนลาดยาง Asphaltic ซอยโรงน้ำแข็ง ประสงค์ทรัพย์ หมู่ 3 บ้านหนองปลิง	เพื่อการสัญจรไป มาที่สะดวก และ ปลอดภัยของ ประชาชน		1,050,000	-	-	-	-	จำนวน ผู้ได้รับ ประโยชน์	ประชาชนสัญจร ไปมาสะดวก รวดเร็วและ ปลอดภัย	กองช่าง
			ขนาดผิวจราจรกว้าง 6.00 เมตร ยาวไม่น้อยกว่า 500.00 เมตร หนา 0.04 เมตร หรือมีพื้นที่งาน ลาดยางไม่น้อยกว่า 3,000.00 ตารางเมตร พร้อมตีเส้นจราจร พร้อมป้ายโครงการ จำนวน 1 ป้าย (ตามแบบที่ อบต. กำหนด)								
25	ก่อสร้างถนนลาดยาง Asphaltic จากทางหลวง หมายเลข 224 - บ้าน สิริภัทร หมู่ 3 บ้านหนองปลิง	เพื่อการสัญจรไป มาที่สะดวก และ ปลอดภัยของ ประชาชน		614,000	-	-	-	-	จำนวน ผู้ได้รับ ประโยชน์	ประชาชนสัญจร ไปมาสะดวก รวดเร็วและ ปลอดภัย	กองช่าง
			ขนาดผิวจราจรกว้าง 4.00 เมตร ยาวไม่น้อยกว่า 600.00 เมตร หนา 0.04 เมตร หรือมีพื้นที่งาน ลาดยางไม่น้อยกว่า 2,400.00 ตารางเมตร พร้อมตีเส้นจราจร พร้อมป้ายโครงการ จำนวน 1 ป้าย (ตามแบบที่ อบต. กำหนด)								

ที่	โครงการ	วัตถุประสงค์	เป้าหมาย (ผลผลิตของ โครงการ)	งบประมาณและที่มา					ตัวชี้วัด (KPI)	ผลที่คาดว่าจะ ได้รับ	หน่วยงาน รับผิดชอบ
				2561 (บาท)	2562 (บาท)	2563 (บาท)	2564 (บาท)	2565 (บาท)			
26	ก่อสร้างถนนลาดยาง Asphaltic สายหอพักนาง สมจิตร (ซอยจิตรเบสท์) หมู่ 3 บ้านหนองปลิง	เพื่อการสัญจรไป มาที่สะดวก และ ปลอดภัยของ ประชาชน	ขนาดผิวจราจรกว้าง 6.00 เมตร ยาวไม่น้อยกว่า 162.00 เมตร หนา 0.04 เมตร หรือมีพื้นที่งาน ลาดยางไม่น้อยกว่า 972.00 ตารางเมตร พร้อมตีเส้นจราจร พร้อมป้ายโครงการ จำนวน 1 ป้าย (ตามแบบที่ อบต. กำหนด)	242,000	-	-	-	-	จำนวน ผู้ได้รับ ประโยชน์	ประชาชนสัญจร ไปมาสะดวก รวดเร็วและ ปลอดภัย	กองช่าง
27	ปรับปรุงผิวจราจรจาก คอนกรีตเสริมเหล็ก เป็น ผิวถนนลาดยาง Asphaltic จากหน้าบ้านนายจืด - สามแยกบ้านตาโก๊ะ หมู่ 3 บ้านหนองปลิง	เพื่อการสัญจรไป มาที่สะดวก และ ปลอดภัยของ ประชาชน	ขนาดผิวจราจรกว้าง 4.00 เมตร หนา 0.04 เมตร ยาวไม่น้อยกว่า 370.00 เมตร หรือมีพื้นที่ผิว ลาดยางไม่น้อยกว่า 1,480.00 ตารางเมตร พร้อมตีเส้นจราจร พร้อมป้ายโครงการ จำนวน 1 ป้าย (ตามแบบที่ อบต. กำหนด)	-	-	422,000	-	-	จำนวน ผู้ได้รับ ประโยชน์	ประชาชนสัญจร ไปมาสะดวก รวดเร็วและ ปลอดภัย	กองช่าง
28	ก่อสร้างถนนคอนกรีต เสริมเหล็ก จากบ้าน นายยอง - บ้านนายรงค์ หมู่ 3 บ้านหนองปลิง	เพื่อการสัญจรไป มาที่สะดวก และ ปลอดภัยของ ประชาชน	ขนาดผิวจราจรกว้าง 3.50 เมตร ยาวไม่น้อยกว่า 76.00 เมตร หนา 0.15 เมตร หรือมีพื้นที่คอนกรีต ไม่น้อยกว่า 266.00 ตารางเมตร พร้อมไหล่ทางหินคลุก 2 ข้างๆ ละ 0.20 เมตร พร้อมป้ายโครงการ จำนวน 1 ป้าย (ตามแบบที่ อบต. กำหนด)	153,000	-	-	-	-	จำนวน ผู้ได้รับ ประโยชน์	ประชาชนสัญจร ไปมาสะดวก รวดเร็วและ ปลอดภัย	กองช่าง

ที่	โครงการ	วัตถุประสงค์	เป้าหมาย (ผลผลิตของ โครงการ)	งบประมาณและที่มา					ตัวชี้วัด (KPI)	ผลที่คาดว่าจะได้รับ	หน่วยงาน รับผิดชอบ
				2561 (บาท)	2562 (บาท)	2563 (บาท)	2564 (บาท)	2565 (บาท)			
29	ก่อสร้างถนนคอนกรีตเสริมเหล็ก จากบ้านครูปราณี - บ้านนางทุ้ง หมู่ 3 บ้านหนองปลิง	เพื่อการสัญจรไปมาที่สะดวก และปลอดภัยของประชาชน	ขนาดผิวจราจรกว้าง 4.00 เมตร ยาวไม่น้อยกว่า 350.00 เมตร หนา 0.15 เมตร หรือมีพื้นที่คอนกรีตไม่น้อยกว่า 1,400.00 ตารางเมตร พร้อมไหล่ทางหินคลุก 2 ข้างๆ ละ 0.50 เมตร พร้อมป้ายโครงการ จำนวน 1 ป้าย (ตามแบบที่ อบต. กำหนด)	806,000	-	-	-	-	จำนวนผู้ได้รับประโยชน์	ประชาชนสัญจรไปมาสะดวก รวดเร็วและปลอดภัย	กองช่าง
30	ก่อสร้างถนนคอนกรีตเสริมเหล็ก ซอยนายสมคิด หมู่ 3 บ้านหนองปลิง	เพื่อการสัญจรไปมาที่สะดวก และปลอดภัยของประชาชน	ขนาดผิวจราจรกว้าง 3.00 เมตร ยาวไม่น้อยกว่า 130.00 เมตร หนา 0.15 เมตร หรือมีพื้นที่คอนกรีตไม่น้อยกว่า 390.00 ตารางเมตร พร้อมป้ายโครงการ จำนวน 1 ป้าย (ตามแบบที่ อบต. กำหนด)	-	-	291,000	-	-	จำนวนผู้ได้รับประโยชน์	ประชาชนสัญจรไปมาสะดวก รวดเร็วและปลอดภัย	กองช่าง
31	ก่อสร้างถนนคอนกรีตเสริมเหล็ก จากบ้านนางรัตนนา หมู่ 3 บ้านหนองปลิง	เพื่อการสัญจรไปมาที่สะดวก และปลอดภัยของประชาชน	ขนาดผิวจราจรกว้าง 3.00 เมตร ยาวไม่น้อยกว่า 130.00 เมตร หนา 0.15 เมตร หรือมีพื้นที่ผิวคอนกรีตไม่น้อยกว่า 390.00 ตารางเมตร ไหล่ทางหินคลุกข้างละ 0.50 เมตร พร้อมป้ายโครงการ จำนวน 1 ป้าย (ตามแบบที่ อบต. กำหนด)	-	-	274,000	-	-	จำนวนผู้ได้รับประโยชน์	ประชาชนสัญจรไปมาสะดวก รวดเร็วและปลอดภัย	กองช่าง
32	ปรับปรุงผิวถนนหินคลุกด้วยแอสฟัลท์ติกคอนกรีต ซอยโรงน้ำแข็งประสงค์ทรัพย์ หมู่ 3 บ้านหนองปลิง	เพื่อการสัญจรไปมาที่สะดวก และปลอดภัยของประชาชน	ขนาดกว้าง 6.00 เมตร หนา 0.05 เมตร ยาวรวมไม่น้อยกว่า 500.00 เมตร หรือมีพื้นที่ลาดยางไม่น้อยกว่า 3,000.00 ตารางเมตร พร้อมงานตีเส้นจราจร งานเสริมรองพื้นทางหินคลุก ไม่น้อยกว่า 60.00 ลูกบาศก์เมตร พร้อมป้ายโครงการ จำนวน 1 ป้าย (ตามแบบที่ อบต. กำหนด)	1,192,000	-	-	-	-	จำนวนผู้ได้รับประโยชน์	ประชาชนสัญจรไปมาสะดวก รวดเร็วและปลอดภัย	กองช่าง

ที่	โครงการ	วัตถุประสงค์	เป้าหมาย (ผลผลิตของ โครงการ)	งบประมาณและที่มา					ตัวชี้วัด (KPI)	ผลที่คาดว่าจะ ได้รับ	หน่วยงาน รับผิดชอบ
				2561 (บาท)	2562 (บาท)	2563 (บาท)	2564 (บาท)	2565 (บาท)			
33	ก่อสร้างถนนคอนกรีตเสริมเหล็ก จากบ้านนางรัตนา - บริษัท ไอค่อน เอ็นจิเนียริ่ง หมู่ 3 บ้านหนองปลิง	เพื่อการสัญจรไปมาที่สะดวก และปลอดภัยของประชาชน	ขนาดกว้าง 6.00 เมตร หนา 0.15 เมตร ยาวรวมไม่น้อยกว่า 176.00 เมตร หรือมีพื้นที่คอนกรีตไม่น้อยกว่า 1,056.00 ตารางเมตร พร้อมไหล่ทางหินคลุก 2 ข้างๆ ละ 0.50 เมตร พร้อมป้ายโครงการจำนวน 1 ป้าย (ตามแบบที่ อบต. กำหนด)	588,000	-	-	-	-	จำนวนผู้ได้รับประโยชน์	ประชาชนสัญจรไปมาสะดวก รวดเร็วและปลอดภัย	กองช่าง
34	ก่อสร้างถนนคอนกรีตเสริมเหล็ก จากมินิมาร์ท บิวเกต - หอพักแม่สมจิตร หมู่ 3 บ้านหนองปลิง	เพื่อการสัญจรไปมาที่สะดวก และปลอดภัยของประชาชน	ขนาดกว้าง 6.00 เมตร หนา 0.15 เมตร ยาวรวมไม่น้อยกว่า 132.00 เมตร หรือมีพื้นที่คอนกรีตไม่น้อยกว่า 792.00 ตารางเมตร พร้อมไหล่ทางหินคลุก 2 ข้างๆ ละ 0.50 เมตร พร้อมป้ายโครงการจำนวน 1 ป้าย (ตามแบบที่ อบต. กำหนด)	193,000	-	-	-	-	จำนวนผู้ได้รับประโยชน์	ประชาชนสัญจรไปมาสะดวก รวดเร็วและปลอดภัย	กองช่าง
35	ก่อสร้างถนนหินคลุก จากแนวเขตทหาร หมู่ 10 - หมู่ 3 หมู่ 3 บ้านหนองปลิง	เพื่อการสัญจรไปมาที่สะดวก และปลอดภัยของประชาชน	ขนาดผิวจราจรกว้าง 4.00 เมตร ยาวไม่น้อยกว่า 1,800.00 เมตร หนา 0.15 เมตร หรือมีพื้นที่ไม่น้อยกว่า 7,200.00 ตารางเมตร ถมดินสูงเฉลี่ย 0.50 เมตร พร้อมหินคลุกหนา 0.15 เมตร พร้อมป้ายโครงการ จำนวน 1 ป้าย (ตามแบบที่ อบต. กำหนด)	-	-	-	2,300,000	-	จำนวนผู้ได้รับประโยชน์	ประชาชนสัญจรไปมาสะดวก รวดเร็วและปลอดภัย	กองช่าง
36	ก่อสร้างถนนคอนกรีตเสริมเหล็ก จากร้านก๋วยเตี๋ยวเรือ - หอพักธนาพร หมู่ 3 บ้านหนองปลิง	เพื่อการสัญจรไปมาที่สะดวก และปลอดภัยของประชาชน	ขนาดผิวจราจรกว้าง 5.00 เมตร ยาวไม่น้อยกว่า 140.00 เมตร หนา 0.15 เมตร หรือมีพื้นที่ผิวคอนกรีตไม่น้อยกว่า 700.00 ตารางเมตร ไหล่ทางหินคลุกข้างละ 0.50 เมตร พร้อมป้ายโครงการจำนวน 1 ป้าย (ตามแบบที่ อบต. กำหนด)	-	-	492,000	-	-	จำนวนผู้ได้รับประโยชน์	ประชาชนสัญจรไปมาสะดวก รวดเร็วและปลอดภัย	กองช่าง

ที่	โครงการ	วัตถุประสงค์	เป้าหมาย (ผลผลิตของ โครงการ)	งบประมาณและที่มา					ตัวชี้วัด (KPI)	ผลที่คาดว่าจะได้รับ	หน่วยงาน รับผิดชอบ
				2561 (บาท)	2562 (บาท)	2563 (บาท)	2564 (บาท)	2565 (บาท)			
37	ก่อสร้างถนนคอนกรีตเสริมเหล็ก จากบ้านนายไสว - หลังบ้านนางสมัย หมู่ 3 บ้านหนองปลิง	เพื่อการสัญจรไปมาที่สะดวก และปลอดภัยของประชาชน	ขนาดผิวจราจรกว้าง 4.00 เมตร ยาวไม่น้อยกว่า 92.00 เมตร หนา 0.15 เมตร หรือมีพื้นที่ผิวคอนกรีตไม่น้อยกว่า 368.00 ตารางเมตร พร้อมป้ายโครงการ จำนวน 1 ป้าย (ตามแบบที่ อบต. กำหนด)	-	-	273,000	-	-	จำนวนผู้ได้รับประโยชน์	ประชาชนสัญจรไปมาสะดวก รวดเร็วและปลอดภัย	กองช่าง
38	ก่อสร้างถนนคอนกรีตเสริมเหล็ก จากบ้านนางล้น ฉิมโพธิ์กลาง - บ้านนายถนัด แทนพิทักษ์ (ช่วงที่ 1) หมู่ 3 บ้านหนองปลิง	เพื่อการสัญจรไปมาที่สะดวก และปลอดภัยของประชาชน	ขนาดผิวจราจรกว้าง 4.00 เมตร ยาวไม่น้อยกว่า 220.00 เมตร หนา 0.15 เมตร หรือมีพื้นที่คอนกรีตไม่น้อยกว่า 880.00 ตารางเมตร พร้อมไหล่ทางหินคลุก ช้างละ 0.15 เมตร พร้อมป้ายโครงการ จำนวน 1 ป้าย (ตามแบบที่ อบต. กำหนด)	500,000	-	-	-	-	จำนวนผู้ได้รับประโยชน์	ประชาชนสัญจรไปมาสะดวก รวดเร็วและปลอดภัย	กองช่าง
39	วางท่อเมนประปาหมู่บ้าน หมู่ 3 บ้านหนองปลิง	เพื่อให้ประชาชนมีน้ำใช้เพื่อการอุปโภค-บริโภคอย่างเพียงพอ	วางท่อเมนประปา ท่อ PVC ชั้น 8.5 เส้นผ่านศูนย์กลาง 2.0 นิ้ว ความยาวรวมไม่น้อยกว่า 1,000.00 เมตร, วางท่อเมนประปา ท่อ PVC ชั้น 13.5 เส้นผ่านศูนย์กลาง 3.0 นิ้ว ความยาวรวมไม่น้อยกว่า 500.00 เมตร พร้อมป้ายโครงการ จำนวน 1 ป้าย (ตามแบบที่ อบต. กำหนด)	-	-	265,000	-	-	จำนวนผู้ได้รับประโยชน์	ประชาชนมีน้ำใช้เพื่อการอุปโภค-บริโภคอย่างเพียงพอ	กองช่าง
40	ก่อสร้างถนนคอนกรีตเสริมเหล็ก จากบ้านนางล้น ฉิมโพธิ์กลาง - บ้านนายถนัด แทนพิทักษ์ (ช่วงที่ 2) หมู่ 3 บ้านหนองปลิง	เพื่อการสัญจรไปมาที่สะดวก และปลอดภัยของประชาชน	ขนาดกว้าง 4.00 เมตร หนา 0.15 เมตร ยาวรวมไม่น้อยกว่า 150.00 เมตร หรือมีพื้นที่ผิวคอนกรีตไม่น้อยกว่า 600.00 ตารางเมตร พร้อมป้ายโครงการ จำนวน 1 ป้าย (ตามแบบที่ อบต. กำหนด)	-	333,000	-	-	-	จำนวนผู้ได้รับประโยชน์	ประชาชนสัญจรไปมาสะดวก รวดเร็วและปลอดภัย	กองช่าง



ที่	โครงการ	วัตถุประสงค์	เป้าหมาย (ผลผลิตของ โครงการ)	งบประมาณและที่มา					ตัวชี้วัด (KPI)	ผลที่คาดว่าจะได้รับ	หน่วยงาน รับผิดชอบ
				2561 (บาท)	2562 (บาท)	2563 (บาท)	2564 (บาท)	2565 (บาท)			
41	ปรับปรุงผิวจราจรจากถนนคอนกรีตเสริมเหล็กเป็นผิวถนนลาดยาง Asphaltic จากบ้านครูปราณี - หน้าโรงงานเดนกิ หมู่ 3 บ้านหนองปลิง	เพื่อการสัญจรไปมาที่สะดวก และปลอดภัยของประชาชน	(ช่วงที่ 1) ขนาดผิวจราจรกว้าง 4.00 เมตร หนา 0.04 เมตร ยาวรวมไม่น้อยกว่า 188.00 เมตร (ช่วงที่ 2) ขนาดผิวจราจรกว้าง 6.00 เมตร หนา 0.04 เมตร ยาวรวมไม่น้อยกว่า 104.00 เมตร หรือมีพื้นที่ผิวลาดยางไม่น้อยกว่า 1,376.00 ตารางเมตร พร้อมตีเส้นจราจร พร้อมป้ายโครงการ จำนวน 1 ป้าย (ตามแบบที่ อบต. กำหนด)	-	387,000	-	-	-	จำนวนผู้ได้รับประโยชน์	ประชาชนสัญจรไปมาสะดวก รวดเร็วและปลอดภัย	กองช่าง
42	ก่อสร้างรางระบายน้ำคอนกรีตเสริมเหล็ก รูปตัวยู พร้อมฝาปิด ซอยบ้านนายพวง หมู่ 3 บ้านหนองปลิง	เพื่อลดปัญหาน้ำท่วมขังในพื้นที่	ขนาดกว้างภายใน 0.40 เมตร ลึกเฉลี่ย 0.40 เมตร หนา 0.125 เมตร ยาวรวมไม่น้อยกว่า 72.00 เมตร และถนนคอนกรีตเสริมเหล็ก ขนาดกว้าง 1.50 เมตร หนา 0.15 เมตร ยาวรวมไม่น้อยกว่า 72.00 เมตร หรือมีพื้นที่คอนกรีตไม่น้อยกว่า 108.00 ตารางเมตร พร้อมป้ายโครงการ จำนวน 1 ป้าย (ตามแบบที่ อบต. กำหนด)	162,000	-	-	-	-	จำนวนผู้ได้รับประโยชน์	ลดปัญหาน้ำท่วมขังในพื้นที่ได้	กองช่าง
43	ก่อสร้างรางระบายน้ำคอนกรีตเสริมเหล็ก รูปตัวยู พร้อมฝาปิด จากบ้านนายโก๊ะ - บ้านนางแก้ว เขียงโคกกรวด หมู่ 3 บ้านหนองปลิง	เพื่อลดปัญหาน้ำท่วมขังในพื้นที่	ขนาดกว้างภายใน 0.40 เมตร ลึกเฉลี่ย 0.40 เมตร หนา 0.125 เมตร ยาวรวมไม่น้อยกว่า 276.00 เมตร พร้อมป้ายโครงการ จำนวน 1 ป้าย (ตามแบบที่ อบต. กำหนด)	424,000	-	-	-	-	จำนวนผู้ได้รับประโยชน์	ลดปัญหาน้ำท่วมขังในพื้นที่ได้	กองช่าง

ที่	โครงการ	วัตถุประสงค์	เป้าหมาย (ผลผลิตของ โครงการ)	งบประมาณและที่มา					ตัวชี้วัด (KPI)	ผลที่คาดว่าจะได้รับ	หน่วยงาน รับผิดชอบ
				2561 (บาท)	2562 (บาท)	2563 (บาท)	2564 (บาท)	2565 (บาท)			
44	วางท่อเมนประปา หมู่ 3 บ้านหนองปลิง	เพื่อให้ประชาชนมีน้ำใช้เพื่อการอุปโภค-บริโภคอย่างเพียงพอ	วางท่อเมนประปา ท่อพีวีซี ชั้น 8.5 เส้นผ่าศูนย์กลาง 2.0 นิ้ว ระยะทางไม่น้อยกว่า 1,000.00 เมตร วางท่อเมนประปา ท่อพีวีซี ชั้น 13.5 เส้นผ่าศูนย์กลาง 3.0 นิ้ว ระยะทางไม่น้อยกว่า 500.00 เมตร พร้อมป้ายโครงการ จำนวน 1 ป้าย (ตามแบบที่ อบต. กำหนด)	-	-	200,000	-	-	จำนวนผู้ได้รับประโยชน์	ประชาชนมีน้ำใช้เพื่อการอุปโภค-บริโภคอย่างเพียงพอ	กองช่าง
45	ก่อสร้างถนนคอนกรีตเสริมเหล็ก ขอยสมคิด พลาสติก หมู่ 3 บ้านหนองปลิง	เพื่อการสัญจรไปมาที่สะดวก และปลอดภัยของประชาชน	ขนาดผิวจราจรกว้าง 5.00 เมตร ยาว 130.00 เมตร หนา 0.15 เมตร หรือมีพื้นที่คอนกรีตไม่น้อยกว่า 650.00 ตารางเมตร ไหล่ทางหินคลุกข้างละ 0.50 เมตร พร้อมป้ายโครงการ จำนวน 1 ป้าย (ตามแบบที่ อบต. กำหนด)	-	481,000	-	-	-	จำนวนผู้ได้รับประโยชน์	ประชาชนสัญจรไปมาสะดวก รวดเร็วและปลอดภัย	กองช่าง
46	ปรับปรุงผิวจราจรถนนคอนกรีตเสริมเหล็ก เป็นผิวจราจรถนนลาดยาง Asphaltic ถนนบริเวณโรงพักเก่า หมู่ 4 บ้านหนองบัวศาลา	เพื่อการสัญจรไปมาที่สะดวก และปลอดภัยของประชาชน	สายที่ 1 จากสามแยกโรงพักเก่า - สามแยกบ้านนายพงศ์ ขนาดผิวจราจรกว้าง 5.00 เมตร หนา 0.04 เมตร ยาวไม่น้อยกว่า 538.00 เมตร สายที่ 2 (ช่วงที่ 1) ขนาดผิวจราจรกว้าง 5.00 เมตร หนา 0.04 เมตร ยาวไม่น้อยกว่า 95.00 เมตร (ช่วงที่ 2) ขนาดผิวจราจรกว้าง 3.40 เมตร หนา 0.04 เมตร ยาวไม่น้อยกว่า 60.00 เมตร (ช่วงที่ 3) ขนาดผิวจราจรกว้างเฉลี่ย 3.90 เมตร หนา 0.04 เมตร ยาวไม่น้อยกว่า 79.00 เมตร (ช่วงที่ 4) ขนาดผิวจราจรกว้าง 5.00 เมตร หนา 0.04 เมตร ยาวไม่น้อยกว่า 600.00 เมตร หรือมีพื้นที่ผิวลาดยางไม่น้อยกว่า 6,677.10 ตารางเมตร พร้อมตีเส้นจราจร พร้อมป้ายโครงการ จำนวน 1 ป้าย (ตามแบบที่ อบต. กำหนด)	-	-	1,792,000	-	-	จำนวนผู้ได้รับประโยชน์	ประชาชนสัญจรไปมาสะดวก รวดเร็วและปลอดภัย	กองช่าง

ที่	โครงการ	วัตถุประสงค์	เป้าหมาย (ผลผลิตของ โครงการ)	งบประมาณและที่มา					ตัวชี้วัด (KPI)	ผลที่คาดว่าจะได้รับ	หน่วยงาน รับผิดชอบ
				2561 (บาท)	2562 (บาท)	2563 (บาท)	2564 (บาท)	2565 (บาท)			
47	ปรับปรุงผิวจราจรจากถนนคอนกรีตเสริมเหล็ก เป็นผิวถนนลาดยาง Asphaltic จากทางหลวงหมายเลข 224 - แยกป่าช้า หมู่ 4 บ้านหนองบัวศาลา	เพื่อการสัญจรไปมาที่สะดวก และปลอดภัยของประชาชน	ขนาดผิวจราจรกว้าง 5.00 เมตร หนา 0.04 เมตร ยาวรวมไม่น้อยกว่า 1,124.00 เมตร หรือมีพื้นที่ผิวลาดยางไม่น้อยกว่า 5,620.00 ตารางเมตร พร้อมตีเส้นจราจร พร้อมป้ายโครงการ จำนวน 1 ป้าย (ตามแบบที่ อบต. กำหนด)	-	1,578,000	-	-	-	จำนวนผู้ได้รับประโยชน์	ประชาชนสัญจรไปมาสะดวก รวดเร็วและปลอดภัย	กองช่าง
48	ปรับปรุงผิวจราจรจากคอนกรีตเสริมเหล็ก เป็นผิวถนนลาดยาง Asphaltic จากแยกทางหลวง 224 - แยกบ้านนางสงวน หมู่ 4 บ้านหนองบัวศาลา	เพื่อการสัญจรไปมาที่สะดวก และปลอดภัยของประชาชน	ขนาดผิวจราจรกว้าง 5.00 เมตร หนา 0.04 เมตร ยาวไม่น้อยกว่า 600.00 เมตร หรือมีพื้นที่ผิวลาดยางไม่น้อยกว่า 3,000.00 ตารางเมตร พร้อมตีเส้นจราจร พร้อมป้ายโครงการ จำนวน 1 ป้าย (ตามแบบที่ อบต. กำหนด)	-	-	825,000	-	-	จำนวนผู้ได้รับประโยชน์	ประชาชนสัญจรไปมาสะดวก รวดเร็วและปลอดภัย	กองช่าง
49	ปรับปรุงผิวจราจรถนนคอนกรีตเสริมเหล็ก เป็นผิวจราจรถนนลาดยาง Asphaltic จากบ้านนางรัตน์ นิลบัวลา - บ้านนายเรือง หมู่ 4 บ้านหนองบัวศาลา	เพื่อการสัญจรไปมาที่สะดวก และปลอดภัยของประชาชน	ขนาดผิวจราจรกว้าง 4.00 เมตร หนา 0.04 เมตร ยาวไม่น้อยกว่า 155.00 เมตร หรือมีพื้นที่ผิวลาดยางไม่น้อยกว่า 620.00 ตารางเมตร พร้อมตีเส้นจราจร พร้อมป้ายโครงการ จำนวน 1 ป้าย (ตามแบบที่ อบต. กำหนด)	-	-	183,000	-	-	จำนวนผู้ได้รับประโยชน์	ประชาชนสัญจรไปมาสะดวก รวดเร็วและปลอดภัย	กองช่าง

ที่	โครงการ	วัตถุประสงค์	เป้าหมาย (ผลผลิตของ โครงการ)	งบประมาณและที่มา					ตัวชี้วัด (KPI)	ผลที่คาดว่าจะได้รับ	หน่วยงาน รับผิดชอบ
				2561 (บาท)	2562 (บาท)	2563 (บาท)	2564 (บาท)	2565 (บาท)			
50	ปรับปรุงผิวจราจรจากคอนกรีตเสริมเหล็ก เป็นผิวถนนลาดยาง Asphaltic จากโรงพักเก่า - บ้านนางรัตน์ หมู่ 4 บ้านหนองบัวศาลา	เพื่อการสัญจรไปมาที่สะดวก และปลอดภัยของประชาชน	(ช่วงที่ 1) ขนาดผิวจราจรกว้าง 5.00 เมตร ยาวไม่น้อยกว่า 95.00 เมตร หนา 0.04 เมตร (ช่วงที่ 2) ขนาดผิวจราจรกว้าง 3.40 เมตร ยาวไม่น้อยกว่า 60.00 เมตร หนา 0.04 เมตร (ช่วงที่ 3) ขนาดผิวจราจรกว้าง 3.80-4.00 เมตร ยาวไม่น้อยกว่า 79.00 เมตร หนา 0.04 เมตร หรือมีพื้นที่ผิวลาดยางรวมไม่น้อยกว่า 987.10 ตารางเมตร พร้อมตีเส้นจราจร พร้อมป้ายโครงการ จำนวน 1 ป้าย (ตามแบบที่ อบต. กำหนด)	-	-	285,000	-	-	จำนวนผู้ได้รับประโยชน์	ประชาชนสัญจรไปมาสะดวก รวดเร็วและปลอดภัย	กองช่าง
51	ก่อสร้างถนนคอนกรีตเสริมเหล็ก ซอยบ้านนายแล หมู่ 4 บ้านหนองบัวศาลา	เพื่อการสัญจรไปมาที่สะดวก และปลอดภัยของประชาชน	ขนาดผิวจราจรกว้าง 3.50 เมตร ยาวไม่น้อยกว่า 68.00 เมตร หนา 0.15 เมตร หรือมีพื้นที่คอนกรีตไม่น้อยกว่า 238.00 ตารางเมตร พร้อมไหล่ทางหินคลุก 2 ข้างๆ ละ 0.50 เมตร พร้อมป้ายโครงการ จำนวน 1 ป้าย (ตามแบบที่ อบต. กำหนด)	140,000	-	-	-	-	จำนวนผู้ได้รับประโยชน์	ประชาชนสัญจรไปมาสะดวก รวดเร็วและปลอดภัย	กองช่าง
52	ก่อสร้างถนนคอนกรีตเสริมเหล็ก จากบ้านนางหม่อม - บ้านนางเสี้ยม หมู่ 4 บ้านหนองบัวศาลา	เพื่อการสัญจรไปมาที่สะดวก และปลอดภัยของประชาชน	ขนาดผิวจราจรกว้าง 4.00 เมตร หนา 0.15 เมตร ยาวรวมไม่น้อยกว่า 119.00 เมตร หรือมีพื้นที่คอนกรีตไม่น้อยกว่า 476.00 ตารางเมตร และวางท่อระบายน้ำคอนกรีตเสริมเหล็ก ขนาด 0.60 เมตร จำนวน 5 ท่อน พร้อมป้ายโครงการ จำนวน 1 ป้าย (ตามแบบที่ อบต. กำหนด)	258,000	-	-	-	-	จำนวนผู้ได้รับประโยชน์	ประชาชนสัญจรไปมาสะดวก รวดเร็วและปลอดภัย	กองช่าง

ที่	โครงการ	วัตถุประสงค์	เป้าหมาย (ผลผลิตของ โครงการ)	งบประมาณและที่มา					ตัวชี้วัด (KPI)	ผลที่คาดว่าจะ ได้รับ	หน่วยงาน รับผิดชอบ
				2561 (บาท)	2562 (บาท)	2563 (บาท)	2564 (บาท)	2565 (บาท)			
53	ก่อสร้างถนนคอนกรีตเสริมเหล็ก ซอยบ้านนางไอ่ หมู่ 4 บ้านหนองบัวศาลา	เพื่อการสัญจรไปมาที่สะดวก และปลอดภัยของประชาชน	ขนาดผิวจราจรกว้าง 5.00 เมตร ยาวไม่น้อยกว่า 40.00 เมตร หนา 0.15 เมตร หรือมีพื้นที่คอนกรีตไม่น้อยกว่า 200.00 ตารางเมตร พร้อมไหล่ทางหินคลุก 2 ข้างๆ ละ 0.50 เมตร พร้อมป้ายโครงการ จำนวน 1 ป้าย (ตามแบบที่ อบต. กำหนด)	114,000	-	-	-	-	จำนวนผู้ได้รับประโยชน์	ประชาชนสัญจรไปมาสะดวก รวดเร็วและปลอดภัย	กองช่าง
54	ก่อสร้างถนนคอนกรีตเสริมเหล็ก ซอยบ้านนางเรียม หมู่ 4 บ้านหนองบัวศาลา	เพื่อการสัญจรไปมาที่สะดวก และปลอดภัยของประชาชน	ขนาดผิวจราจรกว้าง 5.00 เมตร ยาวไม่น้อยกว่า 44.00 เมตร หนา 0.15 เมตร หรือมีพื้นที่คอนกรีตไม่น้อยกว่า 220.00 ตารางเมตร พร้อมไหล่ทางหินคลุก 2 ข้างๆ ละ 0.50 เมตร พร้อมป้ายโครงการ จำนวน 1 ป้าย (ตามแบบที่ อบต. กำหนด)	125,500	-	-	-	-	จำนวนผู้ได้รับประโยชน์	ประชาชนสัญจรไปมาสะดวก รวดเร็วและปลอดภัย	กองช่าง
55	ก่อสร้างถนนคอนกรีตเสริมเหล็ก ซอยบ้านนายเปลี่ยน หมู่ 4 บ้านหนองบัวศาลา	เพื่อการสัญจรไปมาที่สะดวก และปลอดภัยของประชาชน	ขนาดผิวจราจรกว้าง 5.00 เมตร ยาวไม่น้อยกว่า 40.00 เมตร หนา 0.15 เมตร หรือมีพื้นที่คอนกรีตไม่น้อยกว่า 200.00 ตารางเมตร พร้อมไหล่ทางหินคลุก 2 ข้างๆ ละ 0.50 เมตร พร้อมป้ายโครงการ จำนวน 1 ป้าย (ตามแบบที่ อบต. กำหนด)	114,000	-	-	-	-	จำนวนผู้ได้รับประโยชน์	ประชาชนสัญจรไปมาสะดวก รวดเร็วและปลอดภัย	กองช่าง
56	ปรับปรุงผิวจราจรถนนคอนกรีตเสริมเหล็ก เป็นผิวถนนลาดยาง Asphaltic จากบ้านนายเล็ก - ทางหลวงหมายเลข 224 หมู่ 5 บ้านอ่างทองแหน	เพื่อการสัญจรไปมาที่สะดวก และปลอดภัยของประชาชน	ขนาดผิวจราจรกว้าง 5.00 เมตร ยาวไม่น้อยกว่า 300.00 เมตร หนา 0.04 เมตร หรือมีพื้นที่ผิวลาดยางไม่น้อยกว่า 1,500.00 ตารางเมตร พร้อมตีเส้นจราจร พร้อมป้ายโครงการ จำนวน 1 ป้าย (ตามแบบที่ อบต. กำหนด)	-	-	420,000	-	-	จำนวนผู้ได้รับประโยชน์	ประชาชนสัญจรไปมาสะดวก รวดเร็วและปลอดภัย	กองช่าง

ที่	โครงการ	วัตถุประสงค์	เป้าหมาย (ผลผลิตของ โครงการ)	งบประมาณและที่มา					ตัวชี้วัด (KPI)	ผลที่คาดว่าจะ ได้รับ	หน่วยงาน รับผิดชอบ
				2561 (บาท)	2562 (บาท)	2563 (บาท)	2564 (บาท)	2565 (บาท)			
57	ก่อสร้างถนนคอนกรีตเสริมเหล็ก ซอยบ้านนางสม หมู่ 4 บ้านหนองบัวศาลา	เพื่อการสัญจรไปมาที่สะดวก และปลอดภัยของประชาชน	ขนาดกว้าง 4.00 เมตร หนา 0.15 เมตร ยาวรวมไม่น้อยกว่า 48.00 เมตร หรือมีพื้นที่คอนกรีตไม่น้อยกว่า 192.00 ตารางเมตร พร้อมไหล่ทาง 2 ข้างๆ ละ 0.20 เมตร (ตามแบบที่ อบต. กำหนด)	94,000	-	-	-	-	จำนวนผู้ได้รับประโยชน์	ประชาชนสัญจรไปมาสะดวก รวดเร็วและปลอดภัย	กองช่าง
58	ก่อสร้างถนนหินคลุก จากทางออกหนองผึ่ง ตะวันออก - เขตบ้านใหม่หนองแวน หมู่ 7 หมู่ 4 บ้านหนองบัวศาลา	เพื่อการสัญจรไปมาที่สะดวก และปลอดภัยของประชาชน	ขนาดผิวจราจรกว้าง 5.00 เมตร ยาวไม่น้อยกว่า 640.00 เมตร หนา 0.15 เมตร หรือมีพื้นที่ไม่น้อยกว่า 3,200.00 ตารางเมตร ถมดินสูงเฉลี่ย 0.50 เมตร พร้อมลงหินคลุกหนา 0.15 เมตร พร้อมป้ายโครงการ จำนวน 1 ป้าย (ตามแบบที่ อบต. กำหนด)	-	-	-	1,120,000	-	จำนวนผู้ได้รับประโยชน์	ประชาชนสัญจรไปมาสะดวก รวดเร็วและปลอดภัย	กองช่าง
59	ก่อสร้างถนนคอนกรีตเสริมเหล็ก จากแยกหนองกระบุด - เขตติดต่อหนองระเวียง (ช่วงที่ 1) หมู่ 4 บ้านหนองบัวศาลา	เพื่อการสัญจรไปมาที่สะดวก และปลอดภัยของประชาชน	ขนาดผิวจราจรกว้าง 4.00 เมตร หนา 0.15 เมตร ยาวไม่น้อยกว่า 220.00 เมตร หรือมีพื้นที่คอนกรีตไม่น้อยกว่า 880.00 ตารางเมตร พร้อมป้ายโครงการ จำนวน 1 ป้าย (ตามแบบที่ อบต. กำหนด)	500,000	-	-	-	-	จำนวนผู้ได้รับประโยชน์	ประชาชนสัญจรไปมาสะดวก รวดเร็วและปลอดภัย	กองช่าง
60	ก่อสร้างถนนคอนกรีตเสริมเหล็ก จากแยกหนองกระบุด - เขตติดต่อหนองระเวียง (ช่วงที่ 2) หมู่ 4 บ้านหนองบัวศาลา	เพื่อการสัญจรไปมาที่สะดวก และปลอดภัยของประชาชน	ขนาดผิวจราจรกว้าง 4.00 เมตร หนา 0.15 เมตร ยาวรวมไม่น้อยกว่า 200.00 เมตร หรือมีพื้นที่ผิวคอนกรีตไม่น้อยกว่า 800.00 ตารางเมตร พร้อมวางท่อคอนกรีตเสริมเหล็ก ขนาด $\varnothing$ 0.40 เมตร จำนวน 10 ท่อน พร้อมไหล่ทางข้างละ 0.25 เมตร พร้อมป้ายโครงการ จำนวน 1 ป้าย (ตามแบบที่ อบต. กำหนด)	-	459,000	-	-	-	จำนวนผู้ได้รับประโยชน์	ประชาชนสัญจรไปมาสะดวก รวดเร็วและปลอดภัย	กองช่าง

ที่	โครงการ	วัตถุประสงค์	เป้าหมาย (ผลผลิตของ โครงการ)	งบประมาณและที่มา					ตัวชี้วัด (KPI)	ผลที่คาดว่าจะ ได้รับ	หน่วยงาน รับผิดชอบ
				2561 (บาท)	2562 (บาท)	2563 (บาท)	2564 (บาท)	2565 (บาท)			
61	ก่อสร้างถนนคอนกรีตเสริมเหล็ก จากบ้านนายแป้ง - บ้านนายสำเร็จ หมู่ 4 บ้านหนองบัวศาลา	เพื่อการสัญจรไปมาที่สะดวก และปลอดภัยของประชาชน	ขนาดผิวจราจรกว้าง 3.00 เมตร ยาวไม่น้อยกว่า 117.00 เมตร หนา 0.15 เมตร หรือมีพื้นที่ผิวคอนกรีตไม่น้อยกว่า 351.00 ตารางเมตร ไหล่ทางหินคลุกข้างละ 0.20 เมตร พร้อมป้ายโครงการ จำนวน 1 ป้าย (ตามแบบที่ อบต. กำหนด)	-	-	237,000	-	-	จำนวนผู้ได้รับประโยชน์	ประชาชนสัญจรไปมาสะดวก รวดเร็วและปลอดภัย	กองช่าง
62	ก่อสร้างถนนคอนกรีตเสริมเหล็ก จากป่าช้าไปหนองสมอ (ช่วงที่ 2) หมู่ 4 บ้านหนองบัวศาลา	เพื่อการสัญจรไปมาที่สะดวก และปลอดภัยของประชาชน	ขนาดผิวจราจรกว้าง 4.00 เมตร ยาวไม่น้อยกว่า 170.00 เมตร หนา 0.15 เมตร หรือมีพื้นที่ผิวคอนกรีตไม่น้อยกว่า 680.00 ตารางเมตร ไหล่ทางหินคลุกข้างละ 0.50 เมตร พร้อมป้ายโครงการ จำนวน 1 ป้าย (ตามแบบที่ อบต. กำหนด)	-	-	469,000	-	-	จำนวนผู้ได้รับประโยชน์	ประชาชนสัญจรไปมาสะดวก รวดเร็วและปลอดภัย	กองช่าง
63	ก่อสร้างถนนคอนกรีตเสริมเหล็ก จากสามแยกป่าช้า - เขตติดต่อตำบลหนองระเวียง หมู่ 4 บ้านหนองบัวศาลา	เพื่อการสัญจรไปมาที่สะดวก และปลอดภัยของประชาชน	ขนาดผิวจราจรกว้าง 5.00 เมตร ยาวไม่น้อยกว่า 1,000.00 เมตร หนา 0.15 เมตร หรือมีพื้นที่คอนกรีตไม่น้อยกว่า 5,000.00 ตารางเมตร มีไหล่ทาง 2 ข้างๆ ละ 0.50 เมตร พร้อมป้ายโครงการ จำนวน 1 ป้าย (ตามแบบที่ อบต. กำหนด)	-	-	-	2,750,000	-	จำนวนผู้ได้รับประโยชน์	ประชาชนสัญจรไปมาสะดวก รวดเร็วและปลอดภัย	กองช่าง
64	ก่อสร้างรางระบายน้ำคอนกรีตเสริมเหล็ก รูปตัวยู พร้อมฝาปิด ซอยบ้านนายนิกร หมู่ 4 บ้านหนองบัวศาลา	เพื่อลดปัญหาน้ำท่วมขังในพื้นที่	ขนาดกว้างภายใน 0.40 เมตร ลึกเฉลี่ย 0.40 เมตร หนา 0.125 เมตร ยาวรวมไม่น้อยกว่า 32.00 เมตร (ตามแบบที่ อบต. กำหนด)	48,000	-	-	-	-	จำนวนผู้ได้รับประโยชน์	สามารถลดปัญหาน้ำท่วมขังในพื้นที่ได้	กองช่าง

ที่	โครงการ	วัตถุประสงค์	เป้าหมาย (ผลผลิตของ โครงการ)	งบประมาณและที่มา					ตัวชี้วัด (KPI)	ผลที่คาดว่าจะได้รับ	หน่วยงาน รับผิดชอบ
				2561 (บาท)	2562 (บาท)	2563 (บาท)	2564 (บาท)	2565 (บาท)			
65	ก่อสร้างศาลาอเนก- ประสงค์ หน้าศาลตาปู่ หมู่ 4 บ้านหนองบัวศาลา	เพื่อให้ประชาชน ได้ทำกิจกรรม ต่างๆ	ศาลาอเนกประสงค์ ขนาดกว้าง 6.00 เมตร ยาวรวมไม่น้อยกว่า 8.00 เมตร หรือมีพื้นที่ไม่น้อยกว่า 48.00 ตารางเมตร พร้อมป้ายโครงการ จำนวน 1 ป้าย (ตามแบบที่ อบต. กำหนด)	-	-	-	250,000	-	จำนวน ผู้ได้รับ ประโยชน์	ประชาชนมี สถานที่ทำ กิจกรรมต่างๆ	กองช่าง
66	ก่อสร้างถนนคอนกรีต เสริมเหล็ก จากสามแยก ป่าช้า - ทางไปบ้าน หนองสมอ หมู่ 4 บ้านหนองบัวศาลา	เพื่อการสัญจรไป มาที่สะดวก และ ปลอดภัยของ ประชาชน	ขนาดผิวจราจรกว้าง 4.00 เมตร ยาว 170.00 เมตร หนา 0.15 เมตร หรือมีพื้นที่คอนกรีตไม่น้อยกว่า 680.00 ตารางเมตร ไหล่ทางหินคลุกข้างละ 0.50 เมตร พร้อมป้ายโครงการ จำนวน 1 ป้าย (ตามแบบที่ อบต. กำหนด)	-	499,000	-	-	-	จำนวน ผู้ได้รับ ประโยชน์	ประชาชนสัญจร ไปมาสะดวก รวดเร็วและ ปลอดภัย	กองช่าง
67	ปรับปรุงผิวจราจรจาก คอนกรีตเสริมเหล็ก เป็น ผิวถนนลาดยาง Asphaltic จากบ้านนายเล็ก - ทาง หลวงหมายเลข 224 หมู่ 5 บ้านอ่างหนองแหน	เพื่อการสัญจรไป มาที่สะดวก และ ปลอดภัยของ ประชาชน	ขนาดผิวจราจรกว้าง 5.00 เมตร หนา 0.04 เมตร ยาวไม่น้อยกว่า 1,020.00 เมตร หรือมีพื้นที่ผิว ลาดยางไม่น้อยกว่า 5,100.00 ตารางเมตร พร้อมตีเส้นจราจร พร้อมป้ายโครงการ จำนวน 1 ป้าย (ตามแบบที่ อบต. กำหนด)	-	-	-	1,428,000	-	จำนวน ผู้ได้รับ ประโยชน์	ประชาชนสัญจร ไปมาสะดวก รวดเร็วและ ปลอดภัย	กองช่าง
68	ปรับปรุงผิวถนนคอนกรีต เสริมเหล็กด้วย แอสฟัลต์ติกคอนกรีต จาก สามแยกสี่มาอโคก - ทาง หลวงหมายเลข 290 หมู่ 5 บ้านอ่างหนองแหน	เพื่อการสัญจรไป มาที่สะดวก และ ปลอดภัยของ ประชาชน	ขนาดกว้าง 5.00 เมตร หนา 0.04 เมตร ยาวรวมไม่น้อยกว่า 885.00 เมตร หรือมีพื้นที่ลาดยาง ไม่น้อยกว่า 4,425.00 ตารางเมตร พร้อมงานตีเส้นจราจร พร้อมป้ายโครงการ จำนวน 1 ป้าย (ตามแบบที่ อบต. กำหนด)	1,201,000	-	-	-	-	จำนวน ผู้ได้รับ ประโยชน์	ประชาชนสัญจร ไปมาสะดวก รวดเร็วและ ปลอดภัย	กองช่าง



ที่	โครงการ	วัตถุประสงค์	เป้าหมาย (ผลผลิตของ โครงการ)	งบประมาณและที่มา					ตัวชี้วัด (KPI)	ผลที่คาดว่าจะได้รับ	หน่วยงาน รับผิดชอบ
				2561 (บาท)	2562 (บาท)	2563 (บาท)	2564 (บาท)	2565 (บาท)			
69	ก่อสร้างถนนคอนกรีตเสริมเหล็ก จากบ้านอาจารย์ปราณี - บ้านนายสุพรรณ หมู่ 5 บ้านอ่างทองแห่น	เพื่อการสัญจรไปมาที่สะดวก และปลอดภัยของประชาชน	ขนาดผิวจราจรกว้าง 4.00 เมตร ยาวไม่น้อยกว่า 100.00 เมตร หนา 0.15 เมตร หรือมีพื้นที่คอนกรีตไม่น้อยกว่า 400.00 ตารางเมตร พร้อมไหล่ทางหินคลุก 2 ข้างๆ ละ 0.50 เมตร พร้อมป้ายโครงการ จำนวน 1 ป้าย	231,000	-	-	-	-	จำนวนผู้ได้รับประโยชน์	ประชาชนสัญจรไปมาสะดวก รวดเร็วและปลอดภัย	กองช่าง
70	ก่อสร้างถนนคอนกรีตเสริมเหล็ก ซอยบ้านนายเล็ก - ถนนเลี้ยวเมือง หมู่ 5 บ้านอ่างทองแห่น	เพื่อการสัญจรไปมาที่สะดวก และปลอดภัยของประชาชน	ขนาดผิวจราจรกว้าง 4.00 เมตร ยาวไม่น้อยกว่า 80.00 เมตร หนา 0.15 เมตร หรือมีพื้นที่คอนกรีตไม่น้อยกว่า 320.00 ตารางเมตร พร้อมป้ายโครงการ จำนวน 1 ป้าย (ตามแบบที่ อบต. กำหนด)	173,000	-	-	-	-	จำนวนผู้ได้รับประโยชน์	ประชาชนสัญจรไปมาสะดวก รวดเร็วและปลอดภัย	กองช่าง
71	ก่อสร้างถนนคอนกรีตเสริมเหล็ก จากบ้านนายแดง - บ้านนางวารินทร์ หมู่ 5 บ้านอ่างทองแห่น	เพื่อการสัญจรไปมาที่สะดวก และปลอดภัยของประชาชน	ขนาดผิวจราจรกว้าง 4.00 เมตร ยาวไม่น้อยกว่า 105.00 เมตร หนา 0.15 เมตร หรือมีพื้นที่ผิวคอนกรีตไม่น้อยกว่า 420.00 ตารางเมตร ไหล่ทางหินคลุกข้างละ 0.20 เมตร พร้อมป้ายโครงการ จำนวน 1 ป้าย (ตามแบบที่ อบต. กำหนด)	-	-	281,000	-	-	จำนวนผู้ได้รับประโยชน์	ประชาชนสัญจรไปมาสะดวก รวดเร็วและปลอดภัย	กองช่าง
72	ยกระดับถนนคอนกรีตเสริมเหล็ก ซอยข้างโรงเรียนสตรีโชคชัย หมู่ 5 บ้านอ่างทองแห่น	เพื่อการสัญจรไปมาที่สะดวก และปลอดภัยของประชาชน	ขนาดกว้าง 5.00 เมตร หนา 0.15 เมตร ยาวรวมไม่น้อยกว่า 70.00 เมตร หรือมีพื้นที่คอนกรีตไม่น้อยกว่า 350.00 ตารางเมตร พร้อมป้ายโครงการ จำนวน 1 ป้าย (ตามแบบที่ อบต. กำหนด)	150,000	-	-	-	-	จำนวนผู้ได้รับประโยชน์	ประชาชนสัญจรไปมาสะดวก รวดเร็วและปลอดภัย	กองช่าง

ที่	โครงการ	วัตถุประสงค์	เป้าหมาย (ผลผลิตของ โครงการ)	งบประมาณและที่มา					ตัวชี้วัด (KPI)	ผลที่คาดว่าจะ ได้รับ	หน่วยงาน รับผิดชอบ
				2561 (บาท)	2562 (บาท)	2563 (บาท)	2564 (บาท)	2565 (บาท)			
73	ก่อสร้างถนนคอนกรีตเสริมเหล็ก จากบ้านนายสมจิตต์ บุตรภาชี หมู่ 5 บ้านอ่างหนองแหวน	เพื่อการสัญจรไปมาที่สะดวก และปลอดภัยของประชาชน	ขนาดผิวจราจรกว้าง 3.00 เมตร ยาวไม่น้อยกว่า 79.00 เมตร หนา 0.15 เมตร หรือมีพื้นที่ผิวคอนกรีตไม่น้อยกว่า 237.00 ตารางเมตร ไหล่ทางหินคลุกข้างละ 0.20 เมตร พร้อมป้ายโครงการ จำนวน 1 ป้าย (ตามแบบที่ อบต. กำหนด)	-	-	159,000	-	-	จำนวนผู้ได้รับประโยชน์	ประชาชนสัญจรไปมาสะดวก รวดเร็วและปลอดภัย	กองช่าง
74	ก่อสร้างถนนคอนกรีตเสริมเหล็ก จากบ้านนางแสน - สามแยก หมู่ 5 บ้านอ่างหนองแหวน	เพื่อการสัญจรไปมาที่สะดวก และปลอดภัยของประชาชน	ขนาดผิวจราจรกว้าง 3.50 เมตร ยาวไม่น้อยกว่า 210.00 เมตร หนา 0.15 เมตร หรือมีพื้นที่ผิวคอนกรีตไม่น้อยกว่า 735.00 ตารางเมตร ไหล่ทางหินคลุกข้างละ 0.20 เมตร พร้อมป้ายโครงการ จำนวน 1 ป้าย (ตามแบบที่ อบต. กำหนด)	-	-	495,000	-	-	จำนวนผู้ได้รับประโยชน์	ประชาชนสัญจรไปมาสะดวก รวดเร็วและปลอดภัย	กองช่าง
75	ก่อสร้างถนนคอนกรีตเสริมเหล็ก ซอยบ้านนายถนอม อำนาจเจริญ หมู่ 5 บ้านอ่างหนองแหวน	เพื่อการสัญจรไปมาที่สะดวก และปลอดภัยของประชาชน	ขนาดผิวจราจรกว้าง 4.00 เมตร หนา 0.15 เมตร ยาวรวมไม่น้อยกว่า 200.00 เมตร หรือมีพื้นที่คอนกรีตไม่น้อยกว่า 800.00 ตารางเมตร พร้อมไหล่ทาง 2 ข้างๆ ละ 0.30 เมตร พร้อมป้ายโครงการ จำนวน 1 ป้าย (ตามแบบที่ อบต. กำหนด)	-	452,000	-	-	-	จำนวนผู้ได้รับประโยชน์	ประชาชนสัญจรไปมาสะดวก รวดเร็วและปลอดภัย	กองช่าง
76	ก่อสร้างถนนคอนกรีตเสริมเหล็ก จากบ้านนางสิริดา ศรีน้อย - ไร่เซนทรัล หมู่ 5 บ้านอ่างหนองแหวน	เพื่อการสัญจรไปมาที่สะดวก และปลอดภัยของประชาชน	ขนาดผิวจราจรกว้าง 4.00 เมตร ยาวไม่น้อยกว่า 100.00 เมตร หนา 0.15 เมตร หรือมีพื้นที่คอนกรีตไม่น้อยกว่า 400.00 ตารางเมตร พร้อมไหล่ทาง 2 ข้างๆ ละ 0.30 เมตร พร้อมป้ายโครงการ จำนวน 1 ป้าย (ตามแบบที่ อบต. กำหนด)	-	-	304,000	-	-	จำนวนผู้ได้รับประโยชน์	ประชาชนสัญจรไปมาสะดวก รวดเร็วและปลอดภัย	กองช่าง

ที่	โครงการ	วัตถุประสงค์	เป้าหมาย (ผลผลิตของ โครงการ)	งบประมาณและที่มา					ตัวชี้วัด (KPI)	ผลที่คาดว่าจะ ได้รับ	หน่วยงาน รับผิดชอบ
				2561 (บาท)	2562 (บาท)	2563 (บาท)	2564 (บาท)	2565 (บาท)			
77	ก่อสร้างถนนคอนกรีตเสริมเหล็ก จากบ้านนางเดือนหงา - บ้านนางแต้ว หมู่ 5 บ้านอ่างหนองแหวน	เพื่อการสัญจรไปมาที่สะดวก และปลอดภัยของประชาชน	ขนาดผิวจราจรกว้าง 4.00 เมตร ยาวไม่น้อยกว่า 480.00 เมตร หนา 0.15 เมตร หรือมีพื้นที่คอนกรีตไม่น้อยกว่า 1,920.00 ตารางเมตร พร้อมไหล่ทาง 2 ข้างๆ ละ 0.50 เมตร พร้อมป้ายโครงการ จำนวน 1 ป้าย (ตามแบบที่ อบต. กำหนด)	-	-	1,486,000	-	-	จำนวนผู้ได้รับประโยชน์	ประชาชนสัญจรไปมาสะดวก รวดเร็วและปลอดภัย	กองช่าง
78	ก่อสร้างถนนคอนกรีตเสริมเหล็ก ซอยบ้านนายเปีย หมู่ 5 บ้านอ่างหนองแหวน	เพื่อการสัญจรไปมาที่สะดวก และปลอดภัยของประชาชน	ขนาดผิวจราจรกว้าง 4.00 เมตร ยาวไม่น้อยกว่า 96.00 เมตร หนา 0.15 เมตร หรือมีพื้นที่คอนกรีตไม่น้อยกว่า 384.00 ตารางเมตร พร้อมไหล่ทาง 2 ข้างๆ ละ 0.20 เมตร พร้อมป้ายโครงการ จำนวน 1 ป้าย (ตามแบบที่ อบต. กำหนด)	-	-	289,000	-	-	จำนวนผู้ได้รับประโยชน์	ประชาชนสัญจรไปมาสะดวก รวดเร็วและปลอดภัย	กองช่าง
79	ก่อสร้างถนนคอนกรีตเสริมเหล็ก ซอยสุภาพ หมู่ 5 บ้านอ่างหนองแหวน	เพื่อการสัญจรไปมาที่สะดวก และปลอดภัยของประชาชน	ขนาดผิวจราจรกว้าง 4.00 เมตร ยาวไม่น้อยกว่า 220.00 เมตร หนา 0.15 เมตร หรือมีพื้นที่คอนกรีตไม่น้อยกว่า 880.00 ตารางเมตร พร้อมไหล่ทางหินคลุกข้างละ 0.20 เมตร พร้อมป้ายโครงการ จำนวน 1 ป้าย (ตามแบบที่ อบต. กำหนด)	500,000	-	-	-	-	จำนวนผู้ได้รับประโยชน์	ประชาชนสัญจรไปมาสะดวก รวดเร็วและปลอดภัย	กองช่าง
80	ก่อสร้างถนนคอนกรีตเสริมเหล็ก ซอยบ้านกึ่งแก้ว หมู่ 5 บ้านอ่างหนองแหวน	เพื่อการสัญจรไปมาที่สะดวก และปลอดภัยของประชาชน	ขนาดผิวจราจรกว้าง 4.00 เมตร หนา 0.15 เมตร ยาวรวมไม่น้อยกว่า 350.00 เมตร หรือมีพื้นที่คอนกรีตไม่น้อยกว่า 1,400.00 ตารางเมตร พร้อมไหล่ทาง 2 ข้างๆ ละ 0.30 เมตร พร้อมป้ายโครงการ จำนวน 1 ป้าย (ตามแบบที่ อบต. กำหนด)	-	792,000	-	-	-	จำนวนผู้ได้รับประโยชน์	ประชาชนสัญจรไปมาสะดวก รวดเร็วและปลอดภัย	กองช่าง

ที่	โครงการ	วัตถุประสงค์	เป้าหมาย (ผลผลิตของ โครงการ)	งบประมาณและที่มา					ตัวชี้วัด (KPI)	ผลที่คาดว่าจะได้รับ	หน่วยงาน รับผิดชอบ
				2561 (บาท)	2562 (บาท)	2563 (บาท)	2564 (บาท)	2565 (บาท)			
81	ก่อสร้างถนนคอนกรีตเสริมเหล็ก ซอยบ้านนางลอย หมู่ 5 บ้านอ่างทองแห่น	เพื่อการสัญจรไปมาที่สะดวก และปลอดภัยของประชาชน	ขนาดผิวจราจรกว้าง 3.00 เมตร ยาวไม่น้อยกว่า 96.00 เมตร หนา 0.15 เมตร หรือมีพื้นที่ผิวคอนกรีตไม่น้อยกว่า 288.00 ตารางเมตร ไหล่ทางหินคลุกข้างละ 0.20 เมตร พร้อมป้ายโครงการ จำนวน 1 ป้าย (ตามแบบที่ อบต. กำหนด)	-	-	194,000	-	-	จำนวนผู้ได้รับประโยชน์	ประชาชนสัญจรไปมาสะดวก รวดเร็วและปลอดภัย	กองช่าง
82	ยกระดับถนนคอนกรีตเสริมเหล็ก ซอยทางเข้าหมู่บ้าน หมู่ 5 บ้านอ่างทองแห่น	เพื่อการสัญจรไปมาที่สะดวก และปลอดภัยของประชาชน	ขนาดกว้าง 5.00 เมตร หนา 0.15 เมตร ยาวรวมไม่น้อยกว่า 55.00 เมตร งานดินถมยกยกระดับถนนหนาเฉลี่ย 0.20 เมตร หรือมีพื้นที่คอนกรีตไม่น้อยกว่า 274.00 ตารางเมตร และวางท่อระบายน้ำคอนกรีตเสริมเหล็ก ขนาด 0.40 เมตร ยาวรวมไม่น้อยกว่า 54.00 เมตร พร้อมบ่อพักคอนกรีตเสริมเหล็ก 3 บ่อ พร้อมป้ายโครงการ จำนวน 1 ป้าย (ตามแบบที่ อบต. กำหนด)	215,000	-	-	-	-	จำนวนผู้ได้รับประโยชน์	ประชาชนสัญจรไปมาสะดวก รวดเร็วและปลอดภัย	กองช่าง
83	ขยายไหล่ทางคอนกรีตเสริมเหล็กจากทางหลวงหมายเลข 224 - เขตติดต่อหมู่ 7 หมู่ 5 บ้านอ่างทองแห่น	เพื่อการสัญจรไปมาที่สะดวก และปลอดภัยของประชาชน	(ด้านขวาทาง) ขนาดกว้าง 0.50 เมตร หนา 0.15 เมตร ยาวรวมไม่น้อยกว่า 599.00 เมตร (ด้านซ้ายทาง) ขนาดกว้าง 1.00 เมตร หนา 0.15 เมตร ยาวรวมไม่น้อยกว่า 124.00 เมตร หรือมีพื้นที่ผิวคอนกรีตไม่น้อยกว่า 423.50 ตารางเมตร พร้อมป้ายโครงการ จำนวน 1 ป้าย (ตามแบบที่ อบต. กำหนด)	-	-	310,000	-	-	จำนวนผู้ได้รับประโยชน์	ประชาชนสัญจรไปมาสะดวก รวดเร็วและปลอดภัย	กองช่าง

ที่	โครงการ	วัตถุประสงค์	เป้าหมาย (ผลผลิตของ โครงการ)	งบประมาณและที่มา					ตัวชี้วัด (KPI)	ผลที่คาดว่าจะได้รับ	หน่วยงาน รับผิดชอบ
				2561 (บาท)	2562 (บาท)	2563 (บาท)	2564 (บาท)	2565 (บาท)			
84	ก่อสร้างรางระบายน้ำ คอนกรีตเสริมเหล็ก รูป ตัวยู พร้อมฝาปิด จากบ้าน นางพรทิพย์ - บ้าน นายพอง หมู่ 5 บ้านอ่างทองแหน	เพื่อลดปัญหาหน้า ท่วมขังในพื้นที่	ขนาดกว้างภายใน 0.40 เมตร ลึกภายในเฉลี่ย 0.40 เมตร หนา 0.125 เมตร ยาวรวมไม่น้อยกว่า 60.00 เมตร (ตามแบบที่ อบต. กำหนด)	91,000	-	-	-	-	จำนวน ผู้ได้รับ ประโยชน์	สามารถลด ปัญหาหน้าท่วมขัง ในพื้นที่ได้	กองช่าง
85	ขยายท่อเมนประปา ภายในหมู่บ้าน หมู่ 5 บ้านอ่างทองแหน	เพื่อให้ประชาชนมี น้ำใช้เพื่อการ อุปโภค-บริโภค อย่างเพียงพอ	ขยายและเปลี่ยนท่อเมนประปา ท่อพีวีซี ชั้น 8.5 เส้นผ่า ศูนย์กลาง 2.0 นิ้ว ระยะทางไม่น้อยกว่า 2,000.00 เมตร พร้อมป้ายโครงการ จำนวน 1 ป้าย (ตามแบบที่ อบต. กำหนด)	-	200,000	-	-	-	จำนวน ผู้ได้รับ ประโยชน์	ประชาชนมีน้ำ ใช้เพื่อการ อุปโภค-บริโภค อย่างเพียงพอ	กองช่าง
86	ก่อสร้างถนนคอนกรีต เสริมเหล็ก ขอยกถือ หมู่ 5 บ้านอ่างทองแหน	เพื่อการสัญจรไป มาที่สะดวก และ ปลอดภัยของ ประชาชน	ขนาดผิวจราจรกว้าง 4.00 เมตร ยาวไม่น้อยกว่า 183.00 เมตร หนา 0.15 เมตร หรือมีพื้นที่ผิว คอนกรีตไม่น้อยกว่า 732.00 ตารางเมตร ไหล่ทางหินคลุกข้างละ 0.20 เมตร พร้อมป้ายโครงการ จำนวน 1 ป้าย (ตามแบบที่ อบต. กำหนด)	-	-	490,000	-	-	จำนวน ผู้ได้รับ ประโยชน์	ประชาชนสัญจร ไปมาสะดวก รวดเร็วและ ปลอดภัย	กองช่าง
87	ก่อสร้างถนนลาดยาง Asphaltic จากบ้าน นายสุริยา - สามแยกไป หนองซี้แต่ หมู่ 6 บ้านหนองโสมง	เพื่อการสัญจรไป มาที่สะดวก และ ปลอดภัยของ ประชาชน	ขนาดผิวจราจรกว้าง 5.00 เมตร ยาวไม่น้อยกว่า 400.00 เมตร หนา 0.04 เมตร หรือมีพื้นที่งาน ลาดยางไม่น้อยกว่า 2,000.00 ตารางเมตร พร้อมตีเส้นจราจร พร้อมป้ายโครงการ จำนวน 1 ป้าย (ตามแบบที่ อบต. กำหนด)	503,000	-	-	-	-	จำนวน ผู้ได้รับ ประโยชน์	ประชาชนสัญจร ไปมาสะดวก รวดเร็วและ ปลอดภัย	กองช่าง

ที่	โครงการ	วัตถุประสงค์	เป้าหมาย (ผลผลิตของ โครงการ)	งบประมาณและที่มา					ตัวชี้วัด (KPI)	ผลที่คาดว่าจะ ได้รับ	หน่วยงาน รับผิดชอบ
				2561 (บาท)	2562 (บาท)	2563 (บาท)	2564 (บาท)	2565 (บาท)			
88	ก่อสร้างถนนลาดยาง Asphaltic จากสามแยก บ้านนางหลอง - บ้านนายผล วิปโชติ หมู่ 6 บ้านหนองโสมง	เพื่อการสัญจรไปมาที่สะดวก และปลอดภัยของประชาชน	ขนาดผิวจราจรกว้าง 5.00 เมตร หนา 0.04 เมตร ยาวไม่น้อยกว่า 126.00 เมตร หรือมีพื้นที่ผิวลาดยางไม่น้อยกว่า 630.00 ตารางเมตร พร้อมตีเส้นจราจร พร้อมป้ายโครงการ จำนวน 1 ป้าย (ตามแบบที่ อบต. กำหนด)	-	-	185,000	-	-	จำนวนผู้ได้รับประโยชน์	ประชาชนสัญจรไปมาสะดวก รวดเร็วและปลอดภัย	กองช่าง
89	ปรับปรุงผิวถนนคอนกรีตเสริมเหล็กด้วยแอสฟัลต์ติกคอนกรีต จากบ้านนางกำไร บึงกระโทก - บ้านนางสาคร หมู่ 6 บ้านหนองโสมง	เพื่อการสัญจรไปมาที่สะดวก และปลอดภัยของประชาชน	ขนาดกว้าง 5.00 เมตร หนา 0.04 เมตร ยาวรวมไม่น้อยกว่า 249.00 เมตร หรือมีพื้นที่ลาดยางไม่น้อยกว่า 1,245.00 ตารางเมตร พร้อมงานตีเส้นจราจร พร้อมป้ายโครงการ จำนวน 1 ป้าย (ตามแบบที่ อบต. กำหนด)	338,000	-	-	-	-	จำนวนผู้ได้รับประโยชน์	ประชาชนสัญจรไปมาสะดวก รวดเร็วและปลอดภัย	กองช่าง
90	ปรับปรุงผิวจราจรจากคอนกรีตเสริมเหล็ก เป็นผิวถนนลาดยาง Asphaltic จากศาลตาปู่ - บ้านนางกรรณิการ์ กิ่งกระโทก หมู่ 6 บ้านหนองโสมง	เพื่อการสัญจรไปมาที่สะดวก และปลอดภัยของประชาชน	ขนาดผิวจราจรกว้าง 4.00 เมตร หนา 0.04 เมตร ยาวไม่น้อยกว่า 258.00 เมตร หรือมีพื้นที่ผิวลาดยางไม่น้อยกว่า 1,032.00 ตารางเมตร พร้อมตีเส้นจราจร พร้อมป้ายโครงการ จำนวน 1 ป้าย (ตามแบบที่ อบต. กำหนด)	-	-	299,000	-	-	จำนวนผู้ได้รับประโยชน์	ประชาชนสัญจรไปมาสะดวก รวดเร็วและปลอดภัย	กองช่าง
91	ปรับปรุงผิวจราจรจากคอนกรีตเสริมเหล็ก เป็นผิวถนนลาดยาง Asphaltic จากบ้านนายอำนาจ - บ้านนายมงคล หมู่ 6 บ้านหนองโสมง	เพื่อการสัญจรไปมาที่สะดวก และปลอดภัยของประชาชน	ขนาดผิวจราจรกว้าง 5.00 เมตร หนา 0.04 เมตร ยาวไม่น้อยกว่า 365.00 เมตร หรือมีพื้นที่ผิวลาดยางไม่น้อยกว่า 1,825.00 ตารางเมตร พร้อมตีเส้นจราจร พร้อมป้ายโครงการ จำนวน 1 ป้าย (ตามแบบที่ อบต. กำหนด)	-	-	693,500	-	-	จำนวนผู้ได้รับประโยชน์	ประชาชนสัญจรไปมาสะดวก รวดเร็วและปลอดภัย	กองช่าง

ที่	โครงการ	วัตถุประสงค์	เป้าหมาย (ผลผลิตของ โครงการ)	งบประมาณและที่มา					ตัวชี้วัด (KPI)	ผลที่คาดว่าจะ ได้รับ	หน่วยงาน รับผิดชอบ
				2561 (บาท)	2562 (บาท)	2563 (บาท)	2564 (บาท)	2565 (บาท)			
92	ก่อสร้างถนนลาดยาง Asphaltic จากบ้าน นางกมลทรัพย์ มีใหม่ - บ้านนางศิริวรรณ หมู่ 6 บ้านหนองโสมง	เพื่อการสัญจรไป มาที่สะดวก และ ปลอดภัยของ ประชาชน	ขนาดผิวจราจรกว้าง 4.00 เมตร หนา 0.04 เมตร ยาวไม่น้อยกว่า 220.00 เมตร หรือมีพื้นที่ผิว ลาดยางไม่น้อยกว่า 880.00 ตารางเมตร พร้อมตีเส้นจราจร พร้อมป้ายโครงการ จำนวน 1 ป้าย (ตามแบบที่ อบต. กำหนด)	-	-	257,000	-	-	จำนวน ผู้ได้รับ ประโยชน์	ประชาชนสัญจร ไปมาสะดวก รวดเร็วและ ปลอดภัย	กองช่าง
93	ปรับปรุงผิวจราจรถนน คอนกรีตเสริมเหล็ก เป็น ผิวจราจรถนนลาดยาง Asphaltic จากวัดหนอง โสมง - บ้านนายอำนาจ หมู่ 6 บ้านหนองโสมง	เพื่อการสัญจรไป มาที่สะดวก และ ปลอดภัยของ ประชาชน	ขนาดผิวจราจรกว้าง 5.00 เมตร หนา 0.04 เมตร ยาวไม่น้อยกว่า 750.00 เมตร หรือมีพื้นที่ผิว ลาดยางไม่น้อยกว่า 3,750.00 ตารางเมตร พร้อมตีเส้นจราจร พร้อมป้ายโครงการ จำนวน 1 ป้าย (ตามแบบที่ อบต. กำหนด)	-	-	1,011,000	-	-	จำนวน ผู้ได้รับ ประโยชน์	ประชาชนสัญจร ไปมาสะดวก รวดเร็วและ ปลอดภัย	กองช่าง
94	ก่อสร้างถนนคอนกรีต เสริมเหล็ก จากบ้าน นางมณีรัตน์ - บ้านพัก คนพิการ หมู่ 6 บ้านหนองโสมง	เพื่อการสัญจรไป มาที่สะดวก และ ปลอดภัยของ ประชาชน	ขนาดผิวจราจรกว้าง 4.00 เมตร ยาวไม่น้อยกว่า 100.00 เมตร หนา 0.15 เมตร หรือมีพื้นที่คอนกรีต ไม่น้อยกว่า 400.00 ตารางเมตร พร้อมไหล่ทางหินคลุก 2 ข้างๆ ละ 0.50 เมตร พร้อมป้ายโครงการ จำนวน 1 ป้าย (ตามแบบที่ อบต. กำหนด)	231,000	-	-	-	-	จำนวน ผู้ได้รับ ประโยชน์	ประชาชนสัญจร ไปมาสะดวก รวดเร็วและ ปลอดภัย	กองช่าง
95	ก่อสร้างถนนคอนกรีต เสริมเหล็ก จากบ้าน นางแต วาสมณี - ทุ่งนา หมู่ 6 บ้านหนองโสมง	เพื่อการสัญจรไป มาที่สะดวก และ ปลอดภัยของ ประชาชน	ขนาดผิวจราจรกว้าง 5.00 เมตร ยาวไม่น้อยกว่า 183.00 เมตร หนา 0.15 เมตร หรือมีพื้นที่คอนกรีต ไม่น้อยกว่า 915.00 ตารางเมตร พร้อมไหล่ทางหินคลุกข้างละ 0.50 เมตร พร้อมป้ายโครงการ จำนวน 1 ป้าย (ตามแบบที่ อบต. กำหนด)	484,000	-	-	-	-	จำนวน ผู้ได้รับ ประโยชน์	ประชาชนสัญจร ไปมาสะดวก รวดเร็วและ ปลอดภัย	กองช่าง

ที่	โครงการ	วัตถุประสงค์	เป้าหมาย (ผลผลิตของ โครงการ)	งบประมาณและที่มา					ตัวชี้วัด (KPI)	ผลที่คาดว่าจะ ได้รับ	หน่วยงาน รับผิดชอบ
				2561 (บาท)	2562 (บาท)	2563 (บาท)	2564 (บาท)	2565 (บาท)			
96	ก่อสร้างถนนหินคลุก จากบ้านนายตัว เสวตชัย - หนองซี้แต่ หมู่ 6 บ้านหนองโสมง	เพื่อการสัญจรไปมาที่สะดวก และปลอดภัยของประชาชน	ขนาดผิวจราจรกว้าง 6.00 เมตร หนา 0.20 เมตร ยาวรวมไม่น้อยกว่า 1,000.00 เมตร หรือมีพื้นที่ไม่น้อยกว่า 6,000.00 ตารางเมตร พร้อมป้ายโครงการ จำนวน 1 ป้าย (ตามแบบที่ อบต. กำหนด)	-	889,000	-	-	-	จำนวนผู้ได้รับประโยชน์	ประชาชนสัญจรไปมาสะดวก รวดเร็วและปลอดภัย	กองช่าง
97	ก่อสร้างถนนหินคลุก จากสะพานหัวเผือก - ถนนวงแหวนรอบเมือง หมู่ 6 บ้านหนองโสมง	เพื่อการสัญจรไปมาที่สะดวก และปลอดภัยของประชาชน	ขนาดผิวจราจรกว้าง 5.00 เมตร ยาวไม่น้อยกว่า 1,200.00 เมตร หนา 0.15 เมตร หรือมีพื้นที่ไม่น้อยกว่า 6,000.00 ตารางเมตร พร้อมป้ายโครงการ จำนวน 1 ป้าย (ตามแบบที่ อบต. กำหนด)	-	-	-	-	642,000	จำนวนผู้ได้รับประโยชน์	ประชาชนสัญจรไปมาสะดวก รวดเร็วและปลอดภัย	กองช่าง
98	ก่อสร้างถนนหินคลุก จากสะพานหัวเผือก อ้อมหนองน้ำ - ป่าช้า หมู่ 6 บ้านหนองโสมง	เพื่อการสัญจรไปมาที่สะดวก และปลอดภัยของประชาชน	ขนาดผิวจราจรกว้าง 6.00 เมตร ยาวไม่น้อยกว่า 1,000.00 เมตร หนา 0.15 เมตร หรือมีพื้นที่ไม่น้อยกว่า 6,000.00 ตารางเมตร พร้อมป้ายโครงการ จำนวน 1 ป้าย (ตามแบบที่ อบต. กำหนด)	-	642,000	-	-	-	จำนวนผู้ได้รับประโยชน์	ประชาชนสัญจรไปมาสะดวก รวดเร็วและปลอดภัย	กองช่าง
99	ก่อสร้างถนนลาดยาง Asphaltic จากบ้านนางสมหมาย - ถนนลาดยางรอบหมู่บ้าน หมู่ 6 บ้านหนองโสมง	เพื่อการสัญจรไปมาที่สะดวก และปลอดภัยของประชาชน	ขนาดผิวจราจรกว้าง 3.00 เมตร ยาวไม่น้อยกว่า 187.00 เมตร (ตามแบบที่ อบต. กำหนด)	-	-	-	224,400	-	จำนวนผู้ได้รับประโยชน์	ประชาชนสัญจรไปมาสะดวก รวดเร็วและปลอดภัย	กองช่าง



ที่	โครงการ	วัตถุประสงค์	เป้าหมาย (ผลผลิตของ โครงการ)	งบประมาณและที่มา					ตัวชี้วัด (KPI)	ผลที่คาดว่าจะได้รับ	หน่วยงาน รับผิดชอบ
				2561 (บาท)	2562 (บาท)	2563 (บาท)	2564 (บาท)	2565 (บาท)			
100	ก่อสร้างถนนลาดยาง Asphaltic จากถนนลาดยางรอบหมู่บ้าน - บ้านนางสมบุรณ์ ตะเกาทอง หมู่ 6 บ้านหนองโสมง	เพื่อการสัญจรไปมาที่สะดวก และปลอดภัยของประชาชน	ขนาดผิวจราจรกว้าง 4.00 เมตร ยาวไม่น้อยกว่า 323.00 เมตร (ตามแบบที่ อบต. กำหนด)	-	-	-	516,800	-	จำนวนผู้ได้รับประโยชน์	ประชาชนสัญจรไปมาสะดวก รวดเร็วและปลอดภัย	กองช่าง
101	ปรับปรุงถนนคอนกรีตเสริมเหล็ก เป็นผิวถนนลาดยาง Asphaltic จากบ้านนางสมบุรณ์ ตะเกาทอง - บ้านนายไพศาล มาตกระโทก หมู่ 6 บ้านหนองโสมง	เพื่อการสัญจรไปมาที่สะดวก และปลอดภัยของประชาชน	ขนาดผิวจราจรกว้าง 4.00 เมตร ยาวไม่น้อยกว่า 523.00 เมตร หนา 0.04 เมตร หรือมีพื้นที่ผิวลาดยางไม่น้อยกว่า 2,092.00 ตารางเมตร พร้อมตีเส้นจราจร พร้อมป้ายโครงการ จำนวน 1 ป้าย (ตามแบบที่ อบต. กำหนด)	-	-	590,000	-	-	จำนวนผู้ได้รับประโยชน์	ประชาชนสัญจรไปมาสะดวก รวดเร็วและปลอดภัย	กองช่าง
102	ก่อสร้างถนนลาดยาง Asphaltic จากบ้านนางเพ็ญรัตน์ - ถนนลาดยาง หมู่ 6 บ้านหนองโสมง	เพื่อการสัญจรไปมาที่สะดวก และปลอดภัยของประชาชน	ขนาดผิวจราจรกว้าง 4.00 เมตร ยาวไม่น้อยกว่า 298.00 เมตร หนา 0.04 เมตร หรือมีพื้นที่ผิวลาดยางไม่น้อยกว่า 1,192.00 ตารางเมตร พร้อมตีเส้นจราจร พร้อมป้ายโครงการ จำนวน 1 ป้าย (ตามแบบที่ อบต. กำหนด)	-	-	343,000	-	-	จำนวนผู้ได้รับประโยชน์	ประชาชนสัญจรไปมาสะดวก รวดเร็วและปลอดภัย	กองช่าง
103	ก่อสร้างถนนคอนกรีตเสริมเหล็ก จากบ้านนางสมบุรณ์ - บ้านนายบุญส่ง ผ่างสระน้อย หมู่ 6 บ้านหนองโสมง	เพื่อการสัญจรไปมาที่สะดวก และปลอดภัยของประชาชน	ขนาดผิวจราจรกว้าง 3.50 เมตร หนา 0.15 เมตร ยาวไม่น้อยกว่า 78.00 เมตร หรือมีพื้นที่คอนกรีตไม่น้อยกว่า 273.00 ตารางเมตร พร้อมป้ายโครงการ จำนวน 1 ป้าย (ตามแบบที่ อบต. กำหนด)	-	130,000	-	-	-	จำนวนผู้ได้รับประโยชน์	ประชาชนสัญจรไปมาสะดวก รวดเร็วและปลอดภัย	กองช่าง

ที่	โครงการ	วัตถุประสงค์	เป้าหมาย (ผลผลิตของ โครงการ)	งบประมาณและที่มา					ตัวชี้วัด (KPI)	ผลที่คาดว่าจะ ได้รับ	หน่วยงาน รับผิดชอบ
				2561 (บาท)	2562 (บาท)	2563 (บาท)	2564 (บาท)	2565 (บาท)			
104	ปรับปรุงผิวจราจรถนน คอนกรีตเสริมเหล็ก เป็น ผิวจราจรถนนลาดยาง Asphaltic จากถนน ลาดยางรอบหมู่บ้าน - บ้านนายไพศาล มาตกระโทก หมู่ 6 บ้านหนองโสมง	เพื่อการสัญจรไป มาที่สะดวก และ ปลอดภัยของ ประชาชน	ขนาดผิวจราจรกว้าง 4.00 เมตร หนา 0.04 เมตร ยาวไม่น้อยกว่า 523.00 เมตร หรือมีพื้นที่ผิวลาด ยาง ไม่น้อยกว่า 2,092.00 ตารางเมตร พร้อมตีเส้นจราจร พร้อมป้ายโครงการ จำนวน 1 ป้าย (ตามแบบที่ อบต. กำหนด)	-	-	581,000	-	-	จำนวน ผู้ได้รับ ประโยชน์	ประชาชนสัญจร ไปมาสะดวก รวดเร็วและ ปลอดภัย	กองช่าง
105	ก่อสร้างรางระบายน้ำ คอนกรีตเสริมเหล็ก รูป ตัวยู พร้อมฝาปิด จากบ้าน นางบังอร - บ้านนางลอย หมู่ 6 บ้านหนองโสมง	เพื่อลดปัญหาน้ำ ท่วมขังในพื้นที่	ขนาดกว้างภายใน 0.40 เมตร ลึกเฉลี่ย 0.40 เมตร หนา 0.125 เมตร ยาวรวมไม่น้อยกว่า 350.00 เมตร พร้อมป้ายโครงการ จำนวน 1 ป้าย (ตามแบบที่ อบต. กำหนด)	533,000	-	-	-	-	จำนวน ผู้ได้รับ ประโยชน์	สามารถลด ปัญหาน้ำท่วมขัง ในพื้นที่ได้	กองช่าง
106	ก่อสร้างรางระบายน้ำ คอนกรีตเสริมเหล็ก รูป ตัวยู จากบ้านนายอำนาจ - บ้านนายมงคล แจ่มวงศ์ หมู่ 6 บ้านหนองโสมง	เพื่อลดปัญหาน้ำ ท่วมขังในพื้นที่	ขนาดกว้างภายใน 0.40 เมตร ลึกเฉลี่ย 0.40 เมตร หนา 0.125 เมตร พร้อมฝาปิด พร้อมบ่อพัก จำนวน 15 บ่อ ความยาวรวมไม่น้อยกว่า 314.00 เมตร พร้อมป้ายโครงการ จำนวน 1 ป้าย (ตามแบบที่ อบต. กำหนด)	-	-	917,000	-	-	จำนวน ผู้ได้รับ ประโยชน์	สามารถลด ปัญหาน้ำท่วมขัง ในพื้นที่ได้	กองช่าง
107	ก่อสร้างรางระบายน้ำ คอนกรีตเสริมเหล็ก รูป ตัวยู พร้อมฝาปิด จากบ้าน นายยงค์ - เหมืองส่งน้ำ หมู่ 6 บ้านหนองโสมง	เพื่อลดปัญหาน้ำ ท่วมขังในพื้นที่	ขนาดกว้างภายใน 0.40 เมตร ลึกเฉลี่ย 0.40 เมตร หนา 0.125 เมตร ยาวรวมไม่น้อยกว่า 807.00 เมตร พร้อมป้ายโครงการ จำนวน 1 ป้าย (ตามแบบที่ อบต. กำหนด)	1,229,000	-	-	-	-	จำนวน ผู้ได้รับ ประโยชน์	สามารถลด ปัญหาน้ำท่วมขัง ในพื้นที่ได้	กองช่าง

ที่	โครงการ	วัตถุประสงค์	เป้าหมาย (ผลผลิตของ โครงการ)	งบประมาณและที่มา					ตัวชี้วัด (KPI)	ผลที่คาดว่าจะได้รับ	หน่วยงาน รับผิดชอบ
				2561 (บาท)	2562 (บาท)	2563 (บาท)	2564 (บาท)	2565 (บาท)			
108	ปรับปรุงอาคารศาลากลางบ้าน หมู่ 6 บ้านหนองโสมง	เพื่อให้ศาลากลางหมู่บ้าน มีความพร้อมในการจัดกิจกรรมต่างๆ	ปรับปรุงอาคารศาลากลางหมู่บ้าน ขนาด 7.20 x 5.00 เมตร (ตามแบบที่ อบต. กำหนด)	100,000	-	-	-	-	จำนวนผู้ได้รับประโยชน์	ศาลากลางหมู่บ้าน มีความพร้อมในการจัดกิจกรรมต่างๆ	กองช่าง
109	ก่อสร้างถนนคอนกรีตเสริมเหล็ก บ้านหวินทอง บ้านสันเทียะ หมู่ 6 บ้านหนองโสมง	เพื่อการสัญจรไปมาที่สะดวก และปลอดภัยของประชาชน	ขนาดผิวจราจรกว้าง 5.00 เมตร ยาว 124.00 เมตร หนา 0.15 เมตร หรือมีพื้นที่คอนกรีตไม่น้อยกว่า 620.00 ตารางเมตร ไหล่ทางหินคลุกข้างละ 0.30 เมตร พร้อมป้ายโครงการ จำนวน 1 ป้าย (ตามแบบที่ อบต. กำหนด)	-	445,000	-	-	-	จำนวนผู้ได้รับประโยชน์	ประชาชนสัญจรไปมาสะดวก รวดเร็วและปลอดภัย	กองช่าง
110	ปรับปรุงผิวจราจรจากถนนคอนกรีตเสริมเหล็ก เป็นผิวถนนลาด Asphaltic จากบ้านนายสมทรง - ทางหลวงหมายเลข 224 หมู่ 7 บ้านใหม่หนองแห่น	เพื่อการสัญจรไปมาที่สะดวก และปลอดภัยของประชาชน	ขนาดผิวจราจรกว้าง 4.00 เมตร หนา 0.04 เมตร ยาวรวมไม่น้อยกว่า 382.00 เมตร หรือมีพื้นที่ลาดยางไม่น้อยกว่า 1,528.00 ตารางเมตร พร้อมตีเส้นจราจร พร้อมป้ายโครงการ จำนวน 1 ป้าย (ตามแบบที่ อบต. กำหนด)	-	435,000	-	-	-	จำนวนผู้ได้รับประโยชน์	ประชาชนสัญจรไปมาสะดวก รวดเร็วและปลอดภัย	กองช่าง
111	ก่อสร้างถนนคอนกรีตเสริมเหล็ก ซอยบ้านนายพะยอม ไซทะเล หมู่ 7 บ้านใหม่หนองแห่น	เพื่อการสัญจรไปมาที่สะดวก และปลอดภัยของประชาชน	ขนาดผิวจราจรกว้าง 3.00 เมตร ยาวไม่น้อยกว่า 74.00 เมตร หนา 0.15 เมตร หรือมีพื้นที่คอนกรีตไม่น้อยกว่า 222.00 ตารางเมตร พร้อมไหล่ทางหินคลุก 2 ข้างๆ ละ 0.20 เมตร (ตามแบบที่ อบต. กำหนด)	128,000	-	-	-	-	จำนวนผู้ได้รับประโยชน์	ประชาชนสัญจรไปมาสะดวก รวดเร็วและปลอดภัย	กองช่าง

ที่	โครงการ	วัตถุประสงค์	เป้าหมาย (ผลผลิตของ โครงการ)	งบประมาณและที่มา					ตัวชี้วัด (KPI)	ผลที่คาดว่าจะ ได้รับ	หน่วยงาน รับผิดชอบ
				2561 (บาท)	2562 (บาท)	2563 (บาท)	2564 (บาท)	2565 (บาท)			
112	ก่อสร้างถนนคอนกรีตเสริมเหล็ก จากบ้านนายสง่า อาสากุล หมู่ 7 บ้านใหม่หนองแหน	เพื่อการสัญจรไปมาที่สะดวก และปลอดภัยของประชาชน	ขนาดผิวจราจรกว้าง 3.00 เมตร ยาวไม่น้อยกว่า 90.00 เมตร หนา 0.15 เมตร หรือมีพื้นที่คอนกรีตไม่น้อยกว่า 270.00 ตารางเมตร พร้อมไหล่ทางหินคลุก 2 ข้างๆ ละ 0.20 เมตร พร้อมป้ายโครงการ จำนวน 1 ป้าย (ตามแบบที่ อบต. กำหนด)	156,000	-	-	-	-	จำนวนผู้ได้รับประโยชน์	ประชาชนสัญจรไปมาสะดวก รวดเร็วและปลอดภัย	กองช่าง
113	ก่อสร้างถนนคอนกรีตเสริมเหล็ก จากบ้านนายมานพ - บ้านนางดวง หมู่ 7 บ้านใหม่หนองแหน	เพื่อการสัญจรไปมาที่สะดวก และปลอดภัยของประชาชน	ขนาดผิวจราจรกว้าง 3.00 เมตร ยาวไม่น้อยกว่า 219.00 เมตร หนา 0.15 เมตร หรือมีพื้นที่คอนกรีตไม่น้อยกว่า 657.00 ตารางเมตร พร้อมไหล่ทางหินคลุก 2 ข้างๆ ละ 0.20 เมตร พร้อมป้ายโครงการ จำนวน 1 ป้าย (ตามแบบที่ อบต. กำหนด)	380,000	-	-	-	-	จำนวนผู้ได้รับประโยชน์	ประชาชนสัญจรไปมาสะดวก รวดเร็วและปลอดภัย	กองช่าง
114	ก่อสร้างถนนคอนกรีตเสริมเหล็ก ซอยบ้านนางต่อม หมู่ 7 บ้านใหม่หนองแหน	เพื่อการสัญจรไปมาที่สะดวก และปลอดภัยของประชาชน	ขนาดผิวจราจรกว้าง 3.00 เมตร หนา 0.15 เมตร ยาวรวมไม่น้อยกว่า 107.00 เมตร หรือมีพื้นที่คอนกรีตไม่น้อยกว่า 315.00 ตารางเมตร พร้อมไหล่ทาง 2 ข้างๆ ละ 0.20 เมตร พร้อมป้ายโครงการ จำนวน 1 ป้าย (ตามแบบที่ อบต. กำหนด)	186,000	-	-	-	-	จำนวนผู้ได้รับประโยชน์	ประชาชนสัญจรไปมาสะดวก รวดเร็วและปลอดภัย	กองช่าง
115	ก่อสร้างถนนคอนกรีตเสริมเหล็ก จากหลังวัดหนองบอน - แยกป่าช้า (ช่วงที่ 1) หมู่ 7 บ้านใหม่หนองแหน	เพื่อการสัญจรไปมาที่สะดวก และปลอดภัยของประชาชน	ขนาดผิวจราจรกว้าง 5.00 เมตร ยาวไม่น้อยกว่า 170.00 เมตร หนา 0.15 เมตร หรือมีพื้นที่คอนกรีตไม่น้อยกว่า 850.00 ตารางเมตร พร้อมไหล่ทางหินคลุกข้างละ 0.50 เมตร พร้อมป้ายโครงการ จำนวน 1 ป้าย (ตามแบบที่ อบต. กำหนด)	500,000	-	-	-	-	จำนวนผู้ได้รับประโยชน์	ประชาชนสัญจรไปมาสะดวก รวดเร็วและปลอดภัย	กองช่าง

ที่	โครงการ	วัตถุประสงค์	เป้าหมาย (ผลผลิตของ โครงการ)	งบประมาณและที่มา					ตัวชี้วัด (KPI)	ผลที่คาดว่าจะได้รับ	หน่วยงาน รับผิดชอบ
				2561 (บาท)	2562 (บาท)	2563 (บาท)	2564 (บาท)	2565 (บาท)			
116	ก่อสร้างถนนคอนกรีตเสริมเหล็ก จากบ้านนางไก่อ - บ้านนายยัง หมู่ 7 บ้านใหม่หนองแห่น	เพื่อการสัญจรไปมาที่สะดวก และปลอดภัยของประชาชน	ขนาดกว้าง 3.50 เมตร ยาวรวมไม่น้อยกว่า 63.00 เมตร หนา 0.15 เมตร หรือมีพื้นที่คอนกรีตไม่น้อยกว่า 220.50 ตารางเมตร พร้อมไหล่ทาง 2 ซ้างๆ ละ 0.20 เมตร พร้อมป้ายโครงการ จำนวน 1 ป้าย (ตามแบบที่ อบต. กำหนด)	117,000	-	-	-	-	จำนวนผู้ได้รับประโยชน์	ประชาชนสัญจรไปมาสะดวก รวดเร็วและปลอดภัย	กองช่าง
117	ก่อสร้างถนนคอนกรีตเสริมเหล็ก จากบ้านนางพริ้ม ศิริศรี หมู่ 7 บ้านใหม่หนองแห่น	เพื่อการสัญจรไปมาที่สะดวก และปลอดภัยของประชาชน	ขนาดผิวจราจรกว้าง 4.00 เมตร หนา 0.15 เมตร ยาวรวมไม่น้อยกว่า 100.00 เมตร หรือมีพื้นที่คอนกรีตไม่น้อยกว่า 400.00 ตารางเมตร พร้อมไหล่ทาง 2 ซ้างๆ ละ 0.20 เมตร พร้อมป้ายโครงการ จำนวน 1 ป้าย (ตามแบบที่ อบต. กำหนด)	-	224,000	-	-	-	จำนวนผู้ได้รับประโยชน์	ประชาชนสัญจรไปมาสะดวก รวดเร็วและปลอดภัย	กองช่าง
118	ก่อสร้างถนนหินคลุก หลังบ้านนายประจวบ - บ้านนางต่อม หมู่ 7 บ้านใหม่หนองแห่น	เพื่อการสัญจรไปมาที่สะดวก และปลอดภัยของประชาชน	กว้าง 6.00 เมตร หนา 0.15 เมตร ยาวรวมไม่น้อยกว่า 133.00 เมตร หรือมีพื้นที่หินคลุกไม่น้อยกว่า 798.00 ตารางเมตร พร้อมรองพื้นทางดินหนาเฉลี่ย 0.50 เมตร หรืองานดินถมไม่น้อยกว่า 400.00 ลูกบาศก์เมตร พร้อมป้ายโครงการ จำนวน 1 ป้าย (ตามแบบที่ อบต. กำหนด)	170,000	-	-	-	-	จำนวนผู้ได้รับประโยชน์	ประชาชนสัญจรไปมาสะดวก รวดเร็วและปลอดภัย	กองช่าง

ที่	โครงการ	วัตถุประสงค์	เป้าหมาย (ผลผลิตของ โครงการ)	งบประมาณและที่มา					ตัวชี้วัด (KPI)	ผลที่คาดว่าจะ ได้รับ	หน่วยงาน รับผิดชอบ
				2561 (บาท)	2562 (บาท)	2563 (บาท)	2564 (บาท)	2565 (บาท)			
119	ก่อสร้างถนนหินคลุก จาก Box Convert - โรงงาน กระเบื้องโอฬาร หมู่ 7 บ้านใหม่หนองแห่น	เพื่อการสัญจรไปมาที่สะดวก และปลอดภัยของประชาชน	กว้าง 4.00 เมตร หนา 0.15 เมตร ยาวรวมไม่น้อยกว่า 1,162.00 เมตร หรือมีพื้นที่หินคลุกไม่น้อยกว่า 4,648.00 ตารางเมตร พร้อมรองพื้นทางดินหนาเฉลี่ย 0.25 เมตร หรืองานดินถมไม่น้อยกว่า 1,200.00 ตารางเมตร งานวางท่อระบายน้ำคอนกรีตเสริมเหล็ก ขนาด 0.80 เมตร จำนวน 27 ท่อน พร้อมป้ายโครงการ จำนวน 1 ป้าย (ตามแบบที่ อบต. กำหนด)	785,000	-	-	-	-	จำนวนผู้ได้รับประโยชน์	ประชาชนสัญจรไปมาสะดวก รวดเร็วและปลอดภัย	กองช่าง
120	ก่อสร้างถนนคอนกรีตเสริมเหล็ก ซอยบ้านนายไย หมู่ 7 บ้านใหม่หนองแห่น	เพื่อการสัญจรไปมาที่สะดวก และปลอดภัยของประชาชน	ขนาดผิวจราจรกว้าง 5.00 เมตร ยาวไม่น้อยกว่า 139.00 เมตร หนา 0.15 เมตร หรือมีพื้นที่ผิวคอนกรีตไม่น้อยกว่า 695.00 ตารางเมตร ไหล่ทางหินคลุกข้างละ 0.50 เมตร พร้อมป้ายโครงการ จำนวน 1 ป้าย (ตามแบบที่ อบต. กำหนด)	-	-	488,000	-	-	จำนวนผู้ได้รับประโยชน์	ประชาชนสัญจรไปมาสะดวก รวดเร็วและปลอดภัย	กองช่าง
121	ขยายไหล่ทางถนนคอนกรีตเสริมเหล็ก จากป้ายหมู่บ้าน - บ้านนายปราโมทย์ หมู่ 7 บ้านใหม่หนองแห่น	เพื่อการสัญจรไปมาที่สะดวก และปลอดภัยของประชาชน	ขนาดกว้างข้างละ 1.00 เมตร หนา 0.15 เมตร ยาวรวมไม่น้อยกว่า 400.00 เมตร หรือมีพื้นที่ผิวคอนกรีตไม่น้อยกว่า 800.00 ตารางเมตร พร้อมป้ายโครงการ จำนวน 1 ป้าย (ตามแบบที่ อบต. กำหนด)	-	-	587,000	-	-	จำนวนผู้ได้รับประโยชน์	ประชาชนสัญจรไปมาสะดวก รวดเร็วและปลอดภัย	กองช่าง
122	ก่อสร้างรางระบายน้ำคอนกรีตเสริมเหล็ก รูปตัวยู จากซอยประชาพัฒนา 12 - Box Convert หมู่ 7 บ้านใหม่หนองแห่น	เพื่อลดปัญหาน้ำท่วมขังในพื้นที่	ขนาดกว้างภายใน 0.40 เมตร ลึกเฉลี่ย 0.40 เมตร หนา 0.125 เมตร พร้อมฝาปิด พร้อมบ่อพัก จำนวน 18 บ่อ ความยาวรวมไม่น้อยกว่า 368.00 เมตร พร้อมป้ายโครงการ จำนวน 1 ป้าย (ตามแบบที่ อบต. กำหนด)	-	-	1,075,000	-	-	จำนวนผู้ได้รับประโยชน์	สามารถลดปัญหาน้ำท่วมขังในพื้นที่ได้	กองช่าง

ที่	โครงการ	วัตถุประสงค์	เป้าหมาย (ผลผลิตของ โครงการ)	งบประมาณและที่มา					ตัวชี้วัด (KPI)	ผลที่คาดว่าจะ ได้รับ	หน่วยงาน รับผิดชอบ
				2561 (บาท)	2562 (บาท)	2563 (บาท)	2564 (บาท)	2565 (บาท)			
123	ก่อสร้างถนนคอนกรีตเสริมเหล็ก ขยายบ้านนายเวช เปล้ากระโทก หมู่ 7 บ้านใหม่หนองแห่น	เพื่อการสัญจรไปมาที่สะดวก และปลอดภัยของประชาชน	ขนาดกว้าง 5.00 เมตร หนา 0.15 เมตร ยาวรวมไม่น้อยกว่า 73.00 เมตร หรือมีพื้นที่ผิวคอนกรีตไม่น้อยกว่า 365.00 ตารางเมตร พร้อมป้ายโครงการ จำนวน 1 ป้าย (ตามแบบที่ อบต. กำหนด)	-	-	237,300	-	-	จำนวนผู้ได้รับประโยชน์	ประชาชนสัญจรไปมาสะดวก รวดเร็วและปลอดภัย	กองช่าง
124	ขยายไหล่ทางถนนคอนกรีตเสริมเหล็ก หลังวัดหนองบอน - บ้านนายประจวบ นรินทร์นอก หมู่ 7 บ้านใหม่หนองแห่น	เพื่อการสัญจรไปมาที่สะดวก และปลอดภัยของประชาชน	ขนาดกว้าง 0.50 เมตร หนา 0.15 เมตร ยาวรวมไม่น้อยกว่า 185.00 เมตร หรือมีพื้นที่ผิวคอนกรีตไม่น้อยกว่า 92.50 ตารางเมตร พร้อมลงหินคลุกปรับระดับสูงเฉลี่ย 0.75 เมตร ยาว 185.00 เมตร พร้อมป้ายโครงการ จำนวน 1 ป้าย (ตามแบบที่ อบต. กำหนด)	-	-	91,000	-	-	จำนวนผู้ได้รับประโยชน์	ประชาชนสัญจรไปมาสะดวก รวดเร็วและปลอดภัย	กองช่าง
125	ก่อสร้างรางระบายน้ำคอนกรีตเสริมเหล็ก รูปตัวยู จากบ้านนายทรง - บ้านนางชุดิมา หมู่ 7 บ้านใหม่หนองแห่น	เพื่อลดปัญหาน้ำท่วมขังในพื้นที่	ขนาดกว้างภายใน 0.40 เมตร ลึกภายในเฉลี่ย 0.40 เมตร หนา 0.125 เมตร พร้อมฝาปิดคอนกรีตเสริมเหล็ก ระยะทางรวมไม่น้อยกว่า 300.00 เมตร พร้อมป้ายโครงการ จำนวน 1 ป้าย (ตามแบบที่ อบต. กำหนด)	-	-	-	570,000	-	จำนวนผู้ได้รับประโยชน์	สามารถลดปัญหาน้ำท่วมขังในพื้นที่ได้	กองช่าง
126	วางท่อเมนประปา จากบ้านนายปลัก - บ้านนายสำเรียง กระจำงโพธิ์ หมู่ 7 บ้านใหม่หนองแห่น	เพื่อให้ประชาชนมีน้ำใช้เพื่อการอุปโภค-บริโภคอย่างเพียงพอ	วางท่อเมนประปา ท่อพีวีซี เส้นผ่าศูนย์กลาง 2.0 นิ้ว ชั้น 8.5 ระยะทางไม่น้อยกว่า 1,196.00 เมตร พร้อมป้ายโครงการ จำนวน 1 ป้าย (ตามแบบที่ อบต. กำหนด)	125,000	-	-	-	-	จำนวนผู้ได้รับประโยชน์	ประชาชนมีน้ำใช้เพื่อการอุปโภค-บริโภคอย่างเพียงพอ	กองช่าง

ที่	โครงการ	วัตถุประสงค์	เป้าหมาย (ผลผลิตของ โครงการ)	งบประมาณและที่มา					ตัวชี้วัด (KPI)	ผลที่คาดว่าจะได้รับ	หน่วยงาน รับผิดชอบ
				2561 (บาท)	2562 (บาท)	2563 (บาท)	2564 (บาท)	2565 (บาท)			
127	ก่อสร้างถนนคอนกรีตเสริมเหล็ก ขยายไปสู่สถานด้านทิศตะวันตก หมู่ 7 บ้านใหม่หนองแห่น	เพื่อการสัญจรไปมาที่สะดวก และปลอดภัยของประชาชน	ขนาดผิวจราจรกว้าง 5.00 เมตร ยาว 135.00 เมตร หนา 0.15 เมตร หรือมีพื้นที่คอนกรีตไม่น้อยกว่า 675.00 ตารางเมตร ไหล่ทางหินคลุกข้างละ 0.30 เมตร พร้อมป้ายโครงการ จำนวน 1 ป้าย (ตามแบบที่ อบต. กำหนด)	-	485,000	-	-	-	จำนวนผู้ได้รับประโยชน์	ประชาชนสัญจรไปมาสะดวก รวดเร็วและปลอดภัย	กองช่าง
128	ปรับปรุงผิวจราจรจากคอนกรีตเสริมเหล็ก เป็นผิวถนนลาดยาง Asphaltic จากทางหลวง อบจ. (ศาลา 1) - บ้านยายคำ หมู่ 8 บ้านหนองตาแดง	เพื่อการสัญจรไปมาที่สะดวก และปลอดภัยของประชาชน	ขนาดผิวจราจรกว้าง 2.00 เมตร หนา 0.04 เมตร ยาวไม่น้อยกว่า 1,058.00 เมตร หรือมีพื้นที่ผิวลาดยางไม่น้อยกว่า 1,480.00 ตารางเมตร พร้อมตีเส้นจราจร พร้อมป้ายโครงการ จำนวน 1 ป้าย (ตามแบบที่ อบต. กำหนด)	-	-	343,850	-	-	จำนวนผู้ได้รับประโยชน์	ประชาชนสัญจรไปมาสะดวก รวดเร็วและปลอดภัย	กองช่าง
129	ปรับปรุงผิวจราจรจากคอนกรีตเสริมเหล็ก เป็นผิวถนนลาดยาง Asphaltic จากสามแยกบ้านนางซ้อ - ท่าหนบ หมู่ 8 บ้านหนองตาแดง	เพื่อการสัญจรไปมาที่สะดวก และปลอดภัยของประชาชน	ขนาดผิวจราจรกว้าง 5.00 เมตร หนา 0.04 เมตร ยาวไม่น้อยกว่า 256.00 เมตร หรือมีพื้นที่ผิวลาดยางไม่น้อยกว่า 1,280.00 ตารางเมตร พร้อมตีเส้นจราจร พร้อมป้ายโครงการ จำนวน 1 ป้าย (ตามแบบที่ อบต. กำหนด)	-	486,000	-	-	-	จำนวนผู้ได้รับประโยชน์	ประชาชนสัญจรไปมาสะดวก รวดเร็วและปลอดภัย	กองช่าง
130	ปรับปรุงผิวจราจรจากคอนกรีตเสริมเหล็ก เป็นผิวถนนลาดยาง Asphaltic จากสามแยก อบจ. (ศาลา 2) - หน้าวัดหนองตาแดง หมู่ 8 บ้านหนองตาแดง	เพื่อการสัญจรไปมาที่สะดวก และปลอดภัยของประชาชน	ขนาดผิวจราจรกว้าง 2.00 เมตร หนา 0.04 เมตร ยาวไม่น้อยกว่า 958.00 เมตร หรือมีพื้นที่ผิวลาดยางไม่น้อยกว่า 1,916.00 ตารางเมตร พร้อมตีเส้นจราจร พร้อมป้ายโครงการ จำนวน 1 ป้าย (ตามแบบที่ อบต. กำหนด)	-	-	-	728,000	-	จำนวนผู้ได้รับประโยชน์	ประชาชนสัญจรไปมาสะดวก รวดเร็วและปลอดภัย	กองช่าง



ที่	โครงการ	วัตถุประสงค์	เป้าหมาย (ผลผลิตของ โครงการ)	งบประมาณและที่มา					ตัวชี้วัด (KPI)	ผลที่คาดว่าจะ ได้รับ	หน่วยงาน รับผิดชอบ
				2561 (บาท)	2562 (บาท)	2563 (บาท)	2564 (บาท)	2565 (บาท)			
131	ปรับปรุงผิวจราจรจากถนนคอนกรีตเสริมเหล็ก เป็นผิวถนนลาดยาง Asphaltic จากหน้าวัดหนองตาตง - หมู่บ้านน้ำผึ้งแลนด์ หมู่ ๘ บ้านหนองตาตง	เพื่อการสัญจรไปมาที่สะดวก และปลอดภัยของประชาชน	ขนาดผิวจราจรกว้าง 3.00 เมตร หนา 0.04 เมตร ยาวรวมไม่น้อยกว่า 173.00 เมตร หรือมีพื้นที่ผิวลาดยางไม่น้อยกว่า 519.00 ตารางเมตร พร้อมตีเส้นจราจร พร้อมป้ายโครงการ จำนวน 1 ป้าย (ตามแบบที่ อบต. กำหนด)	-	149,500	-	-	-	จำนวนผู้ได้รับประโยชน์	ประชาชนสัญจรไปมาสะดวก รวดเร็วและปลอดภัย	กองช่าง
132	ปรับปรุงผิวจราจรถนนคอนกรีตเสริมเหล็ก เป็นผิวถนนลาดยาง Asphaltic จากสามแยกเคียงเขต - หมู่บ้านทวีทอง หมู่ ๘ บ้านหนองตาตง	เพื่อการสัญจรไปมาที่สะดวก และปลอดภัยของประชาชน	ขนาดผิวจราจรกว้าง 4.00 เมตร ยาวไม่น้อยกว่า 400.00 เมตร หนา 0.04 เมตร หรือมีพื้นที่ลาดยางไม่น้อยกว่า 1,600.00 ตารางเมตร พร้อมตีเส้นจราจร พร้อมป้ายโครงการ จำนวน 1 ป้าย (ตามแบบที่ อบต. กำหนด)	-	-	455,000	-	-	จำนวนผู้ได้รับประโยชน์	ประชาชนสัญจรไปมาสะดวก รวดเร็วและปลอดภัย	กองช่าง
133	ปรับปรุงถนนคอนกรีตเสริมเหล็ก เป็นผิวจราจรลาดยาง Asphaltic จากสามแยกบ้านนางจัน - ตำบลท่าบ หมู่ ๘ บ้านหนองตาตง	เพื่อการสัญจรไปมาที่สะดวก และปลอดภัยของประชาชน	ขนาดผิวจราจรกว้าง 5.00 เมตร หนา 0.04 เมตร ยาวไม่น้อยกว่า 642.00 เมตร หรือมีพื้นที่ผิวลาดยางไม่น้อยกว่า 3,210.00 ตารางเมตร พร้อมตีเส้นจราจร พร้อมป้ายโครงการ จำนวน 1 ป้าย (ตามแบบที่ อบต. กำหนด)	-	-	868,000	-	-	จำนวนผู้ได้รับประโยชน์	ประชาชนสัญจรไปมาสะดวก รวดเร็วและปลอดภัย	กองช่าง
134	ก่อสร้างถนนคอนกรีตเสริมเหล็ก ขยายข้าง หมู่บ้านทวีทอง หมู่ ๘ บ้านหนองตาตง	เพื่อการสัญจรไปมาที่สะดวก และปลอดภัยของประชาชน	ขนาดผิวจราจรกว้าง 4.00 เมตร ยาวไม่น้อยกว่า 300.00 เมตร หนา 0.15 เมตร หรือมีพื้นที่คอนกรีตไม่น้อยกว่า 1,200 ตารางเมตร พร้อมป้ายโครงการ จำนวน 1 ป้าย (ตามแบบที่ อบต. กำหนด)	672,000	-	-	-	-	จำนวนผู้ได้รับประโยชน์	ประชาชนสัญจรไปมาสะดวก รวดเร็วและปลอดภัย	กองช่าง

ที่	โครงการ	วัตถุประสงค์	เป้าหมาย (ผลผลิตของ โครงการ)	งบประมาณและที่มา					ตัวชี้วัด (KPI)	ผลที่คาดว่าจะ ได้รับ	หน่วยงาน รับผิดชอบ
				2561 (บาท)	2562 (บาท)	2563 (บาท)	2564 (บาท)	2565 (บาท)			
135	ก่อสร้างถนนคอนกรีตเสริมเหล็ก จากถนนทางหลวง อบจ. - ศูนย์พัฒนาเด็กเล็กตำบลหนองบัวศาลา บ้านหนองตาคง หมู่ ๘ บ้านหนองตาคง	เพื่อการสัญจรไปมาที่สะดวก และปลอดภัยของประชาชน	(ช่วงที่ 1) ขนาดผิวจราจรกว้างเฉลี่ย 1.80-2.00 เมตร ยาวไม่น้อยกว่า 223.00 เมตร หน้า 0.15 เมตร หรือมีพื้นที่คอนกรีตไม่น้อยกว่า 423.70 ตารางเมตร (ช่วงที่ 2) ขนาดผิวจราจรกว้าง 1.00 เมตร ยาวไม่น้อยกว่า 313.00 เมตร หน้า 0.15 เมตร หรือมีพื้นที่คอนกรีตไม่น้อยกว่า 313.00 ตารางเมตร พร้อมวางท่อระบายน้ำคอนกรีตเสริมเหล็ก แบบฝาตะแกรงเหล็ก ขนาดเส้นผ่าศูนย์กลาง 0.60 เมตร พร้อมบ่อพัก ความยาวรวมไม่น้อยกว่า 260.00 เมตร พร้อมป้ายโครงการ จำนวน 1 ป้าย) (ตามแบบที่ อบต. กำหนด)	1,266,000	-	-	-	-	จำนวนผู้ได้รับประโยชน์	ประชาชนสัญจรไปมาสะดวก รวดเร็วและปลอดภัย	กองช่าง
136	ก่อสร้างถนนคอนกรีตเสริมเหล็ก จากสามแยกวรการ 3 - ทางหลวงแผ่นดินหมายเลข 1111 หมู่ ๘ บ้านหนองตาคง	เพื่อการสัญจรไปมาที่สะดวก และปลอดภัยของประชาชน	ขนาดผิวจราจรกว้าง 4.00 เมตร ยาวไม่น้อยกว่า 200.00 เมตร หน้า 0.15 เมตร หรือมีพื้นที่ผิวคอนกรีตไม่น้อยกว่า 800.00 ตารางเมตร ไหล่ทางหินคลุกข้างละ 0.30 เมตร พร้อมป้ายโครงการ จำนวน 1 ป้าย (ตามแบบที่ อบต. กำหนด)	-	-	542,000	-	-	จำนวนผู้ได้รับประโยชน์	ประชาชนสัญจรไปมาสะดวก รวดเร็วและปลอดภัย	กองช่าง
137	ก่อสร้างถนนคอนกรีตเสริมเหล็ก จากบ้านนางมะลิ - สุดซอย หมู่ ๘ บ้านหนองตาคง	เพื่อการสัญจรไปมาที่สะดวก และปลอดภัยของประชาชน	ขนาดผิวจราจรกว้าง 4.00 เมตร ยาวไม่น้อยกว่า 175.00 เมตร หน้า 0.15 เมตร หรือมีพื้นที่คอนกรีตไม่น้อยกว่า 700.00 ตารางเมตร พร้อมป้ายโครงการ จำนวน 1 ป้าย (ตามแบบที่ อบต. กำหนด)	370,000	-	-	-	-	จำนวนผู้ได้รับประโยชน์	ประชาชนสัญจรไปมาสะดวก รวดเร็วและปลอดภัย	กองช่าง

ที่	โครงการ	วัตถุประสงค์	เป้าหมาย (ผลผลิตของ โครงการ)	งบประมาณและที่มา					ตัวชี้วัด (KPI)	ผลที่คาดว่าจะ ได้รับ	หน่วยงาน รับผิดชอบ
				2561 (บาท)	2562 (บาท)	2563 (บาท)	2564 (บาท)	2565 (บาท)			
138	ก่อสร้างถนนคอนกรีตเสริมเหล็ก ซอยบ้านนายन्हรินทร์ จบพุดซา หมู่ ๘ บ้านหนองตาแดง	เพื่อการสัญจรไปมาที่สะดวก และปลอดภัยของประชาชน	ขนาดผิวจราจรกว้าง 4.00 เมตร ยาวไม่น้อยกว่า 58.00 เมตร หนา 0.15 เมตร หรือมีพื้นที่คอนกรีตไม่น้อยกว่า 232.00 ตารางเมตร พร้อมป้ายโครงการ จำนวน 1 ป้าย (ตามแบบที่ อบต. กำหนด)	-	-	154,000	-	-	จำนวนผู้ได้รับประโยชน์	ประชาชนสัญจรไปมาสะดวก รวดเร็วและปลอดภัย	กองช่าง
139	ก่อสร้างถนนคอนกรีตเสริมเหล็ก จากถึงประปา หมู่บ้านวรการ 3 - ถนนสาย ๑ หมู่ ๘ บ้านหนองตาแดง	เพื่อการสัญจรไปมาที่สะดวก และปลอดภัยของประชาชน	ขนาดผิวจราจรกว้าง 5.00 เมตร ยาวไม่น้อยกว่า 600.00 เมตร หนา 0.15 เมตร หรือมีพื้นที่คอนกรีตไม่น้อยกว่า 3,000.00 ตารางเมตร พร้อมรางระบายน้ำคอนกรีตเสริมเหล็ก ตัววี ยาวไม่น้อยกว่า 600.00 เมตร พร้อมป้ายโครงการ จำนวน 1 ป้าย (ตามแบบที่ อบต. กำหนด)	-	-	-	1,650,000	-	จำนวนผู้ได้รับประโยชน์	ประชาชนสัญจรไปมาสะดวก รวดเร็วและปลอดภัย	กองช่าง
140	ก่อสร้างถนนคอนกรีตเสริมเหล็ก จากบ้านนายเซาว์ เซาว์โคกสูง - บ้านนายสมชาย หมู่ ๘ บ้านหนองตาแดง	เพื่อการสัญจรไปมาที่สะดวก และปลอดภัยของประชาชน	ขนาดผิวจราจรกว้าง 4.00 เมตร ยาวไม่น้อยกว่า 384.00 เมตร หนา 0.15 เมตร หรือมีพื้นที่คอนกรีตไม่น้อยกว่า 1,536.00 ตารางเมตร พร้อมไหล่ทาง 2 ข้างๆ ละ 0.15 เมตร พร้อมป้ายโครงการ จำนวน 1 ป้าย (ตามแบบที่ อบต. กำหนด)	820,000	-	-	-	-	จำนวนผู้ได้รับประโยชน์	ประชาชนสัญจรไปมาสะดวก รวดเร็วและปลอดภัย	กองช่าง
141	ก่อสร้างถนนคอนกรีตเสริมเหล็ก จากหมู่บ้านน้ำผึ้งแลนด์ - สามแยกหลังหมู่บ้านทวีทอง หมู่ ๘ บ้านหนองตาแดง	เพื่อการสัญจรไปมาที่สะดวก และปลอดภัยของประชาชน	ขนาดผิวจราจรกว้าง 4.00 เมตร ยาวไม่น้อยกว่า 415.00 เมตร หนา 0.15 เมตร หรือมีพื้นที่ผิวคอนกรีตไม่น้อยกว่า 1,660.00 ตารางเมตร ไหล่ทางหินคลุกข้างละ 0.20 เมตร พร้อมป้ายโครงการ จำนวน 1 ป้าย (ตามแบบที่ อบต. กำหนด)	-	-	1,113,000	-	-	จำนวนผู้ได้รับประโยชน์	ประชาชนสัญจรไปมาสะดวก รวดเร็วและปลอดภัย	กองช่าง

ที่	โครงการ	วัตถุประสงค์	เป้าหมาย (ผลผลิตของ โครงการ)	งบประมาณและที่มา					ตัวชี้วัด (KPI)	ผลที่คาดว่าจะ ได้รับ	หน่วยงาน รับผิดชอบ
				2561 (บาท)	2562 (บาท)	2563 (บาท)	2564 (บาท)	2565 (บาท)			
142	ก่อสร้างถนนคอนกรีตเสริมเหล็ก จากแยกเคียงเขต - บ้านนางน้อย หมู่ ๘ บ้านหนองตาแดง	เพื่อการสัญจรไปมาที่สะดวก และปลอดภัยของประชาชน	ขนาดผิวจราจรกว้าง 4.00 เมตร ยาวไม่น้อยกว่า 500.00 เมตร หนา 0.15 เมตร หรือมีพื้นที่คอนกรีตไม่น้อยกว่า 2,000.00 ตารางเมตร พร้อมป้ายโครงการ จำนวน 1 ป้าย (ตามแบบที่ อบต. กำหนด)	-	-	-	1,100,000	-	จำนวนผู้ได้รับประโยชน์	ประชาชนสัญจรไปมาสะดวก รวดเร็วและปลอดภัย	กองช่าง
143	ก่อสร้างถนนคอนกรีตเสริมเหล็ก จากแยกเคียงเขต - บ้านนายชินทร์ศรี หมู่ ๘ บ้านหนองตาแดง	เพื่อการสัญจรไปมาที่สะดวก และปลอดภัยของประชาชน	ขนาดผิวจราจรกว้าง 4.00 เมตร ยาวไม่น้อยกว่า 600.00 เมตร หนา 0.15 เมตร หรือมีพื้นที่คอนกรีตไม่น้อยกว่า 2,400.00 ตารางเมตร พร้อมไหล่ทาง 2 ข้างๆ ละ 0.30 เมตร พร้อมป้ายโครงการ จำนวน 1 ป้าย (ตามแบบที่ อบต. กำหนด)	-	-	1,831,000	-	-	จำนวนผู้ได้รับประโยชน์	ประชาชนสัญจรไปมาสะดวก รวดเร็วและปลอดภัย	กองช่าง
144	ขยายถนนคอนกรีตเสริมเหล็ก จากบ้านนายเสรี - บ้านนายมงคล หมู่ ๘ บ้านหนองตาแดง	เพื่อการสัญจรไปมาที่สะดวก และปลอดภัยของประชาชน	ขนาดกว้างเฉลี่ย 2.00 เมตร หนา 0.15 เมตร ยาวรวมไม่น้อยกว่า 120.00 เมตร หรือมีพื้นที่คอนกรีตไม่น้อยกว่า 240.00 ตารางเมตร พร้อมป้ายโครงการ จำนวน 1 ป้าย (ตามแบบที่ อบต. กำหนด)	115,000	-	-	-	-	จำนวนผู้ได้รับประโยชน์	ประชาชนสัญจรไปมาสะดวก รวดเร็วและปลอดภัย	กองช่าง
145	ขยายถนนคอนกรีตเสริมเหล็ก จากบ้านนายสมหมาย เตรียมมะเรียง หมู่ ๘ บ้านหนองตาแดง	เพื่อการสัญจรไปมาที่สะดวก และปลอดภัยของประชาชน	ขนาดผิวจราจรกว้าง 2.00 เมตร หนา 0.15 เมตร ยาวไม่น้อยกว่า 309.00 เมตร หรือมีพื้นที่คอนกรีตไม่น้อยกว่า 618.00 ตารางเมตร พร้อมป้ายโครงการ จำนวน 1 ป้าย (ตามแบบที่ อบต. กำหนด)	-	329,500	-	-	-	จำนวนผู้ได้รับประโยชน์	ประชาชนสัญจรไปมาสะดวก รวดเร็วและปลอดภัย	กองช่าง

ที่	โครงการ	วัตถุประสงค์	เป้าหมาย (ผลผลิตของ โครงการ)	งบประมาณและที่มา					ตัวชี้วัด (KPI)	ผลที่คาดว่าจะ ได้รับ	หน่วยงาน รับผิดชอบ
				2561 (บาท)	2562 (บาท)	2563 (บาท)	2564 (บาท)	2565 (บาท)			
146	ยกระดับถนนคอนกรีต เสริมเหล็ก หมู่บ้านรุ่งฟ้า หมู่ ๕ บ้านหนองตาตง	เพื่อการสัญจรไป มาที่สะดวก และ ปลอดภัยของ ประชาชน	ขนาดกว้าง 4.00 เมตร หนา 0.15 เมตร ยาวรวมไม่น้อยกว่า 100.00 เมตร งานถมทรายยกระดับ ถนนหนาเฉลี่ย 0.15 เมตร หรือมีพื้นที่คอนกรีตไม่น้อยกว่า 400.00 ตารางเมตร (ตามแบบที่ อบต. กำหนด)	68,000	-	-	-	-	จำนวน ผู้ได้รับ ประโยชน์	ประชาชนสัญจร ไปมาสะดวก รวดเร็วและ ปลอดภัย	กองช่าง
147	ยกระดับถนนคอนกรีต เสริมเหล็ก จากศาลา 1 - สามแยกร้านขายของชำ หมู่ ๕ บ้านหนองตาตง	เพื่อการสัญจรไป มาที่สะดวก และ ปลอดภัยของ ประชาชน	ขนาดผิวจราจรกว้าง 6.00 เมตร ยาวไม่น้อยกว่า 100.00 เมตร หนาเฉลี่ย 0.20-0.30 เมตร หรือ มีพื้นที่คอนกรีตไม่น้อยกว่า 250.00 ตารางเมตร พร้อมป้ายโครงการ จำนวน 1 ป้าย (ตามแบบที่ อบต. กำหนด)	-	-	-	150,000	-	จำนวน ผู้ได้รับ ประโยชน์	ประชาชนสัญจร ไปมาสะดวก รวดเร็วและ ปลอดภัย	กองช่าง
148	ก่อสร้างถนนหินคลุก ซอย บ้านนายเลียบ เตรียม มะเรียง หมู่ ๕ บ้านหนองตาตง	เพื่อการสัญจรไป มาที่สะดวก และ ปลอดภัยของ ประชาชน	ขนาดผิวจราจรกว้างเฉลี่ย 4.00 เมตร ยาว 407.00 เมตร หนา 0.15 เมตร หรือมีพื้นที่ผิวจราจร หินคลุกไม่น้อยกว่า 1,628.00 ตารางเมตร พร้อมถมดินพื้นที่ทาง 480.00 ลูกบาศก์เมตร พร้อมป้าย โครงการ จำนวน 1 ป้าย (ตามแบบที่ อบต. กำหนด)	-	-	287,000	-	-	จำนวน ผู้ได้รับ ประโยชน์	ประชาชนสัญจร ไปมาสะดวก รวดเร็วและ ปลอดภัย	กองช่าง
149	ติดตั้งระบบถังประปา บาดาล หมู่ ๕ บ้านหนองตาตง	เพื่อให้ประชาชนมี น้ำใช้เพื่อการ อุปโภค-บริโภค อย่างเพียงพอ	ติดตั้งระบบถังประปาบาดาล ขนาด 20.00 ลูกบาศก์เมตร พร้อมฐาน เเจาะบ่อบาดาล ชัมเมอร์แบบจุ่ม น้ำได้ พร้อมถังกรอง พร้อมเดินท่อเมนประปา ท่อ PVC ชั้น 8.5 เส้นผ่านศูนย์กลาง 2.0 นิ้ว ยาวไม่น้อยกว่า 400.00 เมตร พร้อมอุปกรณ์และระบบไฟฟ้า พร้อมป้ายโครงการ จำนวน 1 ป้าย (ตามแบบที่ อบต. กำหนด)	-	-	471,000	-	-	จำนวน ผู้ได้รับ ประโยชน์	ประชาชนมีน้ำ ใช้เพื่อการ อุปโภค-บริโภค อย่างเพียงพอ	กองช่าง

ที่	โครงการ	วัตถุประสงค์	เป้าหมาย (ผลผลิตของ โครงการ)	งบประมาณและที่มา					ตัวชี้วัด (KPI)	ผลที่คาดว่าจะ ได้รับ	หน่วยงาน รับผิดชอบ
				2561 (บาท)	2562 (บาท)	2563 (บาท)	2564 (บาท)	2565 (บาท)			
150	ก่อสร้างถนนคอนกรีตเสริมเหล็ก จากบ้านนายสน - บ้านนายแสงเดือน หมู่ ๘ บ้านหนองตาแดง	เพื่อการสัญจรไปมาที่สะดวก และปลอดภัยของประชาชน	ขนาดผิวจราจรกว้าง 3.00 เมตร ยาวไม่น้อยกว่า 95.00 เมตร หนา 0.15 เมตร หรือมีพื้นที่คอนกรีตไม่น้อยกว่า 285.00 ตารางเมตร พร้อมป้ายโครงการ จำนวน 1 ป้าย (ตามแบบที่ อบต. กำหนด)	-	-	156,700	-	-	จำนวนผู้ได้รับประโยชน์	ประชาชนสัญจรไปมาสะดวก รวดเร็วและปลอดภัย	กองช่าง
151	ก่อสร้างถนนคอนกรีตเสริมเหล็ก จากหมู่บ้านธนาภา - หมู่บ้านเพชรลดา หมู่ ๘ บ้านหนองตาแดง	เพื่อการสัญจรไปมาที่สะดวก และปลอดภัยของประชาชน	ขนาดผิวจราจรกว้าง 5.00 เมตร ยาวไม่น้อยกว่า 700.00 เมตร หนา 0.15 เมตร หรือมีพื้นที่คอนกรีตไม่น้อยกว่า 3,500.00 ตารางเมตร พร้อมป้ายโครงการ จำนวน 1 ป้าย (ตามแบบที่ อบต. กำหนด)	-	-	1,925,000	-	-	จำนวนผู้ได้รับประโยชน์	ประชาชนสัญจรไปมาสะดวก รวดเร็วและปลอดภัย	กองช่าง
152	ก่อสร้างถนนคอนกรีตเสริมเหล็ก ซอยครัวเข็มทอง หมู่ ๘ บ้านหนองตาแดง	เพื่อการสัญจรไปมาที่สะดวก และปลอดภัยของประชาชน	ขนาดกว้าง 3.50 เมตร หนา 0.15 เมตร ยาวรวมไม่น้อยกว่า 75.00 เมตร หรือมีพื้นที่คอนกรีตไม่น้อยกว่า 262.00 ตารางเมตร พร้อมป้ายโครงการ จำนวน 1 ป้าย (ตามแบบที่ อบต. กำหนด)	133,000	-	-	-	-	จำนวนผู้ได้รับประโยชน์	ประชาชนสัญจรไปมาสะดวก รวดเร็วและปลอดภัย	กองช่าง
153	ก่อสร้างถนนคอนกรีตเสริมเหล็ก หมู่บ้านเคียงเขต ซอย 1 หมู่ ๘ บ้านหนองตาแดง	เพื่อการสัญจรไปมาที่สะดวก และปลอดภัยของประชาชน	ขนาดผิวจราจรกว้าง 5.00 เมตร ยาวไม่น้อยกว่า 164.00 เมตร (ตามแบบที่ อบต. กำหนด)	-	-	-	451,000	-	จำนวนผู้ได้รับประโยชน์	ประชาชนสัญจรไปมาสะดวก รวดเร็วและปลอดภัย	กองช่าง
154	ก่อสร้างถนนคอนกรีตเสริมเหล็ก หมู่บ้านเคียงเขต ซอย 2 หมู่ ๘ บ้านหนองตาแดง	เพื่อการสัญจรไปมาที่สะดวก และปลอดภัยของประชาชน	ขนาดผิวจราจรกว้าง 5.00 เมตร ยาวไม่น้อยกว่า 82.00 เมตร (ตามแบบที่ อบต. กำหนด)	-	-	-	225,500	-	จำนวนผู้ได้รับประโยชน์	ประชาชนสัญจรไปมาสะดวก รวดเร็วและปลอดภัย	กองช่าง

ที่	โครงการ	วัตถุประสงค์	เป้าหมาย (ผลผลิตของ โครงการ)	งบประมาณและที่มา					ตัวชี้วัด (KPI)	ผลที่คาดว่าจะ ได้รับ	หน่วยงาน รับผิดชอบ
				2561 (บาท)	2562 (บาท)	2563 (บาท)	2564 (บาท)	2565 (บาท)			
155	ก่อสร้างถนนคอนกรีตเสริมเหล็ก หมู่บ้านเคียงเขต ซอย 3 หมู่ 8 บ้านหนองตาแดง	เพื่อการสัญจรไปมาที่สะดวก และปลอดภัยของประชาชน	ขนาดผิวจราจรกว้าง 4.00 เมตร ยาวไม่น้อยกว่า 154.00 เมตร (ตามแบบที่ อบต. กำหนด)	-	-	-	338,800	-	จำนวนผู้ได้รับประโยชน์	ประชาชนสัญจรไปมาสะดวก รวดเร็วและปลอดภัย	กองช่าง
156	ก่อสร้างถนนคอนกรีตเสริมเหล็ก หมู่บ้านเคียงเขต ซอย 4 หมู่ 8 บ้านหนองตาแดง	เพื่อการสัญจรไปมาที่สะดวก และปลอดภัยของประชาชน	ขนาดผิวจราจรกว้าง 5.00 เมตร ยาวไม่น้อยกว่า 177.00 เมตร (ตามแบบที่ อบต. กำหนด)	-	-	486,750	-	-	จำนวนผู้ได้รับประโยชน์	ประชาชนสัญจรไปมาสะดวก รวดเร็วและปลอดภัย	กองช่าง
157	ก่อสร้างถนนคอนกรีตเสริมเหล็ก หมู่บ้านเคียงเขต ซอย 5 หมู่ 8 บ้านหนองตาแดง	เพื่อการสัญจรไปมาที่สะดวก และปลอดภัยของประชาชน	ขนาดผิวจราจรกว้าง 5.00 เมตร ยาวไม่น้อยกว่า 119.00 เมตร (ตามแบบที่ อบต. กำหนด)	-	-	327,250	-	-	จำนวนผู้ได้รับประโยชน์	ประชาชนสัญจรไปมาสะดวก รวดเร็วและปลอดภัย	กองช่าง
158	ก่อสร้างถนนคอนกรีตเสริมเหล็ก หมู่บ้านเคียงเขต ซอย 6 หมู่ 8 บ้านหนองตาแดง	เพื่อการสัญจรไปมาที่สะดวก และปลอดภัยของประชาชน	ขนาดผิวจราจรกว้าง 5.00 เมตร ยาวไม่น้อยกว่า 58.00 เมตร (ตามแบบที่ อบต. กำหนด)	-	-	-	159,500	-	จำนวนผู้ได้รับประโยชน์	ประชาชนสัญจรไปมาสะดวก รวดเร็วและปลอดภัย	กองช่าง
159	ก่อสร้างถนนคอนกรีตเสริมเหล็ก หมู่บ้านเคียงเขต ซอย 7 หมู่ 8 บ้านหนองตาแดง	เพื่อการสัญจรไปมาที่สะดวก และปลอดภัยของประชาชน	ขนาดผิวจราจรกว้าง 5.00 เมตร ยาวไม่น้อยกว่า 113.00 เมตร (ตามแบบที่ อบต. กำหนด)	-	-	310,700	-	-	จำนวนผู้ได้รับประโยชน์	ประชาชนสัญจรไปมาสะดวก รวดเร็วและปลอดภัย	กองช่าง

ที่	โครงการ	วัตถุประสงค์	เป้าหมาย (ผลผลิตของ โครงการ)	งบประมาณและที่มา					ตัวชี้วัด (KPI)	ผลที่คาดว่าจะได้รับ	หน่วยงาน รับผิดชอบ
				2561 (บาท)	2562 (บาท)	2563 (บาท)	2564 (บาท)	2565 (บาท)			
160	ก่อสร้างถนนหินคลุก จากบ้านนางแก้ว - บ้านนายน้อย หมู่ 8 บ้านหนองตาแดง	เพื่อการสัญจรไปมาที่สะดวก และปลอดภัยของประชาชน	ขนาดผิวจราจรกว้าง 4.00 เมตร ยาวไม่น้อยกว่า 300.00 เมตร หนา 0.15 เมตร หรือมีพื้นที่ไม่น้อยกว่า 1,500.00 ตารางเมตร พร้อมป้ายโครงการ จำนวน 1 ป้าย (ตามแบบที่ อบต. กำหนด)	-	-	160,500	-	-	จำนวนผู้ได้รับประโยชน์	ประชาชนสัญจรไปมาสะดวก รวดเร็วและปลอดภัย	กองช่าง
161	ก่อสร้างถนนหินคลุก จากหลังฝาย - เขตติดต่อตำบลหนองระเวียง หมู่ 8 บ้านหนองตาแดง	เพื่อการสัญจรไปมาที่สะดวก และปลอดภัยของประชาชน	ขนาดผิวจราจรกว้าง 5.00 เมตร ยาวไม่น้อยกว่า 550.00 เมตร หนา 0.15 เมตร หรือมีพื้นที่ไม่น้อยกว่า 2,750.00 ตารางเมตร พร้อมป้ายโครงการ จำนวน 1 ป้าย (ตามแบบที่ อบต. กำหนด)	295,000	-	-	-	-	จำนวนผู้ได้รับประโยชน์	ประชาชนสัญจรไปมาสะดวก รวดเร็วและปลอดภัย	กองช่าง
162	ก่อสร้างถนนหินคลุก สายบ้านนายหยวก (ช่วงที่ 2) หมู่ 8 บ้านหนองตาแดง	เพื่อการสัญจรไปมาที่สะดวก และปลอดภัยของประชาชน	ขนาดผิวจราจรกว้าง 4.00 เมตร ยาวไม่น้อยกว่า 310.00 เมตร หนา 0.15 เมตร หรือมีพื้นที่ไม่น้อยกว่า 1,240.00 ตารางเมตร พร้อมป้ายโครงการ จำนวน 1 ป้าย (ตามแบบที่ อบต. กำหนด)	132,000	-	-	-	-	จำนวนผู้ได้รับประโยชน์	ประชาชนสัญจรไปมาสะดวก รวดเร็วและปลอดภัย	กองช่าง
163	ก่อสร้างถนนคอนกรีตเสริมเหล็ก จากวิบูลย์อาหารป่า ซอย 1 - บ้านธรรมมณี หมู่ 8 บ้านหนองตาแดง	เพื่อการสัญจรไปมาที่สะดวก และปลอดภัยของประชาชน	ขนาดผิวจราจรกว้าง 4.00 เมตร ยาวไม่น้อยกว่า 220.00 เมตร หนา 0.15 เมตร หรือมีพื้นที่คอนกรีตไม่น้อยกว่า 880.00 ตารางเมตร พร้อมไหล่ทางหินคลุก ช้างละ 0.20 เมตร พร้อมป้ายโครงการ จำนวน 1 ป้าย (ตามแบบที่ อบต. กำหนด)	500,000	-	-	-	-	จำนวนผู้ได้รับประโยชน์	ประชาชนสัญจรไปมาสะดวก รวดเร็วและปลอดภัย	กองช่าง



ที่	โครงการ	วัตถุประสงค์	เป้าหมาย (ผลผลิตของ โครงการ)	งบประมาณและที่มา					ตัวชี้วัด (KPI)	ผลที่คาดว่าจะ ได้รับ	หน่วยงาน รับผิดชอบ
				2561 (บาท)	2562 (บาท)	2563 (บาท)	2564 (บาท)	2565 (บาท)			
164	ปรับปรุงซ่อมแซมระบบระบายน้ำ จากถนนเพชรรัตนดา หมู่บ้านรุ่งฟ้า หมู่ 8 บ้านหนองตาแดง	เพื่อการสัญจรไปมาที่สะดวก และปลอดภัยของประชาชน	รื้อถนนระบบระบายน้ำเดิม ความยาวรวม 150.00 เมตร วางท่อคอนกรีตเสริมเหล็ก ขนาดเส้นผ่านศูนย์กลาง 0.60 เมตร พร้อมบ่อพักคอนกรีตเสริมเหล็ก จำนวน 9 บ่อ ความยาวรวม 92.50 เมตร ก่อสร้างรางระบายน้ำคอนกรีตเสริมเหล็ก ขนาดกว้างภายใน 0.40 เมตร ลึกเฉลี่ย 0.40 เมตร พร้อมบ่อพัก จำนวน 3 บ่อ ความยาวรวม 173.50 เมตร เสริมผิวจราจรถนนคอนกรีตเสริมเหล็ก กว้าง 4.00 เมตร ยาว 68.50 เมตร หนา 0.15 เมตร หรือมีพื้นที่ผิวคอนกรีตไม่น้อยกว่า 274.00 ตารางเมตร พร้อมป้ายโครงการ จำนวน 1 ป้าย (ตามแบบที่ อบต. กำหนด)	-	-	1,120,000	-	-	จำนวนผู้ได้รับประโยชน์	ประชาชนสัญจรไปมาสะดวก รวดเร็วและปลอดภัย	กองช่าง
165	ก่อสร้างถนนคอนกรีตเสริมเหล็ก พร้อมรางระบายน้ำคอนกรีตเสริมเหล็ก รูปตัวยู พร้อมฝาปิดจากเคียงเขต ซอย 1 - ร้านศรีวิชัยยานยนต์ หมู่ 8 บ้านหนองตาแดง	เพื่อการสัญจรไปมาที่สะดวก และปลอดภัยของประชาชน	ขนาดผิวจราจรกว้าง 4.00 เมตร ยาวไม่น้อยกว่า 277.00 เมตร หนา 0.15 เมตร หรือมีพื้นที่คอนกรีตไม่น้อยกว่า 1,108.00 ตารางเมตร ไหล่ทางหินคลุก 1 ซ้าง 0.30 เมตร พร้อมก่อสร้างรางระบายน้ำคอนกรีตเสริมเหล็ก รูปตัวยู พร้อมฝาปิด ขนาดกว้างภายใน 0.50 เมตร ลึกภายในเฉลี่ย 0.50 เมตร หนา 0.10 เมตร พร้อมฝาปิดคอนกรีตเสริมเหล็ก ระยะทางรวมไม่น้อยกว่า 277.00 เมตร พร้อมป้ายโครงการ จำนวน 1 ป้าย (ตามแบบที่ อบต. กำหนด)	1,550,000	-	-	-	-	จำนวนผู้ได้รับประโยชน์	ประชาชนสัญจรไปมาสะดวก รวดเร็วและปลอดภัย	กองช่าง
166	ปรับปรุงผิวจราจรจากถนนคอนกรีตเสริมเหล็ก เป็นผิวถนนลาดยาง Asphaltic จากบ้านนางนงค์ บุผา - เพชรพระนคร ฟาร์ม หมู่ 8 บ้านหนองตาแดง	เพื่อการสัญจรไปมาที่สะดวก และปลอดภัยของประชาชน	(ช่วงที่ 1) ขนาดผิวจราจรกว้าง 5.00 เมตร หนา 0.05 เมตร ยาวรวมไม่น้อยกว่า 180.00 เมตร (ช่วงที่ 2) ขนาดผิวจราจรกว้าง 6.00 เมตร หนา 0.05 เมตร ยาวรวมไม่น้อยกว่า 234.00 เมตร หรือมีพื้นที่ผิวลาดยางไม่น้อยกว่า 2,304.00 ตารางเมตร พร้อมลงหินคลุก 230.00 ลูกบาศก์เมตร พร้อมดีเส้นจราจร พร้อมป้ายโครงการ จำนวน 1 ป้าย (ตามแบบที่ อบต. กำหนด)	-	959,600	-	-	-	จำนวนผู้ได้รับประโยชน์	ประชาชนสัญจรไปมาสะดวก รวดเร็วและปลอดภัย	กองช่าง

ที่	โครงการ	วัตถุประสงค์	เป้าหมาย (ผลผลิตของ โครงการ)	งบประมาณและที่มา					ตัวชี้วัด (KPI)	ผลที่คาดว่าจะได้รับ	หน่วยงาน รับผิดชอบ
				2561 (บาท)	2562 (บาท)	2563 (บาท)	2564 (บาท)	2565 (บาท)			
167	ปรับปรุงผิวจราจรจากถนนคอนกรีตเสริมเหล็กเป็นผิวถนนลาดยาง Asphaltic จากแยก อบจ. (ศาลา 2) - โรงงานกระดาษ หมู่ ๑ บ้านหนองตาแดง	เพื่อการสัญจรไปมาที่สะดวก และปลอดภัยของประชาชน	(ช่วงที่ 1) ขนาดผิวจราจรกว้าง 7.00 เมตร หนา 0.05 เมตร ยาวรวมไม่น้อยกว่า 202.00 เมตร หรือมีพื้นที่ผิวลาดยางไม่น้อยกว่า 1,414.00 ตารางเมตร (ช่วงที่ 2) ขนาดผิวจราจรกว้าง 6.00 เมตร หนา 0.05 เมตร ยาวรวมไม่น้อยกว่า 112.00 เมตร หรือมีพื้นที่ผิวลาดยางไม่น้อยกว่า 672.00 ตารางเมตร พร้อมตีเส้นจราจร พร้อมป้ายโครงการ จำนวน 1 ป้าย (ตามแบบที่ อบต. กำหนด)	-	702,900	-	-	-	จำนวนผู้ได้รับประโยชน์	ประชาชนสัญจรไปมาสะดวก รวดเร็วและปลอดภัย	กองช่าง
168	ปรับปรุงขยายผิวถนนคอนกรีตเสริมเหล็ก และเสริมผิวแอสฟัลติกส์คอนกรีต รอบสระน้ำ หมู่ ๑ บ้านหนองตาแดง	เพื่อการสัญจรไปมาที่สะดวก และปลอดภัยของประชาชน	ขยายถนนคอนกรีตเสริมเหล็ก ขนาดกว้างเฉลี่ย 1.00 - 1.50 เมตร หนา 0.15 เมตร ยาวไม่น้อยกว่า 215.00 เมตร หรือมีพื้นที่คอนกรีตไม่น้อยกว่า 268.75 ตารางเมตร ขยายถนนคอนกรีตเสริมเหล็ก ขนาดกว้างเฉลี่ย 1.50 - 2.00 เมตร หนา 0.15 เมตร ยาวไม่น้อยกว่า 375.00 เมตร หรือมีพื้นที่คอนกรีตไม่น้อยกว่า 656.25 ตารางเมตร ขยายถนนคอนกรีตเสริมเหล็ก ขนาดกว้าง 3.00 เมตร หนา 0.15 เมตร ยาวไม่น้อยกว่า 240.00 เมตร หรือมีพื้นที่คอนกรีตไม่น้อยกว่า 720.00 ตารางเมตร งานเสริมผิวแอสฟัลติกส์คอนกรีต ช่วงที่ 1 ขนาดกว้าง 2.50 เมตร หนา 0.04 เมตร ยาวไม่น้อยกว่า 140.00 เมตร หรือมีพื้นที่เสริมผิวไม่น้อยกว่า 350.00 ตารางเมตร งานเสริมผิวแอสฟัลติกส์คอนกรีต ช่วงที่ 2 ขนาดกว้าง 5.50 เมตร หนา 0.04 เมตร ยาวไม่น้อยกว่า 234.00 เมตร หรือมีพื้นที่เสริมผิวไม่น้อยกว่า 1,287.00 ตารางเมตร พร้อมทาสีลู่วิ่ง (ถนนเดิม) ขนาดกว้าง 1.50 เมตร ยาวไม่น้อยกว่า 1,300.00 เมตร ฯลฯ พร้อมป้ายโครงการ จำนวน 1 ป้าย (ตามแบบที่ อบต. กำหนด)	2,500,000	-	-	-	-	จำนวนผู้ได้รับประโยชน์	ประชาชนสัญจรไปมาสะดวก รวดเร็วและปลอดภัย	กองช่าง

ที่	โครงการ	วัตถุประสงค์	เป้าหมาย (ผลผลิตของ โครงการ)	งบประมาณและที่มา					ตัวชี้วัด (KPI)	ผลที่คาดว่าจะได้รับ	หน่วยงาน รับผิดชอบ
				2561 (บาท)	2562 (บาท)	2563 (บาท)	2564 (บาท)	2565 (บาท)			
169	ก่อสร้างถนนคอนกรีตเสริมเหล็ก ซอยรวมมิตร หมู่ ๘ บ้านหนองตาแดง	เพื่อการสัญจรไปมาที่สะดวก และปลอดภัยของประชาชน	ขนาดผิวจราจรกว้าง 3.50 เมตร หนา 0.15 เมตร ยาวรวมไม่น้อยกว่า 60.00 เมตร หรือมีพื้นที่คอนกรีตไม่น้อยกว่า 210.00 ตารางเมตร พร้อมป้ายโครงการ จำนวน 1 ป้าย (ตามแบบที่ อบต. กำหนด)	-	111,500	-	-	-	จำนวนผู้ได้รับประโยชน์	ประชาชนสัญจรไปมาสะดวก รวดเร็วและปลอดภัย	กองช่าง
170	ก่อสร้างถนนคอนกรีตเสริมเหล็ก สายบ้านอาจารย์ศิริกร หมู่ ๘ บ้านหนองตาแดง	เพื่อการสัญจรไปมาที่สะดวก และปลอดภัยของประชาชน	(ช่วงที่ 1) ขนาดผิวจราจรกว้าง 5.00 เมตร ยาว 280.00 เมตร หนา 0.15 เมตร หรือมีพื้นที่ผิวคอนกรีตไม่น้อยกว่า 1,400.00 ตารางเมตร ไหล่ทางหินคลุกข้างละ 0.20 เมตร (ช่วงที่ 2) ขนาดผิวจราจรกว้าง 3.00 เมตร ยาว 111.00 เมตร หนา 0.15 เมตร หรือมีพื้นที่ผิวคอนกรีตไม่น้อยกว่า 333.00 ตารางเมตร ไหล่ทางหินคลุกข้างละ 0.20 เมตร พร้อมป้ายโครงการ จำนวน 1 ป้าย (ตามแบบที่ อบต. กำหนด)	-	-	1,187,000	-	-	จำนวนผู้ได้รับประโยชน์	ประชาชนสัญจรไปมาสะดวก รวดเร็วและปลอดภัย	กองช่าง
171	ก่อสร้างถนนคอนกรีตเสริมเหล็ก จากเพชรพระนครฟาร์ม - เขตอุตสาหกรรม หมู่ ๘ บ้านหนองตาแดง	เพื่อการสัญจรไปมาที่สะดวก และปลอดภัยของประชาชน	ขนาดผิวจราจรกว้าง 4.00 เมตร หนา 0.15 เมตร ยาวไม่น้อยกว่า 400.00 เมตร หรือมีพื้นที่ผิวคอนกรีตไม่น้อยกว่า 1,600.00 ตารางเมตร พร้อมไหล่ทาง 2 ข้าง ๗ ละ 0.50 เมตร พร้อมป้ายโครงการ จำนวน 1 ป้าย (ตามแบบที่ อบต. กำหนด)	-	-	1,238,000	-	-	จำนวนผู้ได้รับประโยชน์	ประชาชนสัญจรไปมาสะดวก รวดเร็วและปลอดภัย	กองช่าง
172	ก่อสร้างถนนคอนกรีตเสริมเหล็ก จากทางเข้าพฤษภังค์ การ์เด็นท์ - เขตติดต่อตำบลมะเรียง หมู่ ๘ บ้านหนองตาแดง	เพื่อการสัญจรไปมาที่สะดวก และปลอดภัยของประชาชน	ขนาดผิวจราจรกว้าง 5.00 เมตร หนา 0.15 เมตร ยาวไม่น้อยกว่า 457.00 เมตร หรือมีพื้นที่ผิวคอนกรีตไม่น้อยกว่า 2,285.00 ตารางเมตร พร้อมไหล่ทาง 2 ข้าง ๗ ละ 0.50 เมตร พร้อมป้ายโครงการ จำนวน 1 ป้าย (ตามแบบที่ อบต. กำหนด)	-	-	1,755,000	-	-	จำนวนผู้ได้รับประโยชน์	ประชาชนสัญจรไปมาสะดวก รวดเร็วและปลอดภัย	กองช่าง

ที่	โครงการ	วัตถุประสงค์	เป้าหมาย (ผลผลิตของ โครงการ)	งบประมาณและที่มา					ตัวชี้วัด (KPI)	ผลที่คาดว่าจะ ได้รับ	หน่วยงาน รับผิดชอบ
				2561 (บาท)	2562 (บาท)	2563 (บาท)	2564 (บาท)	2565 (บาท)			
173	ก่อสร้างรางระบายน้ำ คอนกรีตเสริมเหล็ก รูป ตัวยู จากทางหลวง อบจ. - บ้านยายคำ หมู่ ๘ บ้านหนองตาแดง	เพื่อลดปัญหาน้ำ ท่วมขังในพื้นที่	ขนาดกว้าง 0.40 เมตร ลึกเฉลี่ย 0.40 เมตร แบบฝาปิดคอนกรีตเสริมเหล็ก ระยะทางรวมไม่น้อยกว่า 500.00 เมตร พร้อมป้ายโครงการ จำนวน 1 ป้าย (ตามแบบที่ อบต. กำหนด)	-	-	-	850,000	-	จำนวน ผู้ได้รับ ประโยชน์	สามารถลด ปัญหาน้ำท่วมขัง ในพื้นที่ได้	กองช่าง
174	ก่อสร้างรางระบายน้ำ คอนกรีตเสริมเหล็ก รูป ตัวยู จากหมู่บ้านเคียงเขต ซอย 4 - สามแยกบ้าน วิบูลย์อาหารป่า (ช่วงที่ 1) หมู่ ๘ บ้านหนองตาแดง	เพื่อลดปัญหาน้ำ ท่วมขังในพื้นที่	ขนาดกว้างภายใน 0.40 เมตร ลึกภายในเฉลี่ย 0.40 เมตร หนา 0.125 เมตร พร้อมฝาปิดคอนกรีต เสริมเหล็ก ระยะทางรวมไม่น้อยกว่า 350.00 เมตร พร้อมป้ายโครงการ จำนวน 1 ป้าย (ตามแบบที่ อบต. กำหนด)	822,500	-	-	-	-	จำนวน ผู้ได้รับ ประโยชน์	สามารถลด ปัญหาน้ำท่วมขัง ในพื้นที่ได้	กองช่าง
175	ก่อสร้างรางระบายน้ำ คอนกรีตเสริมเหล็ก รูปตัว ยู พร้อมฝาปิด จากหอพัก หมูหยอง - ทำนบ หมู่ ๘ บ้านหนองตาแดง	เพื่อลดปัญหาน้ำ ท่วมขังในพื้นที่	ขนาดกว้างภายใน 0.40 เมตร ลึกเฉลี่ย 0.40 เมตร หนา 0.125 เมตร ยาวรวมไม่น้อยกว่า 210.00 เมตร พร้อมป้ายโครงการ จำนวน 1 ป้าย (ตามแบบที่ อบต. กำหนด)	321,000	-	-	-	-	จำนวน ผู้ได้รับ ประโยชน์	สามารถลด ปัญหาน้ำท่วมขัง ในพื้นที่ได้	กองช่าง
176	ก่อสร้างรางระบายน้ำ คอนกรีตเสริมเหล็ก รูป ตัวยู พร้อมฝาปิด จาก สามแยกเจจแลนด์ - หมู่บ้านเพิ่มทรัพย์ หมู่ ๘ บ้านหนองตาแดง	เพื่อลดปัญหาน้ำ ท่วมขังในพื้นที่	ขนาดกว้างภายใน 0.40 เมตร ลึกเฉลี่ย 0.40 เมตร หนา 0.125 เมตร ยาวรวมไม่น้อยกว่า 293.00 เมตร พร้อมป้ายโครงการ จำนวน 1 ป้าย (ตามแบบที่ อบต. กำหนด)	450,000	-	-	-	-	จำนวน ผู้ได้รับ ประโยชน์	สามารถลด ปัญหาน้ำท่วมขัง ในพื้นที่ได้	กองช่าง

ที่	โครงการ	วัตถุประสงค์	เป้าหมาย (ผลผลิตของ โครงการ)	งบประมาณและที่มา					ตัวชี้วัด (KPI)	ผลที่คาดว่าจะได้รับ	หน่วยงาน รับผิดชอบ
				2561 (บาท)	2562 (บาท)	2563 (บาท)	2564 (บาท)	2565 (บาท)			
177	ก่อสร้างรางระบายน้ำ คอนกรีตเสริมเหล็ก รูป ตัวยู พร้อมฝาปิด จากบ้าน นางสลิต - บ้านนางคำ หมู่ ๘ บ้านหนองตาแดง	เพื่อลดปัญหาน้ำ ท่วมขังในพื้นที่	ขนาดกว้างภายใน 0.40 เมตร ลึกภายในเฉลี่ย 0.40 เมตร ทน 0.125 เมตร พร้อมฝาปิด ยาวรวม ไม่น้อยกว่า 225.00 เมตร พร้อมป้ายโครงการ จำนวน 1 ป้าย (ตามแบบที่ อบต. กำหนด)	345,000	-	-	-	-	จำนวน ผู้ได้รับ ประโยชน์	สามารถลด ปัญหาน้ำท่วมขัง ในพื้นที่ได้	กองช่าง
178	ก่อสร้างรางระบายน้ำ คอนกรีตเสริมเหล็ก รูป ตัวยู พร้อมฝาปิด จาก ศาลา SML - บ้าน นายภคิน มุสิคะโปดก หมู่ ๘ บ้านหนองตาแดง	เพื่อลดปัญหาน้ำ ท่วมขังในพื้นที่	ขนาดกว้างภายใน 0.40 เมตร ลึกเฉลี่ย 0.40 เมตร ทน 0.125 เมตร ยาวรวมไม่น้อยกว่า 200.00 เมตร พร้อมป้ายโครงการ จำนวน 1 ป้าย (ตามแบบที่ อบต. กำหนด)	304,000	-	-	-	-	จำนวน ผู้ได้รับ ประโยชน์	สามารถลด ปัญหาน้ำท่วมขัง ในพื้นที่ได้	กองช่าง
179	ก่อสร้างรางระบายน้ำ คอนกรีตเสริมเหล็ก รูป ตัวยู จากบ้านนายเปี้ยก - บ้านนางนิชนันท์ หมู่ ๘ บ้านหนองตาแดง	เพื่อลดปัญหาน้ำ ท่วมขังในพื้นที่	ขนาดกว้างภายใน 0.40 เมตร ลึกภายในเฉลี่ย 0.40 เมตร ทน 0.125 เมตร พร้อมฝาปิดคอนกรีต เสริมเหล็ก ระยะทางรวมไม่น้อยกว่า 85.00 เมตร (ตามแบบที่ อบต. กำหนด)	162,000	-	-	-	-	จำนวน ผู้ได้รับ ประโยชน์	สามารถลด ปัญหาน้ำท่วมขัง ในพื้นที่ได้	กองช่าง
180	ก่อสร้างรางระบายน้ำ คอนกรีตเสริมเหล็ก รูป ตัวยู พร้อมฝาปิด จากบ้าน นายเลื้อ - สามแยกร้าน วิบูลย์อาหารป่า หมู่ ๘ บ้านหนองตาแดง	เพื่อลดปัญหาน้ำ ท่วมขังในพื้นที่	ขนาดกว้างภายใน 0.40 เมตร ลึกเฉลี่ย 0.40 เมตร ทน 0.125 เมตร ยาวรวมไม่น้อยกว่า 620.00 เมตร พร้อมป้ายโครงการ จำนวน 1 ป้าย (ตามแบบที่ อบต. กำหนด)	954,000	-	-	-	-	จำนวน ผู้ได้รับ ประโยชน์	สามารถลด ปัญหาน้ำท่วมขัง ในพื้นที่ได้	กองช่าง

ที่	โครงการ	วัตถุประสงค์	เป้าหมาย (ผลผลิตของ โครงการ)	งบประมาณและที่มา					ตัวชี้วัด (KPI)	ผลที่คาดว่าจะได้รับ	หน่วยงาน รับผิดชอบ
				2561 (บาท)	2562 (บาท)	2563 (บาท)	2564 (บาท)	2565 (บาท)			
181	ก่อสร้างรางระบายน้ำ คอนกรีตเสริมเหล็ก รูป ตัวยู พร้อมฝาปิดคอนกรีต เสริมเหล็ก ขอยสุตลัดดา หมู่ ๘ บ้านหนองตาแดง	เพื่อลดปัญหาน้ำ ท่วมขังในพื้นที่	ขนาด 0.40 เมตร หนา 0.125 เมตร ลึกเฉลี่ย 0.40 เมตร แบบฝาปิดคอนกรีตเสริมเหล็ก ระยะทาง รวมไม่น้อยกว่า 362.00 เมตร พร้อมป้ายโครงการ จำนวน 1 ป้าย (ตามแบบที่ อบต. กำหนด)	-	636,000	-	-	-	จำนวน ผู้ได้รับ ประโยชน์	สามารถลด ปัญหาน้ำท่วมขัง ในพื้นที่ได้	กองช่าง
182	วางท่อระบายน้ำคอนกรีต เสริมเหล็ก สายหมู่บ้าน ธนาภา และข้างวัดหนอง ตาแดง หมู่ ๘ บ้านหนองตาแดง	เพื่อลดปัญหาน้ำ ท่วมขังในพื้นที่	(จุดที่ 1) วางท่อคอนกรีตเสริมเหล็ก ขนาดเส้นผ่าศูนย์กลาง 0.40 เมตร ยาวไม่น้อยกว่า 21.00 เมตร พร้อมค้ำคานไม้จระजर ขนาดกว้าง 0.60 เมตร ยาวไม่น้อยกว่า 21.00 เมตร (จุดที่ 2) บ่อพักคอนกรีตสำเร็จรูป ขนาด 0.80 x 1.00 เมตร จำนวน 10 บ่อ พร้อมวางท่อคอนกรีต เสริมเหล็ก ขนาด 0.60 x 1.00 เมตร จำนวน 85 ท่อน พร้อมป้ายโครงการ จำนวน 1 ป้าย (ตามแบบที่ อบต. กำหนด)	-	315,000	-	-	-	จำนวน ผู้ได้รับ ประโยชน์	สามารถลด ปัญหาน้ำท่วมขัง ในพื้นที่ได้	กองช่าง
183	ก่อสร้างรางระบายน้ำ คอนกรีตเสริมเหล็ก รูป ตัวยู พร้อมฝาปิดคอนกรีต เสริมเหล็ก จากบ้าน นางสลิติ รัตนดอน - สาม แยกหอพักนายบุญสม เสื่อทะเล หมู่ ๘ บ้านหนองตาแดง	เพื่อลดปัญหาน้ำ ท่วมขังในพื้นที่	ขนาดกว้างภายใน 0.40 เมตร ลึกภายในเฉลี่ย 0.40 เมตร หนา 0.125 เมตร ระยะทางรวมไม่น้อย กว่า 269.00 เมตร พร้อมป้ายโครงการ จำนวน 1 ป้าย (ตามแบบที่ อบต. กำหนด)	-	-	590,000	-	-	จำนวน ผู้ได้รับ ประโยชน์	สามารถลด ปัญหาน้ำท่วมขัง ในพื้นที่ได้	กองช่าง

ที่	โครงการ	วัตถุประสงค์	เป้าหมาย (ผลผลิตของ โครงการ)	งบประมาณและที่มา					ตัวชี้วัด (KPI)	ผลที่คาดว่าจะ ได้รับ	หน่วยงาน รับผิดชอบ
				2561 (บาท)	2562 (บาท)	2563 (บาท)	2564 (บาท)	2565 (บาท)			
184	ก่อสร้างรางระบายน้ำ คอนกรีตเสริมเหล็ก รูป ตัวยู จากบ้านนายสลิต - บ้านนายเสรี หมู่ ๘ บ้านหนองตาคง	เพื่อลดปัญหาหน้า ท่วมขังในพื้นที่	ระยะทางรวมไม่น้อยกว่า 170.00 เมตร (ตามแบบที่ อบต. กำหนด)	-	-	-	476,000	-	จำนวน ผู้ได้รับ ประโยชน์	สามารถลด ปัญหาน้ำท่วมขัง ในพื้นที่ได้	กองช่าง
185	ติดตั้งถังแชมเปญ หมู่ ๘ บ้านหนองตาคง	เพื่อให้ประชาชนมี น้ำใช้เพื่อการ อุปโภค-บริโภค อย่างเพียงพอ	ติดตั้งถังแชมเปญ ขนาด 20 ลูกบาศก์เมตร จำนวน 2 ถัง	-	-	600,000	-	-	จำนวน ผู้ได้รับ ประโยชน์	ประชาชนมีน้ำ ใช้เพื่อการ อุปโภค-บริโภค อย่างเพียงพอ	กองช่าง
186	ขยายท่อเมนประปา จาก บ้านนายแสง - เคียงเขต หมู่ ๘ บ้านหนองตาคง	เพื่อให้ประชาชน อุปโภค-บริโภคน้ำ ที่สะอาดปลอดภัย	ขยายท่อเมนประปา ขนาดกว้าง ๑๒" ยาวรวมไม่น้อยกว่า 600.00 เมตร พร้อมอุปกรณ์ประตุน้ำ, ข้อต่อ, ข้ออ (ตามแบบที่ อบต. กำหนด)	-	-	-	70,000	-	จำนวน ผู้ได้รับ ประโยชน์	ประชาชน อุปโภค-บริโภค น้ำที่สะอาดและ ปลอดภัย	กองช่าง
187	ก่อสร้างถนนคอนกรีต เสริมเหล็ก บ้านนายจลวัน - บ้านนายเสรี หมู่ ๘ บ้านหนองตาคง	เพื่อการสัญจรไป มาที่สะดวก และ ปลอดภัยของ ประชาชน	ขนาดผิวจราจรกว้าง 5.00 เมตร ยาว 90.00 เมตร หนา 0.15 เมตร หรือมีพื้นที่คอนกรีตไม่น้อยกว่า 450.00 ตารางเมตร พร้อมป้ายโครงการ จำนวน 1 ป้าย (ตามแบบที่ อบต. กำหนด)	-	377,000	-	-	-	จำนวน ผู้ได้รับ ประโยชน์	ประชาชนสัญจร ไปมาสะดวก รวดเร็วและ ปลอดภัย	กองช่าง

ที่	โครงการ	วัตถุประสงค์	เป้าหมาย (ผลผลิตของ โครงการ)	งบประมาณและที่มา					ตัวชี้วัด (KPI)	ผลที่คาดว่าจะ ได้รับ	หน่วยงาน รับผิดชอบ
				2561 (บาท)	2562 (บาท)	2563 (บาท)	2564 (บาท)	2565 (บาท)			
188	ก่อสร้างถนนคอนกรีตเสริมเหล็ก จากหอพัก วิทยาลัย - แยกซอย 1 หมู่ 8 บ้านหนองตาแดง	เพื่อการสัญจรไปมาที่สะดวก และปลอดภัยของประชาชน	ขนาดผิวจราจรกว้าง 4.00 เมตร ยาว 177.00 เมตร หนา 0.15 เมตร หรือมีพื้นที่คอนกรีตไม่น้อยกว่า 708.00 ตารางเมตร ไหล่ทางหินคลุกข้างละ 0.20 เมตร พร้อมป้ายโครงการ จำนวน 1 ป้าย (ตามแบบที่ อบต. กำหนด)	-	490,000	-	-	-	จำนวนผู้ได้รับประโยชน์	ประชาชนสัญจรไปมาสะดวก รวดเร็วและปลอดภัย	กองช่าง
189	ปรับปรุงผิวถนนคอนกรีตเสริมเหล็กด้วยแอสฟัลต์ติกคอนกรีต จากศูนย์วิทยาศาสตร์ - ลีแยก บ้านนางสมนา รุมพล หมู่ 9 บ้านหนองปลิงใหม่	เพื่อการสัญจรไปมาที่สะดวก และปลอดภัยของประชาชน	ขนาดกว้าง 6.00 เมตร หนา 0.04 เมตร ยาวรวมไม่น้อยกว่า 375.00 เมตร หรือมีพื้นที่ลาดยางไม่น้อยกว่า 2,250.00 ตารางเมตร งานตีเส้นจราจร พร้อมป้ายโครงการ จำนวน 1 ป้าย (ตามแบบที่ อบต. กำหนด)	604,000	-	-	-	-	จำนวนผู้ได้รับประโยชน์	ประชาชนสัญจรไปมาสะดวก รวดเร็วและปลอดภัย	กองช่าง
190	ปรับปรุงผิวถนนคอนกรีตเสริมเหล็กด้วยแอสฟัลต์ติกคอนกรีต จากอนามัยหนองปลิง - บ้านเฮี้ยเฮง หมู่ 9 บ้านหนองปลิงใหม่	เพื่อการสัญจรไปมาที่สะดวก และปลอดภัยของประชาชน	ขนาดกว้าง 8.00 เมตร หนา 0.04 เมตร ยาวรวมไม่น้อยกว่า 294.00 เมตร หรือมีพื้นที่ลาดยางไม่น้อยกว่า 2,352.00 ตารางเมตร พร้อมงานตีเส้นจราจร พร้อมป้ายโครงการ จำนวน 1 ป้าย (ตามแบบที่ อบต. กำหนด)	624,000	-	-	-	-	จำนวนผู้ได้รับประโยชน์	ประชาชนสัญจรไปมาสะดวก รวดเร็วและปลอดภัย	กองช่าง



ที่	โครงการ	วัตถุประสงค์	เป้าหมาย (ผลผลิตของ โครงการ)	งบประมาณและที่มา					ตัวชี้วัด (KPI)	ผลที่คาดว่าจะได้รับ	หน่วยงาน รับผิดชอบ
				2561 (บาท)	2562 (บาท)	2563 (บาท)	2564 (บาท)	2565 (บาท)			
191	ปรับปรุงผิวจราจรถนนคอนกรีตเสริมเหล็ก เป็นผิวจราจรถนนลาดยาง Asphaltic จากหอพักพัชรินทร์ - เขตติดต่อนโธ่กกลาง หมู่ ๑ บ้านหนองปลิงใหม่	เพื่อการสัญจรไปมาที่สะดวก และปลอดภัยของประชาชน	(ช่วงที่ 1) ขนาดผิวจราจรกว้าง 3.00 เมตร หนา 0.04 เมตร ยาวไม่น้อยกว่า 350.00 เมตร (ช่วงที่ 2) ขนาดผิวจราจรกว้าง 4.00 เมตร หนา 0.04 เมตร ยาวไม่น้อยกว่า 229.00 เมตร หรือมีพื้นที่ผิวลาดยางรวมทั้งหมดไม่น้อยกว่า 1,966.00 ตารางเมตร พร้อมตีเส้นจราจร พร้อมป้ายโครงการ จำนวน 1 ป้าย (ตามแบบที่ อบต. กำหนด)	-	-	554,000	-	-	จำนวนผู้ได้รับประโยชน์	ประชาชนสัญจรไปมาสะดวก รวดเร็วและปลอดภัย	กองช่าง
192	ก่อสร้างถนนลาดยาง Asphaltic จากศูนย์ป้องกันและบรรเทาสาธารณภัย - สำนักงานทางหลวงชนบท หมู่ ๑ บ้านหนองปลิงใหม่	เพื่อการสัญจรไปมาที่สะดวก และปลอดภัยของประชาชน	ขนาดผิวจราจรกว้าง 4.00 เมตร ยาวไม่น้อยกว่า 429.00 เมตร หนา 0.04 เมตร หรือมีพื้นที่งานลาดยางไม่น้อยกว่า 1,716.00 ตารางเมตร พร้อมตีเส้นจราจร พร้อมป้ายโครงการ จำนวน 1 ป้าย (ตามแบบที่ อบต. กำหนด)	504,000	-	-	-	-	จำนวนผู้ได้รับประโยชน์	ประชาชนสัญจรไปมาสะดวก รวดเร็วและปลอดภัย	กองช่าง
193	ปรับปรุงผิวจราจรจากถนนคอนกรีตเสริมเหล็ก เป็นผิวถนนลาดยาง Asphaltic จากบ้านอาจารย์บุษยา - สามแยกวัดหนองปลิง หมู่ ๑ บ้านหนองปลิงใหม่	เพื่อการสัญจรไปมาที่สะดวก และปลอดภัยของประชาชน	(ช่วงที่ 1) ขนาดผิวจราจรกว้าง 5.00 เมตร หนา 0.04 เมตร ยาวรวมไม่น้อยกว่า 231.00 เมตร (ช่วงที่ 2) ขนาดผิวจราจรกว้าง 6.00 เมตร หนา 0.04 เมตร ยาวรวมไม่น้อยกว่า 170.00 เมตร หรือมีพื้นที่ผิวลาดยางไม่น้อยกว่า 2,175.00 ตารางเมตร พร้อมตีเส้นจราจร พร้อมป้ายโครงการ จำนวน 1 ป้าย (ตามแบบที่ อบต. กำหนด)	-	608,000	-	-	-	จำนวนผู้ได้รับประโยชน์	ประชาชนสัญจรไปมาสะดวก รวดเร็วและปลอดภัย	กองช่าง

ที่	โครงการ	วัตถุประสงค์	เป้าหมาย (ผลผลิตของ โครงการ)	งบประมาณและที่มา					ตัวชี้วัด (KPI)	ผลที่คาดว่าจะได้รับ	หน่วยงาน รับผิดชอบ
				2561 (บาท)	2562 (บาท)	2563 (บาท)	2564 (บาท)	2565 (บาท)			
194	ปรับปรุงผิวจราจรถนนคอนกรีตเสริมเหล็ก เป็นผิวถนนลาดยาง Asphaltic จาก หจก. รุจิเงิน - บ้านนาวงษ์ หมู่ ๑ บ้านหนองปลิงใหม่	เพื่อการสัญจรไปมาที่สะดวก และปลอดภัยของประชาชน	ขนาดผิวจราจรกว้าง 3.00 เมตร ยาวไม่น้อยกว่า 245.00 เมตร หนา 0.04 เมตร หรือมีพื้นที่ผิวลาดยางไม่น้อยกว่า 735.00 ตารางเมตร พร้อมตีเส้นจราจร พร้อมป้ายโครงการ จำนวน 1 ป้าย (ตามแบบที่ อบต. กำหนด)	-	-	223,000	-	-	จำนวนผู้ได้รับประโยชน์	ประชาชนสัญจรไปมาสะดวก รวดเร็วและปลอดภัย	กองช่าง
195	วางท่อคอนกรีตเสริมเหล็กจากหอพักพัชรินทร์ - หมู่บ้านสีส้ม หมู่ ๑ บ้านหนองปลิงใหม่	เพื่อลดปัญหาน้ำท่วมขังในพื้นที่	ขนาด 1.20 เมตร ยาวไม่น้อยกว่า 530.00 เมตร พร้อมเทคินผิวจราจรกว้าง 3.00 - 5.00 เมตร บ่อพัก 1 บ่อ ขนาดกว้าง 2.00 x 3.50 เมตร พร้อมป้ายโครงการ จำนวน 1 ป้าย (ตามแบบที่ อบต. กำหนด)	-	-	-	4,000,000	-	จำนวนผู้ได้รับประโยชน์	สามารถลดปัญหาน้ำท่วมขังในพื้นที่ได้	กองช่าง
196	ก่อสร้างรางระบายน้ำคอนกรีตเสริมเหล็ก รูปตัวยู พร้อมฝาปิดคอนกรีตเสริมเหล็ก และบ่อพักคอนกรีตเสริมเหล็ก จากบ้านนายบรรจง เฉาะกระโทก - เขตติดต่อโพธิ์กลาง หมู่ ๑ บ้านหนองปลิงใหม่	เพื่อลดปัญหาน้ำท่วมขังในพื้นที่	ขนาด 0.40 เมตร หนา 0.125 เมตร ลึกเฉลี่ย 0.40 เมตร แบบฝาปิดคอนกรีตเสริมเหล็ก และบ่อพักคอนกรีตเสริมเหล็ก ขนาด 0.85 x 0.85 เมตร ลึก 0.60 เมตร พร้อมฝาเหล็ก จำนวน 7 บ่อ หรือมีความยาวรวมไม่น้อยกว่า 64.00 เมตร พร้อมป้ายโครงการ จำนวน 1 ป้าย (ตามแบบที่ อบต. กำหนด)	-	-	196,000	-	-	จำนวนผู้ได้รับประโยชน์	สามารถลดปัญหาน้ำท่วมขังในพื้นที่ได้	กองช่าง
197	ก่อสร้างถนนลาดยาง Asphaltic จากหลังวัด - หมู่บ้านอยู่สบาย หมู่ 10 บ้านหนองตะลุมปุ๊กใหม่	เพื่อการสัญจรไปมาที่สะดวก และปลอดภัยของประชาชน	ขนาดผิวจราจรกว้าง 5.00 เมตร ยาวไม่น้อยกว่า 663.00 เมตร หนา 0.04 เมตร หรือมีพื้นที่งานลาดยางไม่น้อยกว่า 3,315.00 ตารางเมตร พร้อมตีเส้นจราจร พร้อมป้ายโครงการ จำนวน 1 ป้าย (ตามแบบที่ อบต. กำหนด)	835,000	-	-	-	-	จำนวนผู้ได้รับประโยชน์	ประชาชนสัญจรไปมาสะดวก รวดเร็วและปลอดภัย	กองช่าง

ที่	โครงการ	วัตถุประสงค์	เป้าหมาย (ผลผลิตของ โครงการ)	งบประมาณและที่มา					ตัวชี้วัด (KPI)	ผลที่คาดว่าจะได้รับ	หน่วยงาน รับผิดชอบ
				2561 (บาท)	2562 (บาท)	2563 (บาท)	2564 (บาท)	2565 (บาท)			
198	ก่อสร้างถนนลาดยาง Asphaltic จากสามแยก บ้านนายโก๊ะ - เขตติดต่อ หมู่ 3 บ้านหนองปลิง หมู่ 10 บ้านหนองตะลุมน้อยใหม่	เพื่อการสัญจรไปมาที่สะดวก และปลอดภัยของประชาชน	ขนาดผิวจราจรกว้าง 5.00 เมตร ยาวไม่น้อยกว่า 100.00 เมตร หนา 0.04 เมตร หรือมีพื้นที่งานลาดยางไม่น้อยกว่า 500.00 ตารางเมตร พร้อมตีเส้นจราจร พร้อมป้ายโครงการ จำนวน 1 ป้าย (ตามแบบที่ อบต. กำหนด)	126,000	-	-	-	-	จำนวนผู้ได้รับประโยชน์	ประชาชนสัญจรไปมาสะดวก รวดเร็วและปลอดภัย	กองช่าง
199	ปรับปรุงผิวจราจรจากคอนกรีตเสริมเหล็ก เป็นผิวถนนลาดยาง Asphaltic จากสามแยกอยู่สบาย - บ้านนางสมบูรณ์ หมู่ 10 บ้านหนองตะลุมน้อยใหม่	เพื่อการสัญจรไปมาที่สะดวก และปลอดภัยของประชาชน	ขนาดผิวจราจรกว้าง 4.00 เมตร หนา 0.04 เมตร ยาวรวมไม่น้อยกว่า 330.00 เมตร หรือมีพื้นที่ผิวลาดยางไม่น้อยกว่า 1,320.00 ตารางเมตร พร้อมตีเส้นจราจร พร้อมป้ายโครงการ จำนวน 1 ป้าย (ตามแบบที่ อบต. กำหนด)	-	376,000	-	-	-	จำนวนผู้ได้รับประโยชน์	ประชาชนสัญจรไปมาสะดวก รวดเร็วและปลอดภัย	กองช่าง
200	ปรับปรุงผิวจราจรจากถนนคอนกรีตเสริมเหล็ก เป็นผิวถนนลาดยาง Asphaltic จากสามแยก หมู่บ้านออมสิน - บ้านนายดีเรก หมู่ 10 บ้านหนองตะลุมน้อยใหม่	เพื่อการสัญจรไปมาที่สะดวก และปลอดภัยของประชาชน	ขนาดผิวจราจรกว้าง 4.00 เมตร หนา 0.04 เมตร ยาวรวมไม่น้อยกว่า 600.00 เมตร หรือมีพื้นที่ผิวลาดยางไม่น้อยกว่า 2,400.00 ตารางเมตร พร้อมตีเส้นจราจร พร้อมป้ายโครงการ จำนวน 1 ป้าย (ตามแบบที่ อบต. กำหนด)	-	684,000	-	-	-	จำนวนผู้ได้รับประโยชน์	ประชาชนสัญจรไปมาสะดวก รวดเร็วและปลอดภัย	กองช่าง

ที่	โครงการ	วัตถุประสงค์	เป้าหมาย (ผลผลิตของ โครงการ)	งบประมาณและที่มา					ตัวชี้วัด (KPI)	ผลที่คาดว่าจะ ได้รับ	หน่วยงาน รับผิดชอบ
				2561 (บาท)	2562 (บาท)	2563 (บาท)	2564 (บาท)	2565 (บาท)			
201	ขยายถนนคอนกรีตเสริมเหล็ก สามแยกบ้านตาโก๊ะ หมู่ 10 บ้านหนองตะลุ้มปุ๊กใหม่	เพื่อการสัญจรไปมาที่สะดวก และปลอดภัยของประชาชน	ขนาดกว้างเฉลี่ย 1.00 - 1.30 เมตร หนา 0.15 เมตร ยาวรวมไม่น้อยกว่า 43.00 เมตร หรือมีพื้นที่คอนกรีตไม่น้อยกว่า 50.00 ตารางเมตร (ตามแบบที่ อบต. กำหนด)	28,000	-	-	-	-	จำนวนผู้ได้รับประโยชน์	ประชาชนสัญจรไปมาสะดวก รวดเร็วและปลอดภัย	กองช่าง
202	ก่อสร้างถนนคอนกรีตเสริมเหล็ก จากบ้านนายวีรพล - บ้านนางบังอร หมู่ 10 บ้านหนองตะลุ้มปุ๊กใหม่	เพื่อการสัญจรไปมาที่สะดวก และปลอดภัยของประชาชน	ขนาดกว้าง 4.00 เมตร หนา 0.15 เมตร ยาวรวมไม่น้อยกว่า 60.00 เมตร หรือมีพื้นที่คอนกรีตไม่น้อยกว่า 240.00 ตารางเมตร พร้อมป้ายโครงการ จำนวน 1 ป้าย (ตามแบบที่ อบต. กำหนด)	122,000	-	-	-	-	จำนวนผู้ได้รับประโยชน์	ประชาชนสัญจรไปมาสะดวก รวดเร็วและปลอดภัย	กองช่าง
203	ยกระดับถนนคอนกรีตเสริมเหล็ก จากหมู่บ้านอยู่สบาย - หมู่บ้านไอซ์แลนด์ หมู่ 10 บ้านหนองตะลุ้มปุ๊กใหม่	เพื่อการสัญจรไปมาที่สะดวก และปลอดภัยของประชาชน	ขนาดผิวจราจรกว้าง 4.00 เมตร ยาวไม่น้อยกว่า 90.00 เมตร หนา 0.15 เมตร หรือมีพื้นที่คอนกรีตไม่น้อยกว่า 360.00 ตารางเมตร พร้อมป้ายโครงการ จำนวน 1 ป้าย (ตามแบบที่ อบต. กำหนด)	246,000	-	-	-	-	จำนวนผู้ได้รับประโยชน์	ประชาชนสัญจรไปมาสะดวก รวดเร็วและปลอดภัย	กองช่าง
204	ก่อสร้างถนนคอนกรีตเสริมเหล็ก ซอยบ้านนายน้อย หมู่ 10 บ้านหนองตะลุ้มปุ๊กใหม่	เพื่อการสัญจรไปมาที่สะดวก และปลอดภัยของประชาชน	ขนาดผิวจราจรกว้าง 5.00 เมตร หนา 0.15 เมตร ยาวรวมไม่น้อยกว่า 36.00 เมตร หรือมีพื้นที่คอนกรีตไม่น้อยกว่า 180.00 ตารางเมตร (ตามแบบที่ อบต. กำหนด)	-	102,000	-	-	-	จำนวนผู้ได้รับประโยชน์	ประชาชนสัญจรไปมาสะดวก รวดเร็วและปลอดภัย	กองช่าง

ที่	โครงการ	วัตถุประสงค์	เป้าหมาย (ผลผลิตของ โครงการ)	งบประมาณและที่มา					ตัวชี้วัด (KPI)	ผลที่คาดว่าจะ ได้รับ	หน่วยงาน รับผิดชอบ
				2561 (บาท)	2562 (บาท)	2563 (บาท)	2564 (บาท)	2565 (บาท)			
205	ก่อสร้างถนนคอนกรีตเสริมเหล็ก จากบ้านออมสิน - บ้านนางออง หมู่ 10 บ้านหนองตะลุมนึกใหม่	เพื่อการสัญจรไปมาที่สะดวก และปลอดภัยของประชาชน	ขนาดกว้าง 3.00 เมตร หนา 0.15 เมตร ยาวรวมไม่น้อยกว่า 126.00 เมตร หรือมีพื้นที่คอนกรีตไม่น้อยกว่า 378.00 ตารางเมตร พร้อมป้ายโครงการ จำนวน 1 ป้าย (ตามแบบที่ อบต. กำหนด)	194,000	-	-	-	-	จำนวนผู้ได้รับประโยชน์	ประชาชนสัญจรไปมาสะดวก รวดเร็วและปลอดภัย	กองช่าง
206	ก่อสร้างถนนคอนกรีตเสริมเหล็ก จากบ้านนางุ้ง - บ้านนายโต หมู่ 10 บ้านหนองตะลุมนึกใหม่	เพื่อการสัญจรไปมาที่สะดวก และปลอดภัยของประชาชน	ขนาดกว้าง 4.00 เมตร หนา 0.15 เมตร ยาวรวมไม่น้อยกว่า 99.00 เมตร หรือมีพื้นที่คอนกรีตไม่น้อยกว่า 396.00 ตารางเมตร พร้อมไหล่ทาง 2 ข้างๆ ละ 0.30 เมตร พร้อมป้ายโครงการ จำนวน 1 ป้าย (ตามแบบที่ อบต. กำหนด)	327,000	-	-	-	-	จำนวนผู้ได้รับประโยชน์	ประชาชนสัญจรไปมาสะดวก รวดเร็วและปลอดภัย	กองช่าง
207	ก่อสร้างถนนคอนกรีตเสริมเหล็ก พร้อมวางระบายน้ำคอนกรีตเสริมเหล็ก รูปตัวยู พร้อมฝาปิดซอยบ้านนางวัลย์ หมู่ 10 บ้านหนองตะลุมนึกใหม่	เพื่อการสัญจรไปมาที่สะดวก และปลอดภัยของประชาชน	ขนาดกว้าง 3.00 เมตร หนา 0.15 เมตร ยาวรวมไม่น้อยกว่า 30.00 เมตร หรือมีพื้นที่คอนกรีตไม่น้อยกว่า 90.00 ตารางเมตร พร้อมไหล่ทาง 2 ข้างๆ ละ 0.20 เมตร และก่อสร้างวางระบายน้ำคอนกรีตเสริมเหล็ก รูปตัวยู พร้อมฝาปิด ขนาดกว้างภายใน 0.40 เมตร ลึกเฉลี่ย 0.40 เมตร หนา 0.125 เมตร ยาวรวมไม่น้อยกว่า 119.00 เมตร พร้อมป้ายโครงการ จำนวน 1 ป้าย (ตามแบบที่ อบต. กำหนด)	228,000	-	-	-	-	จำนวนผู้ได้รับประโยชน์	ประชาชนสัญจรไปมาสะดวก รวดเร็วและปลอดภัย	กองช่าง
208	ก่อสร้างถนนคอนกรีตเสริมเหล็ก ซอยแม่ชี - บ้านนายบัน หมู่ 10 บ้านหนองตะลุมนึกใหม่	เพื่อการสัญจรไปมาที่สะดวก และปลอดภัยของประชาชน	ขนาดผิวจราจรกว้างเฉลี่ย 1.50-1.70 เมตร ยาวไม่น้อยกว่า 280.00 เมตร หนา 0.15 เมตร หรือมีพื้นที่คอนกรีตไม่น้อยกว่า 448.00 ตารางเมตร พร้อมไหล่ทางหินคลุก 2 ข้างๆ ละ 0.30 เมตร พร้อมป้ายโครงการ จำนวน 1 ป้าย (ตามแบบที่ อบต. กำหนด)	198,000	-	-	-	-	จำนวนผู้ได้รับประโยชน์	ประชาชนสัญจรไปมาสะดวก รวดเร็วและปลอดภัย	กองช่าง

ที่	โครงการ	วัตถุประสงค์	เป้าหมาย (ผลผลิตของ โครงการ)	งบประมาณและที่มา					ตัวชี้วัด (KPI)	ผลที่คาดว่าจะได้รับ	หน่วยงาน รับผิดชอบ
				2561 (บาท)	2562 (บาท)	2563 (บาท)	2564 (บาท)	2565 (บาท)			
209	ก่อสร้างถนนคอนกรีตเสริมเหล็ก พร้อมวางระบายน้ำคอนกรีตเสริมเหล็ก รูปตัวยู พร้อมฝาปิดจากบ้านนางสมใจ - บ้านนายไพบูลย์ หมู่ 10 บ้านหนองตะลุมน้อย	เพื่อการสัญจรไปมาที่สะดวก และปลอดภัยของประชาชน	ขนาดกว้าง 4.00 เมตร หนา 0.15 เมตร ยาวรวมไม่น้อยกว่า 79.00 เมตร หรือมีพื้นที่คอนกรีตไม่น้อยกว่า 316.00 ตารางเมตร พร้อมไหล่ทางหินคลุก 0.50 เมตร 1 ข้าง และก่อสร้างวางระบายน้ำคอนกรีตเสริมเหล็ก รูปตัวยู พร้อมฝาปิด ขนาดกว้างภายใน 0.40 เมตร ลึกเฉลี่ย 0.40 เมตร หนา 0.125 เมตร ยาวรวมไม่น้อยกว่า 79.00 เมตร พร้อมป้ายโครงการ จำนวน 1 ป้าย (ตามแบบที่ อบต. กำหนด)	284,000	-	-	-	-	จำนวนผู้ได้รับประโยชน์	ประชาชนสัญจรไปมาสะดวก รวดเร็วและปลอดภัย	กองช่าง
210	ก่อสร้างถนนคอนกรีตเสริมเหล็ก ขอบบ้านนายวีรพล - บ้านนายทองเจิม หมู่ 10 บ้านหนองตะลุมน้อย	เพื่อการสัญจรไปมาที่สะดวก และปลอดภัยของประชาชน	ขนาดกว้าง 3.00 เมตร หนา 0.15 เมตร ยาวรวมไม่น้อยกว่า 40.00 เมตร หรือมีพื้นที่คอนกรีตไม่น้อยกว่า 120.00 ตารางเมตร พร้อมไหล่ทาง 2 ข้าง 7 ละ 0.20 เมตร (ตามแบบที่ อบต. กำหนด)	61,000	-	-	-	-	จำนวนผู้ได้รับประโยชน์	ประชาชนสัญจรไปมาสะดวก รวดเร็วและปลอดภัย	กองช่าง
211	ก่อสร้างถนนหินคลุก จากหมู่ที่ 1, 3, 9, 10 หมู่ 10 บ้านหนองตะลุมน้อย	เพื่อการสัญจรไปมาที่สะดวก และปลอดภัยของประชาชน	ขนาดผิวจราจรกว้างเฉลี่ย 3.50 เมตร ยาวไม่น้อยกว่า 3,950.00 เมตร หนา 0.15 เมตร หรือมีพื้นที่ผิวจราจรหินคลุกไม่น้อยกว่า 13,825.00 ตารางเมตร พร้อมถมดินพื้นที่ทาง 33,000.00 ลูกบาศก์เมตร พร้อมวางท่อคอนกรีตเสริมเหล็ก ชั้น 3 ขนาดเส้นผ่าศูนย์กลาง 1.20 เมตร ยาว 42.00 เมตร พร้อมป้ายโครงการ จำนวน 1 ป้าย (ตามแบบที่ อบต. กำหนด)	-	-	8,669,000	-	-	จำนวนผู้ได้รับประโยชน์	ประชาชนสัญจรไปมาสะดวก รวดเร็วและปลอดภัย	กองช่าง

ที่	โครงการ	วัตถุประสงค์	เป้าหมาย (ผลผลิตของ โครงการ)	งบประมาณและที่มา					ตัวชี้วัด (KPI)	ผลที่คาดว่าจะ ได้รับ	หน่วยงาน รับผิดชอบ
				2561 (บาท)	2562 (บาท)	2563 (บาท)	2564 (บาท)	2565 (บาท)			
212	ก่อสร้างถนนคอนกรีตเสริมเหล็ก จากบ้านนางสาหร่าย - บ้านนางป๊อก รามสันเทียะ หมู่ 10 บ้านหนองตะลุมปึกใหม่	เพื่อการสัญจรไปมาที่สะดวก และปลอดภัยของประชาชน	ขนาดผิวจราจรกว้าง 2.00 เมตร ยาวไม่น้อยกว่า 78.00 เมตร หนา 0.15 เมตร หรือมีพื้นที่คอนกรีตเสริมเหล็กไม่น้อยกว่า 156.00 ตารางเมตร พร้อมป้ายโครงการ จำนวน 1 ป้าย (ตามแบบที่ อบต. กำหนด)	-	-	103,000	-	-	จำนวนผู้ได้รับประโยชน์	ประชาชนสัญจรไปมาสะดวก รวดเร็วและปลอดภัย	กองช่าง
213	ปรับปรุงผิวจราจรถนนคอนกรีตเสริมเหล็ก เป็นผิวจราจรถนนลาดยาง Asphaltic จากทางหลวง 224 (แสงสเดนเลส) - หมู่บ้านฟ้างาม หมู่ 10 บ้านหนองตะลุมปึกใหม่	เพื่อการสัญจรไปมาที่สะดวก และปลอดภัยของประชาชน	(ช่วงที่ 1) จากทางหลวง 224 (แสงสเดนเลส) - หมู่บ้านฟ้างาม ขนาดผิวจราจรกว้าง 4.00 เมตร หนา 0.04 เมตร ยาวไม่น้อยกว่า 339.00 เมตร (ช่วงที่ 2) จากหมู่บ้านฟ้างาม - ทางหลวง 224 ขนาดผิวจราจรกว้าง 3.50 เมตร หนา 0.04 เมตร ยาวไม่น้อยกว่า 294.00 เมตร (ช่วงที่ 3) จากหลังโกดังสงวนการช่าง - หมู่บ้านอินโทรปาร์ค ขนาดผิวจราจรกว้าง 5.00 เมตร หนา 0.04 เมตร ยาวไม่น้อยกว่า 60 เมตร หรือมีพื้นที่ผิวลาดยางรวมไม่น้อยกว่า 2,685.00 ตารางเมตร พร้อมตีเส้นจราจร พร้อมป้ายโครงการ จำนวน 1 ป้าย (ตามแบบที่ อบต. กำหนด)	-	-	743,000	-	-	จำนวนผู้ได้รับประโยชน์	ประชาชนสัญจรไปมาสะดวก รวดเร็วและปลอดภัย	กองช่าง
214	ก่อสร้างถนนคอนกรีตเสริมเหล็ก ซอยบ้านนางกนกรวรรณ หมู่ 10 บ้านหนองตะลุมปึกใหม่	เพื่อการสัญจรไปมาที่สะดวก และปลอดภัยของประชาชน	ขนาดกว้าง 4.00 เมตร หนา 0.15 เมตร ยาวรวมไม่น้อยกว่า 107.00 เมตร หรือมีพื้นที่คอนกรีตเสริมเหล็ก ไม่น้อยกว่า 428.00 ตารางเมตร พร้อมป้ายโครงการ จำนวน 1 ป้าย (ตามแบบที่ อบต. กำหนด)	-	-	280,000	-	-	จำนวนผู้ได้รับประโยชน์	ประชาชนสัญจรไปมาสะดวก รวดเร็วและปลอดภัย	กองช่าง

ที่	โครงการ	วัตถุประสงค์	เป้าหมาย (ผลผลิตของ โครงการ)	งบประมาณและที่มา					ตัวชี้วัด (KPI)	ผลที่คาดว่าจะ ได้รับ	หน่วยงาน รับผิดชอบ
				2561 (บาท)	2562 (บาท)	2563 (บาท)	2564 (บาท)	2565 (บาท)			
215	ก่อสร้างถนนคอนกรีตเสริมเหล็ก ขยายบ้านนาย อาณัติชัย ชันธรัตน์ หมู่ 10 บ้านหนองตะลุมนึกใหม่	เพื่อการสัญจรไปมาที่สะดวก และปลอดภัยของประชาชน	ขนาดผิวจราจรกว้าง 4.00 เมตร ยาว 119.00 เมตร หนา 0.15 เมตร หรือมีพื้นที่คอนกรีตไม่น้อยกว่า 476.00 ตารางเมตร พร้อมป้ายโครงการ จำนวน 1 ป้าย (ตามแบบที่ อบต. กำหนด)	-	316,000	-	-	-	จำนวนผู้ได้รับประโยชน์	ประชาชนสัญจรไปมาสะดวก รวดเร็วและปลอดภัย	กองช่าง
216	วางท่อระบายน้ำคอนกรีตเสริมเหล็ก หน้าวัดหนองตะลุมนึก หมู่ 10 บ้านหนองตะลุมนึกใหม่	เพื่อลดปัญหาน้ำท่วมขังในพื้นที่	วางท่อระบายน้ำคอนกรีตเสริมเหล็ก ขนาด 1.00 เมตร ยาวไม่น้อยกว่า 60.00 เมตร พร้อมบ่อพัก จำนวน 10 บ่อ และก่อสร้างทางเท้าคอนกรีตเสริมเหล็ก ขนาดกว้าง 4.50 เมตร ยาวไม่น้อยกว่า 108.00 เมตร พร้อมป้ายโครงการ จำนวน 1 ป้าย (ตามแบบที่ อบต. กำหนด)	300,000	-	-	-	-	จำนวนผู้ได้รับประโยชน์	สามารถลดปัญหาน้ำท่วมขังในพื้นที่ได้	กองช่าง
217	ก่อสร้างรางระบายน้ำคอนกรีตเสริมเหล็ก รูปตัวยู จากหมู่บ้านอยู่สบาย - เขตทหาร หมู่ 10 บ้านหนองตะลุมนึกใหม่	เพื่อลดปัญหาน้ำท่วมขังในพื้นที่	ขนาดกว้าง 0.40 เมตร ลึกเฉลี่ย 0.40 เมตร แบบฝาปิดคอนกรีตเสริมเหล็ก ระยะทางรวมไม่น้อยกว่า 250.00 เมตร พร้อมป้ายโครงการ จำนวน 1 ป้าย (ตามแบบที่ อบต. กำหนด)	-	425,000	-	-	-	จำนวนผู้ได้รับประโยชน์	สามารถลดปัญหาน้ำท่วมขังในพื้นที่ได้	กองช่าง
218	ก่อสร้างรางระบายน้ำคอนกรีตเสริมเหล็ก รูปตัวยู พร้อมฝาปิด หน้าหมู่บ้านอยู่สบาย หมู่ 10 บ้านหนองตะลุมนึกใหม่	เพื่อลดปัญหาน้ำท่วมขังในพื้นที่	ขนาดกว้างภายใน 0.40 เมตร ลึกเฉลี่ย 0.40 เมตร หนา 0.125 เมตร ยาวรวมไม่น้อยกว่า 25.00 เมตร (ตามแบบที่ อบต. กำหนด)	38,000	-	-	-	-	จำนวนผู้ได้รับประโยชน์	สามารถลดปัญหาน้ำท่วมขังในพื้นที่ได้	กองช่าง



ที่	โครงการ	วัตถุประสงค์	เป้าหมาย (ผลผลิตของ โครงการ)	งบประมาณและที่มา					ตัวชี้วัด (KPI)	ผลที่คาดว่าจะ ได้รับ	หน่วยงาน รับผิดชอบ
				2561 (บาท)	2562 (บาท)	2563 (บาท)	2564 (บาท)	2565 (บาท)			
219	ก่อสร้างรางระบายน้ำ คอนกรีตเสริมเหล็ก รูป ตัวยู พร้อมฝาปิด จากบ้าน นายหล่อ - ชุมชนเคหะ วิลล์ หมู่ 10 บ้านหนอง ตะลุมปุ๊กใหม่	เพื่อลดปัญหาน้ำ ท่วมขังในพื้นที่	ขนาดกว้างภายใน 0.40 เมตร ลึกเฉลี่ย 0.40 เมตร หนา 0.125 เมตร ยาวรวมไม่น้อยกว่า 250.00 เมตร พร้อมป้ายโครงการ จำนวน 1 ป้าย (ตามแบบที่ อบต. กำหนด)	380,000	-	-	-	-	จำนวน ผู้ได้รับ ประโยชน์	สามารถลด ปัญหาน้ำท่วมขัง ในพื้นที่ได้	กองช่าง
220	ก่อสร้างรางระบายน้ำ คอนกรีตเสริมเหล็ก รูป ตัวยู พร้อมฝาปิด ซอย บ้านนายปรีชา แซ่เล่า หมู่ 10 บ้านหนอง ตะลุมปุ๊กใหม่	เพื่อลดปัญหาน้ำ ท่วมขังในพื้นที่	ขนาดกว้างภายใน 0.40 เมตร ลึกเฉลี่ย 0.40 เมตร หนา 0.125 เมตร ยาวรวมไม่น้อยกว่า 35.00 เมตร (ตามแบบที่ อบต. กำหนด)	53,000	-	-	-	-	จำนวน ผู้ได้รับ ประโยชน์	สามารถลด ปัญหาน้ำท่วมขัง ในพื้นที่ได้	กองช่าง
221	ก่อสร้างท่อลอดเหลี่ยม คอนกรีตเสริมเหล็ก ข้าม ถนนทางหลวง สาย 224 หมู่ 10 บ้านหนอง ตะลุมปุ๊กใหม่	เพื่อลดปัญหาน้ำ ท่วมขังในพื้นที่	ขนาด 1.50 x 1.50 x 1.50 เมตร ยาวไม่น้อยกว่า 36.00 เมตร ฯลฯ (ตามแบบที่ อบต. กำหนด)	-	-	-	1,000,000	-	จำนวน ผู้ได้รับ ประโยชน์	สามารถลด ปัญหาน้ำท่วมขัง ในพื้นที่ได้	กองช่าง
222	ก่อสร้างรางระบายน้ำ คอนกรีตเสริมเหล็ก รูป ตัวยู พร้อมฝาปิด จาก หมู่บ้านเคหะวิลล์ หมู่ 10 บ้านหนอง ตะลุมปุ๊กใหม่	เพื่อลดปัญหาน้ำ ท่วมขังในพื้นที่	ขนาดกว้างภายใน 0.40 เมตร ลึกเฉลี่ย 0.40 เมตร หนา 0.125 เมตร พร้อมบ่อพัก จำนวน 6 บ่อ ความยาวรวมไม่น้อยกว่า 120.00 เมตร พร้อมป้ายโครงการ จำนวน 1 ป้าย (ตามแบบที่ อบต. กำหนด)	-	-	351,000	-	-	จำนวน ผู้ได้รับ ประโยชน์	สามารถลด ปัญหาน้ำท่วมขัง ในพื้นที่ได้	กองช่าง

ที่	โครงการ	วัตถุประสงค์	เป้าหมาย (ผลผลิตของ โครงการ)	งบประมาณและที่มา					ตัวชี้วัด (KPI)	ผลที่คาดว่าจะ ได้รับ	หน่วยงาน รับผิดชอบ
				2561 (บาท)	2562 (บาท)	2563 (บาท)	2564 (บาท)	2565 (บาท)			
223	ปรับปรุงศาลากลางบ้าน หมู่ 10 บ้านหนอง ตะลุมพุกใหม่	เพื่อให้ศาลากลาง หมู่บ้าน มีความ พร้อมในการจัด กิจกรรมต่างๆ	ปรับปรุงศาลากลางบ้าน ขนาด 9.20 เมตร ยาวไม่น้อยกว่า 7.00 เมตร ติดตั้งผนังฉลุมิเนียม ก่อผนัง อิฐบล็อกฉาบเรียบ อ่างล้างมือ ฝ้าเพดาน ปูพื้นกระเบื้อง ฯลฯ พร้อมป้ายโครงการ จำนวน 1 ป้าย (ตามแบบที่ อบต. กำหนด)	200,000	-	-	-	-	จำนวน ผู้ได้รับ ประโยชน์	ศาลากลาง หมู่บ้าน มีความ พร้อมในการจัด กิจกรรมต่างๆ	กองช่าง
224	ติดตั้งระบบถังประปา บาดาล หมู่ 10 บ้านหนอง ตะลุมพุกใหม่	เพื่อให้ประชาชนมี น้ำใช้เพื่อการ อุปโภค-บริโภค อย่างเพียงพอ	ติดตั้งระบบถังประปาบาดาล ขนาด 20.00 ลูกบาศก์เมตร พร้อมฐาน เจาะบ่อบาดาล ซ้ำเมอร์แบบจุ่ม น้ำได้ พร้อมถังกรอง พร้อมเดินท่อเมนประปา ท่อ PVC ชั้น 8.5 เส้นผ่านศูนย์กลาง 2.0 นิ้ว ยาวไม่น้อยกว่า 400.00 เมตร พร้อมอุปกรณ์และระบบไฟฟ้า พร้อมป้ายโครงการ จำนวน 1 ป้าย (ตามแบบที่ อบต. กำหนด)	-	-	471,000	-	-	จำนวน ผู้ได้รับ ประโยชน์	ประชาชนมีน้ำ ใช้เพื่อการ อุปโภค-บริโภค อย่างเพียงพอ	กองช่าง
225	ก่อสร้างซุ้มทางเข้าหมู่บ้าน	เพื่อแสดงที่ตั้ง และ ปรับปรุงภูมิทัศน์ ของหมู่บ้านให้ สวยงาม	ก่อสร้างซุ้มทางเข้าหมู่บ้าน ทั้ง 10 หมู่บ้าน ซุ้มละ 400,000 บาท	-	-	-	4,000,000	-	จำนวน ผู้ได้รับ ประโยชน์	เกิดความ สะดวกกับผู้มา ติดต่อ	กองช่าง
226	ก่อสร้างและติดตั้งป้าย บอกชื่อซอย/ถนน ในเขต อบต.หนองบัวศาลา หมู่ 1-10	เพื่อให้เกิดความ สะดวกกับผู้มา ติดต่อ และเกิด ความเป็นระเบียบ และสวยงามแก่ ชุมชน	ก่อสร้างและติดตั้งป้ายบอกชื่อซอย/ถนน ในเขต อบต.หนองบัวศาลา ขนาดความสูง ไม่น้อยกว่า 2.00 เมตร ชนิดเสาเหล็ก พร้อมป้ายโครงการ จำนวน 1 ป้าย (ตามแบบที่ อบต. กำหนด)	500,000	-	-	-	-	จำนวน ผู้ได้รับ ประโยชน์	เกิดความ สะดวกกับผู้มา ติดต่อ และเกิด ความเป็น ระเบียบและ สวยงามแก่ ชุมชน	กองช่าง

ที่	โครงการ	วัตถุประสงค์	เป้าหมาย (ผลผลิตของ โครงการ)	งบประมาณและที่มา					ตัวชี้วัด (KPI)	ผลที่คาดว่าจะ ได้รับ	หน่วยงาน รับผิดชอบ
				2561 (บาท)	2562 (บาท)	2563 (บาท)	2564 (บาท)	2565 (บาท)			
227	ปรับปรุงที่ดินและ สิ่งก่อสร้างในเขตตำบล	เพื่อให้โครงสร้าง พื้นฐานในเขต ตำบล มีสภาพที่ดี อยู่เสมอ และ รองรับกับการใช้ งานของประชาชน ได้เต็มที่	บำรุงรักษาและปรับปรุงสิ่งก่อสร้างต่างๆ เช่น ถนน สะพาน บ่อบาดาล ฯลฯ	200,000	200,000	200,000	200,000	200,000	จำนวน ผู้ได้รับ ประโยชน์	โครงสร้าง พื้นฐาน มีสภาพ ที่ดีอยู่เสมอ และ รองรับกับการใช้ งานของ ประชาชนได้ เต็มที่	กองช่าง

- ก. ยุทธศาสตร์จังหวัดที่ 1 การพัฒนาและเพิ่มศักยภาพการแข่งขันเศรษฐกิจ
- ข. ยุทธศาสตร์การพัฒนาขององค์กรปกครองส่วนท้องถิ่นในเขตจังหวัดที่ 4 ด้านการพัฒนาสังคม

### 3. ยุทธศาสตร์การพัฒนาเศรษฐกิจชุมชนเข้มแข็ง ตามหลักปรัชญาเศรษฐกิจพอเพียง

#### • แผนงานสร้างความเข้มแข็งของชุมชน

ที่	โครงการ	วัตถุประสงค์	เป้าหมาย (ผลผลิตของ โครงการ)	งบประมาณและที่มา					ตัวชี้วัด (KPI)	ผลที่คาดว่าจะ ได้รับ	หน่วยงาน รับผิดชอบ
				2561 (บาท)	2562 (บาท)	2563 (บาท)	2564 (บาท)	2565 (บาท)			
1	แก่งคนโคราชตำบล หนองบัวศาลา	เพื่อสร้างอาชีพ และรายได้ให้กับ ประชาชน ลด ปัญหาการว่างงาน	จัดกิจกรรมแก่ง คนโคราช โดยให้ ความช่วยเหลือ ครัวเรือนที่ตก เกณฑ์ จปฐ.	15,000	15,000	15,000	15,000	15,000	จำนวน ผู้เข้าร่วม กิจกรรม	ประชาชนมีงาน ทำ และมีรายได้ เพิ่มขึ้น ปัญหา การว่างงานลด น้อยลง	กองสวัสดิการ
2	ฝึกอบรมส่งเสริมอาชีพ และศึกษาดูงานกลุ่มสตรี	เพื่อให้ความรู้และ ทักษะด้านต่าง ๆ และไปศึกษาการ ปฏิบัติจริง	กลุ่มผู้นำและกลุ่ม ผู้นำสตรีตำบล หนองบัวศาลา	500,000	-	-	-	-	จำนวน ผู้เข้าร่วม กิจกรรม	กลุ่มผู้นำและ กลุ่มผู้นำสตรี มี ความรู้เรื่อง อาชีพใหม่ๆ	กองสวัสดิการ
3	อบรมส่งเสริมกิจกรรม พัฒนาบทบาทสตรี และ ผู้นำชุมชน ตามแนว เศรษฐกิจพอเพียงและ ศึกษาดูงาน	เพื่อให้ความรู้และ ทักษะด้านต่าง ๆ และไปศึกษาการ ปฏิบัติจริง	กลุ่มผู้นำและกลุ่ม ผู้นำสตรีตำบล หนองบัวศาลา	-	850,000	850,000	850,000	850,000	จำนวน ผู้เข้าร่วม กิจกรรม	กลุ่มผู้นำและ กลุ่มผู้นำสตรี มี ความรู้เรื่อง อาชีพใหม่ๆ	กองสวัสดิการ
4	ฝึกอาชีพพระยะสัน	เพื่อให้ความรู้เรื่อง อาชีพต่างๆ เป็น การเพิ่มรายได้ ให้กับประชาชน	ประชาชนตำบล หนองบัวศาลา ที่มี ความสนใจ	50,000	50,000	50,000	50,000	50,000	จำนวน ผู้เข้าร่วม กิจกรรม	ประชาชนที่เข้า ร่วมโครงการ ได้รับความรู้ เรื่องอาชีพเสริม	กองสวัสดิการ

ที่	โครงการ	วัตถุประสงค์	เป้าหมาย (ผลผลิตของ โครงการ)	งบประมาณและที่มา					ตัวชี้วัด (KPI)	ผลที่คาดว่าจะ ได้รับ	หน่วยงาน รับผิดชอบ
				2561 (บาท)	2562 (บาท)	2563 (บาท)	2564 (บาท)	2565 (บาท)			
5	ส่งเสริมสินค้า OTOP / อย. ตำบลหนองบัวศาลา	เพื่อสนับสนุนให้ กลุ่มอาชีพ ผ่าน กระบวนการเป็น สินค้า OTOP/ อย. ตำบลหนองบัว ศาลา	กลุ่มอาชีพผ่าน กระบวนการเป็น สินค้า OTOP/ อย. ตำบลหนองบัว ศาลา	20,000	20,000	-	-	-	จำนวน ผู้เข้าร่วม กิจกรรม	กลุ่มอาชีพผ่าน เข้าเป็นสินค้า OTOP/อย. ตำบลอย่างน้อย 2 ผลิตภัณฑ์	กองสวัสดิการ
6	อบรมให้ความรู้เรื่อง Tmall.com และรับลง ทะเบียนผลิตภัณฑ์ชุมชน ตำบลหนองบัวศาลา	เพื่อให้กลุ่มอาชีพมี ช่องทางการตลาด เพิ่มขึ้น และ ส่งเสริมศักยภาพ ของชุมชน เรื่อง การรวมกลุ่มให้ เกิดความเข้มแข็ง	ผู้ผลิตผลิตภัณฑ์ใน ชุมชน กลุ่มอาชีพ และผู้นำชุมชน	-	20,000	-	-	-	จำนวน ผู้เข้าร่วม กิจกรรม	กลุ่มอาชีพมี ช่องทาง การตลาด เพิ่มขึ้น และ ส่งเสริม ศักยภาพของ ชุมชนเรื่องการ รวมกลุ่มให้เกิด ความเข้มแข็ง	กองสวัสดิการ
7	อบรมส่งเสริมสินค้า ผลิตภัณฑ์ชุมชนตำบล/ อย. หนองบัวศาลา และ ศึกษาดูงาน	เพื่อส่งเสริม ผลิตภัณฑ์ตำบล / อย. หนองบัวศาลา ให้ได้มาตรฐาน	จัดอบรมส่งเสริม ผลิตภัณฑ์ตำบล / อย. หนองบัวศาลา และศึกษาดูงาน ให้กับกลุ่มอาชีพ	-	-	200,000	200,000	200,000	จำนวน ผู้เข้าร่วม กิจกรรม	กลุ่มอาชีพได้รับ ความรู้และเห็น ตัวอย่างสินค้า OTOP	กองสวัสดิการ

- ก. ยุทธศาสตร์จังหวัดที่ 1 การพัฒนาและเพิ่มศักยภาพการแข่งขันเศรษฐกิจ
- ข. ยุทธศาสตร์การพัฒนาขององค์กรปกครองส่วนท้องถิ่นในเขตจังหวัดที่ 4 ด้านการพัฒนาสังคม

### 3. ยุทธศาสตร์การพัฒนาเศรษฐกิจชุมชนเข้มแข็ง ตามหลักปรัชญาเศรษฐกิจพอเพียง

#### • แผนงานอุตสาหกรรมและการโยธา

ที่	โครงการ	วัตถุประสงค์	เป้าหมาย (ผลผลิตของ โครงการ)	งบประมาณและที่มา					ตัวชี้วัด (KPI)	ผลที่คาดว่าจะ ได้รับ	หน่วยงาน รับผิดชอบ
				2561 (บาท)	2562 (บาท)	2563 (บาท)	2564 (บาท)	2565 (บาท)			
1	ก่อสร้างอาคารศูนย์พัฒนา เกษตร ตำบลหนองบัว ศาลา หมู่ 8 บ้านหนองตาแดง	เพื่อใช้เป็นอาคาร พัฒนาความรู้ด้าน การเกษตร	ขนาดกว้าง 4.00 เมตร ยาว 8.00 เมตร หรือมีพื้นที่ไม่น้อยกว่า 32.00 ตารางเมตร พร้อมป้าย โครงการ จำนวน 1 ป้าย (ตามแบบที่ อบต. กำหนด)	250,000	-	-	-	-	จำนวน ผู้ได้รับ ประโยชน์	ประชาชนได้รับ ความรู้เกี่ยวกับ การเกษตร ใหม่ๆ	กองช่าง

ก. ยุทธศาสตร์จังหวัดที่ 3 บริหารจัดการทรัพยากรธรรมชาติและสิ่งแวดล้อมให้มีความสมบูรณ์อย่างยั่งยืน

ข. ยุทธศาสตร์การพัฒนาขององค์กรปกครองส่วนท้องถิ่นในเขตจังหวัดที่ 10 ด้านการอนุรักษ์ทรัพยากรธรรมชาติและสิ่งแวดล้อม

#### 4. ยุทธศาสตร์การบริหารจัดการทรัพยากรธรรมชาติและสิ่งแวดล้อม

##### • แผนงานสาธารณสุข

ที่	โครงการ	วัตถุประสงค์	เป้าหมาย (ผลผลิตของ โครงการ)	งบประมาณและที่มา					ตัวชี้วัด (KPI)	ผลที่คาดว่าจะได้รับ	หน่วยงาน รับผิดชอบ
				2561 (บาท)	2562 (บาท)	2563 (บาท)	2564 (บาท)	2565 (บาท)			
1	บ้านเรือนน้ำอยู่ หมู่บ้าน สะอาด	เพื่อให้ประชาชน ในพื้นที่ปราศจาก โรคและมีสุขภาพที่ ดี	จัดกิจกรรม บ้านเรือนน้ำอยู่ หมู่บ้านสะอาดใน ทุกหมู่บ้าน	50,000	50,000	50,000	50,000	50,000	จำนวน ผู้เข้าร่วม กิจกรรม	ประชาชนมี คุณภาพชีวิตที่ดี ขึ้น	กอง สาธารณสุข
2	เฝ้าระวังสิ่งแวดล้อม	เพื่อเป็นการ ป้องกันปัญหา สิ่งแวดล้อมที่ อาจเกิดขึ้น	จัดกิจกรรมเฝ้า ระวังปัญหา สิ่งแวดล้อมภายใน ตำบล	50,000	50,000	50,000	50,000	50,000	จำนวน ผู้เข้าร่วม กิจกรรม	สภาพแวดล้อม ในตำบลปลอดภัย จากปัญหาด้าน สิ่งแวดล้อม	กอง สาธารณสุข
3	รณรงค์ด้านสิ่งแวดล้อม (Big Cleaning Day)	เพื่อส่งเสริมให้ ชุมชนตระหนักถึง ความสำคัญของ การรักษา สิ่งแวดล้อม	จัดกิจกรรมรณรงค์ ด้านสิ่งแวดล้อม (Big Cleaning Day)	30,000	30,000	30,000	30,000	30,000	จำนวน ผู้เข้าร่วม กิจกรรม	ประชาชนใน ชุมชนตระหนัก ถึงความสำคัญ ของการรักษา สิ่งแวดล้อม	กอง สาธารณสุข
4	จัดกิจกรรมรณรงค์รักษา ความสะอาด และอนุรักษ์ ทรัพยากรธรรมชาติ เนื่อง ในวันสำคัญของชาติ	เพื่อรณรงค์รักษา ความสะอาด และ อนุรักษ์ทรัพยากร ธรรมชาติ เนื่องใน วันสำคัญ	จัดกิจกรรมรณรงค์ รักษาความสะอาด และอนุรักษ์ ทรัพยากร ธรรมชาติ	-	50,000	-	-	-	จำนวน ผู้เข้าร่วม กิจกรรม	ประชาชนใน ชุมชนตระหนัก ถึงความสำคัญ ของการรักษา สิ่งแวดล้อม	กอง สาธารณสุข

ก. ยุทธศาสตร์จังหวัดที่ 3 บริหารจัดการทรัพยากรธรรมชาติและสิ่งแวดล้อมให้มีความสมบูรณ์อย่างยั่งยืน

ข. ยุทธศาสตร์การพัฒนาขององค์กรปกครองส่วนท้องถิ่นในเขตจังหวัดที่ 10 ด้านการอนุรักษ์ทรัพยากรธรรมชาติและสิ่งแวดล้อม

#### 4. ยุทธศาสตร์การบริหารจัดการทรัพยากรธรรมชาติและสิ่งแวดล้อม

##### ● แผนงานเคหะและชุมชน

ที่	โครงการ	วัตถุประสงค์	เป้าหมาย (ผลผลิตของ โครงการ)	งบประมาณและที่มา					ตัวชี้วัด (KPI)	ผลที่คาดว่าจะ ได้รับ	หน่วยงาน รับผิดชอบ
				2561 (บาท)	2562 (บาท)	2563 (บาท)	2564 (บาท)	2565 (บาท)			
1	จ้างเหมาบุคคลภายนอก ปฏิบัติงานด้านรักษาความ สะอาด	เพื่อให้เกิดความ เป็นระเบียบ เรียบร้อย สะอาด สวยงามของชุมชน	จ้างเหมาบุคคล ภายนอก เพื่อ ปฏิบัติงานด้าน รักษาความสะอาด	500,000	700,000	500,000	500,000	500,000	จำนวน บุคคลที่ จ้างเหมา	ชุมชนเกิดความ เป็นระเบียบ เรียบร้อย สะอาดสวยงาม	กอง สาธารณสุข
2	ธนาคารวัสดุรีไซเคิล	เพื่อให้ประชาชนมี ส่วนร่วมในการ จัดการขยะ และ รู้จักการนำขยะไป ใช้ประโยชน์	จัดตั้งธนาคารวัสดุ รีไซเคิล	50,000	50,000	50,000	50,000	50,000	จำนวน ธนาคาร วัสดุ รีไซเคิล	ประชาชนได้มี ส่วนร่วมในการ จัดการขยะและ รู้จักการนำขยะ ไปใช้ประโยชน์	กอง สาธารณสุข
3	อบรมและรณรงค์จัดการ ขยะมูลฝอย	เพื่อให้ประชาชนมี ส่วนร่วมในการ จัดการขยะ และ รู้จักการนำขยะไป ใช้ประโยชน์	อบรมและรณรงค์ จัดการขยะมูลฝอย ให้แก่ประชาชนใน ตำบล	150,000	150,000	150,000	150,000	150,000	จำนวน ผู้เข้าร่วม กิจกรรม	ประชาชนได้มี ส่วนร่วมในการ จัดการขยะ และ รู้จักการนำขยะ ไปใช้ประโยชน์	กอง สาธารณสุข
4	ผลิตน้ำหมักอินทรีย์ ชีวภาพจากขยะอินทรีย์	เพื่อลดปริมาณขยะ อินทรีย์ภายใน ชุมชนลงได้	ผลิตน้ำหมัก อินทรีย์ชีวภาพจาก ขยะอินทรีย์	-	50,000	-	-	-	ปริมาณที่ ผลิตได้	สามารถลด ปริมาณมูลฝอย อินทรีย์จาก ชุมชนลงได้	กอง สาธารณสุข



ที่	โครงการ	วัตถุประสงค์	เป้าหมาย (ผลผลิตของ โครงการ)	งบประมาณและที่มา					ตัวชี้วัด (KPI)	ผลที่คาดว่าจะได้รับ	หน่วยงาน รับผิดชอบ
				2561 (บาท)	2562 (บาท)	2563 (บาท)	2564 (บาท)	2565 (บาท)			
5	อบรมการทำปุ๋ยหมัก ชีวภาพจากขยะอินทรีย์	เพื่อส่งเสริมให้ ประชาชนมีการคัด แยกขยะมูลฝอย อินทรีย์มาทำปุ๋ย	อบรมให้ความรู้ การทำปุ๋ยหมัก ชีวภาพจากขยะ อินทรีย์แก่ ประชาชนผู้สนใจ และเกษตรกร	-	50,000	50,000	50,000	50,000	จำนวน ผู้เข้าร่วม กิจกรรม	ปริมาณมูลฝอย อินทรีย์ลดลง และมีการใช้ ประโยชน์จาก มูลฝอยอินทรีย์ เพิ่มขึ้น	กอง สาธารณสุข

- ก. ยุทธศาสตร์จังหวัดที่ 3 บริหารจัดการทรัพยากรธรรมชาติและสิ่งแวดล้อมให้มีความสมบูรณ์อย่างยั่งยืน
- ข. ยุทธศาสตร์การพัฒนาขององค์กรปกครองส่วนท้องถิ่นในเขตจังหวัดที่ 10 ด้านการอนุรักษ์ทรัพยากรธรรมชาติและสิ่งแวดล้อม

#### 4. ยุทธศาสตร์การบริหารจัดการทรัพยากรธรรมชาติและสิ่งแวดล้อม

##### • แผนงานอุตสาหกรรมและการโยธา

ที่	โครงการ	วัตถุประสงค์	เป้าหมาย (ผลผลิตของ โครงการ)	งบประมาณและที่มา					ตัวชี้วัด (KPI)	ผลที่คาดว่าจะ ได้รับ	หน่วยงาน รับผิดชอบ
				2561 (บาท)	2562 (บาท)	2563 (บาท)	2564 (บาท)	2565 (บาท)			
1	ปรับปรุงภูมิทัศน์รอบ สระน้ำ หมู่ 1 บ้านหนองตะคลอง	เพื่อปรับปรุง สภาพแวดล้อม รอบสระ ให้มี ความสวยงาม เป็น ระเบียบเรียบร้อย	ปรับปรุงภูมิทัศน์รอบสระน้ำ หินใหญ่ยาแนว ยาวไม่น้อยกว่า 100.00 เมตร ขนาดกว้าง 2.50 x 2.00 เมตร พร้อมจัดทำสวนหย่อม พร้อมป้ายโครงการ จำนวน 1 ป้าย (ตามแบบที่ อบต. กำหนด)	300,000	-	-	-	-	จำนวน ผู้ได้รับ ประโยชน์	สภาพแวดล้อมรอบ สระ มีความ สวยงาม เป็น ระเบียบ เรียบร้อย	กองช่าง
2	ปรับปรุงภูมิทัศน์รอบ สระน้ำ (ช่วงที่ 2) หมู่ 1 บ้านหนองตะคลอง	เพื่อปรับปรุง สภาพแวดล้อม รอบสระ ให้มี ความสวยงาม เป็น ระเบียบเรียบร้อย	ปรับปรุงภูมิทัศน์รอบสระน้ำ ก่อสร้างทางวิ่งรอบสระน้ำ ขนาดกว้าง 2.50 เมตร ยาวรวมไม่น้อยกว่า 330.00 เมตร ติดตั้งราวเหล็กอาบสังกะสีรอบสระน้ำ ฯลฯ พร้อมป้ายโครงการ จำนวน 1 ป้าย (ตามแบบที่ อบต. กำหนด)	4,400,000	-	-	-	-	จำนวน ผู้ได้รับ ประโยชน์	สภาพแวดล้อมรอบ สระ มีความ สวยงาม เป็น ระเบียบ เรียบร้อย	กองช่าง
3	โคมไพสวนสาธารณะ หมู่ 1 บ้านหนองตะคลอง	เพื่อปรับปรุง สภาพแวดล้อม ให้ มีความสวยงาม เป็นระเบียบ เรียบร้อย	โคมไพสวนสาธารณะ ความสูงไม่น้อยกว่า 3.00 เมตร จำนวน 45 ต้น พร้อมติดตั้งตามมาตรฐานไฟฟ้าสาธารณะ	-	-	-	480,000	-	จำนวน ผู้ได้รับ ประโยชน์	สภาพแวดล้อม รอบสระ มี ความสวยงาม เป็นระเบียบ เรียบร้อย	กองช่าง

ที่	โครงการ	วัตถุประสงค์	เป้าหมาย (ผลผลิตของ โครงการ)	งบประมาณและที่มา					ตัวชี้วัด (KPI)	ผลที่คาดว่าจะได้รับ	หน่วยงาน รับผิดชอบ
				2561 (บาท)	2562 (บาท)	2563 (บาท)	2564 (บาท)	2565 (บาท)			
4	ก่อสร้างทางวิ่งรอบสระน้ำ หมู่ 1 บ้านหนองตะคลอง	เพื่อปรับปรุงสภาพแวดล้อมรอบสระ ให้มีความสวยงาม เป็นระเบียบเรียบร้อย	ก่อสร้างทางวิ่งรอบสระน้ำ ขนาดกว้าง 2.50 เมตร ยาวรวมไม่น้อยกว่า 425.00 เมตร ติดตั้งราวเหล็ก อบสังกะสีรอบสระน้ำ ฯลฯ พร้อมป้ายโครงการ จำนวน 1 ป้าย (ตามแบบที่ อบต. กำหนด)	4,400,000	-	-	-	-	จำนวนผู้ได้รับประโยชน์	สภาพแวดล้อมรอบสระ มีความสวยงาม เป็นระเบียบเรียบร้อย	กองช่าง
5	ก่อสร้างลู่วิ่งรอบสระน้ำ หมู่ 3 บ้านหนองปลิง	เพื่อปรับปรุงสภาพแวดล้อมรอบสระ ให้มีความสวยงาม เป็นระเบียบเรียบร้อย	ก่อสร้างลู่วิ่งรอบสระน้ำ ขนาดลู่วิ่งกว้าง 2.50 เมตร ยาวไม่น้อยกว่า 770.00 เมตร หรือมีพื้นที่ไม่น้อยกว่า 1,925.00 ตารางเมตร พร้อมป้ายโครงการ จำนวน 1 ป้าย (ตามแบบที่ อบต. กำหนด)	-	-	-	10,000,000	-	จำนวนผู้ได้รับประโยชน์	สภาพแวดล้อมรอบสระ มีความสวยงาม เป็นระเบียบเรียบร้อย	กองช่าง
6	ปรับปรุงภูมิทัศน์รอบสระน้ำ หมู่ 8 บ้านหนองตาแดง	เพื่อปรับปรุงสภาพแวดล้อมรอบสระน้ำ ให้มีความสวยงาม เป็นระเบียบเรียบร้อย	ปรับปรุงภูมิทัศน์รอบสระน้ำ ขยายถนนคอนกรีตเสริมเหล็ก ขนาดกว้างเฉลี่ย 1.00-1.50 เมตร หนา 0.15 เมตร ยาวไม่น้อยกว่า 215.00 เมตร หรือมีพื้นที่คอนกรีตไม่น้อยกว่า 268.75 ตารางเมตร ขยายถนนคอนกรีตเสริมเหล็ก ขนาดกว้างเฉลี่ย 1.50-2.00 เมตร หนา 0.15 เมตร ยาวไม่น้อยกว่า 375.00 เมตร หรือมีพื้นที่คอนกรีตไม่น้อยกว่า 656.25 ตารางเมตร ขยายถนนคอนกรีตเสริมเหล็ก ขนาดกว้าง 3.00 เมตร หนา 0.15 เมตร ยาวไม่น้อยกว่า 240.00 เมตร หรือมีพื้นที่คอนกรีตไม่น้อยกว่า 720.00 ตารางเมตร งานเสริมผิวแอสฟัลติกส์คอนกรีต ช่วงที่ 1 ขนาดกว้าง 2.50 เมตร หนา 0.04 เมตร ยาวไม่น้อยกว่า 140.00 เมตร หรือมีพื้นที่เสริมผิวไม่น้อยกว่า 350.00 ตารางเมตร	2,500,000	-	-	-	-	จำนวนผู้ได้รับประโยชน์	สภาพแวดล้อมรอบสระน้ำ มีความสวยงาม เป็นระเบียบเรียบร้อย	กองช่าง

ที่	โครงการ	วัตถุประสงค์	เป้าหมาย (ผลผลิตของ โครงการ)	งบประมาณและที่มา					ตัวชี้วัด (KPI)	ผลที่คาดว่าจะ ได้รับ	หน่วยงาน รับผิดชอบ
				2561 (บาท)	2562 (บาท)	2563 (บาท)	2564 (บาท)	2565 (บาท)			
			งานเสริมผิวแอสฟัลติกส์คอนกรีต ช่วงที่ 2 ขนาดกว้าง 5.50 เมตร หนา 0.04 เมตร ยาวไม่น้อยกว่า 234.00 เมตร หรือมีพื้นที่เสริมผิวไม่น้อยกว่า 1,287.00 ตารางเมตร พร้อมทาสีลู่วิ่ง (ถนนเดิม) ขนาดกว้าง 1.50 เมตร ยาวไม่น้อยกว่า 1,300.00 เมตร ฯลฯ พร้อมป้ายโครงการ จำนวน 1 ป้าย (ตามแบบที่ อบต. กำหนด)								
7	จัดสวนหย่อม บริเวณศูนย์พัฒนาเด็กเล็กหนองตาตง หมู่ 8 บ้านหนองตาตง	เพื่อปรับปรุงสภาพแวดล้อม ให้มีความสวยงาม เป็นระเบียบเรียบร้อย	ขนาดกว้าง 25.00 เมตร ยาว 75.00 เมตร หรือมีพื้นที่ไม่น้อยกว่า 1,875.00 ตารางเมตร พร้อมป้ายโครงการ จำนวน 1 ป้าย (ตามแบบที่ อบต. กำหนด)	-	-	-	400,000	-	จำนวนผู้ได้รับประโยชน์	สภาพแวดล้อมรอบ มี ความสวยงาม เป็นระเบียบเรียบร้อย	กองช่าง
8	ถมดินสระน้ำ หมู่ 8 บ้านหนองตาตง	เพื่อปรับปรุงสภาพแวดล้อม รอบสระ ให้มีความสวยงาม เป็นระเบียบเรียบร้อย	ขนาดกว้าง 25.00 เมตร ยาวไม่น้อยกว่า 73.00 เมตร ลึก 8.00 เมตร พร้อมป้ายโครงการ จำนวน 1 ป้าย (ตามแบบที่ อบต. กำหนด)	-	-	1,200,000	-	-	จำนวนผู้ได้รับประโยชน์	สภาพแวดล้อมรอบ สระ มีความสวยงาม เป็นระเบียบเรียบร้อย	กองช่าง
9	ถมดินหน้าศาลาตาปู่ หมู่ 8 บ้านหนองตาตง	เพื่อปรับปรุงสภาพแวดล้อม รอบสระ ให้มีความสวยงาม เป็นระเบียบเรียบร้อย	ค่าถมดินปรับระดับพื้นที่ จุดที่ 1 พื้นที่ 1,816.75 ตารางเมตร ลึกเฉลี่ย 1.50 เมตร มีปริมาณดินถม 2,725.13 ลูกบาศก์เมตร ค่าถมดินปรับระดับพื้นที่ จุดที่ 2 พื้นที่ 180.00 ตารางเมตร ลึกเฉลี่ย 1.85 เมตร มีปริมาณดินถม 333.00 ลูกบาศก์เมตร หรือมีปริมาณดินรวมไม่น้อยกว่า 3,058.13 ลูกบาศก์เมตร พร้อมป้ายโครงการ จำนวน 1 ป้าย (ตามแบบที่ อบต. กำหนด)	-	-	655,000	-	-	จำนวนผู้ได้รับประโยชน์	สภาพแวดล้อมรอบ สระ มีความสวยงาม เป็นระเบียบเรียบร้อย	กองช่าง

ก. ยุทธศาสตร์จังหวัดที่ 3 บริหารจัดการทรัพยากรธรรมชาติและสิ่งแวดล้อมให้มีความสมบูรณ์อย่างยั่งยืน

ข. ยุทธศาสตร์การพัฒนาขององค์กรปกครองส่วนท้องถิ่นในเขตจังหวัดที่ 1 ด้านการสานต่อแนวทางพระราชดำริ

#### 4. ยุทธศาสตร์การบริหารจัดการทรัพยากรธรรมชาติและสิ่งแวดล้อม

##### • แผนงานการเกษตร

ที่	โครงการ	วัตถุประสงค์	เป้าหมาย (ผลผลิตของ โครงการ)	งบประมาณและที่มา					ตัวชี้วัด (KPI)	ผลที่คาดว่าจะ ได้รับ	หน่วยงาน รับผิดชอบ
				2561 (บาท)	2562 (บาท)	2563 (บาท)	2564 (บาท)	2565 (บาท)			
1	อนุรักษ์พันธุกรรมพืช อัน เนื่องมาจากพระราชดำริ (อพ.สธ.)	เพื่ออนุรักษ์พืช พรรณและความ หลากหลายทาง ชีวภาพของตำบล และปลูกฝังให้เด็ก และเยาวชนมี จิตสำนึกในการ อนุรักษ์ธรรมชาติ	จัดกิจกรรมอนุรักษ์ พันธุกรรมพืช อัน เนื่องมาจาก พระราชดำริ (อพ.สธ.)	50,000	80,000	50,000	50,000	50,000	จำนวน ผู้เข้าร่วม กิจกรรม	เด็กและเยาวชน ได้รับการ ปลูกฝังจิตสำนึก ในการอนุรักษ์ ธรรมชาติ	สำนักงาน ปลัด อบต.
2	ฝึกอบรมและส่งเสริม อาชีพเกษตรกรและศึกษา งาน เพื่อพัฒนาวิถีกษตร ตามแนวพระราชดำริ เศรษฐกิจพอเพียง	เพื่อส่งเสริมให้ เกษตรกรในตำบล ได้รับความรู้ ใหม่ๆ ในการ ประกอบอาชีพ	จัดอบรมส่งเสริม ให้ความรู้และ ประสบการณ์แก่ เกษตรกรในเขต พื้นที่ พร้อมศึกษา ดูงาน	150,000	250,000	250,000	250,000	250,000	จำนวน ผู้เข้าร่วม กิจกรรม	เกษตรกรได้รับ ความรู้ สามารถ พัฒนาอาชีพ ของตนเองได้	สำนักงาน ปลัด อบต.
3	ตามแนวพระราชดำริ เศรษฐกิจพอเพียง	เพื่อส่งเสริมให้ เกษตรกรในตำบล ได้รับความรู้ ใหม่ๆ ในการ ประกอบอาชีพ	จัดอบรมส่งเสริม ให้ความรู้และ ประสบการณ์ตาม แนวเกษตรทฤษฎี ใหม่	80,000	80,000	-	-	-	จำนวน ผู้เข้าร่วม กิจกรรม	เกษตรกรได้รับ ความรู้ และ สามารถพัฒนา อาชีพของตนเอง ได้	สำนักงาน ปลัด อบต.

ที่	โครงการ	วัตถุประสงค์	เป้าหมาย (ผลผลิตของ โครงการ)	งบประมาณและที่มา					ตัวชี้วัด (KPI)	ผลที่คาดว่าจะ ได้รับ	หน่วยงาน รับผิดชอบ
				2561 (บาท)	2562 (บาท)	2563 (บาท)	2564 (บาท)	2565 (บาท)			
4	ส่งเสริมและสนับสนุนศูนย์ ถ่ายทอดเทคโนโลยี การเกษตรประจำตำบล	เพื่อส่งเสริมให้ กลุ่มเกษตรกร ได้รับความรู้และ วิทยาการใหม่ๆ ไป ปรับใช้ให้เกิด ประโยชน์สูงสุด	ให้การสนับสนุน การดำเนินงาน ศูนย์ถ่ายทอด เทคโนโลยี การเกษตร	50,000	50,000	-	-	-	จำนวน ผู้เข้าร่วม กิจกรรม	กลุ่มเกษตรกร สามารถนำ ความรู้และ วิทยาการใหม่ๆ ไปใช้ได้เกิด ประโยชน์	สำนักงาน ปลัด อบต.
5	ท้องถิ่นไทย รวมใจภักดี รักษ์พื้นที่สีเขียว	เพื่อส่งเสริมการ แก้ไขปัญหาภาวะ โลกร้อน โดยเพิ่ม พื้นที่สีเขียวภายใน ตำบล	เพิ่มพื้นที่สีเขียวใน ตำบล โดยก่อสร้าง ขยายพื้นที่ปรับปรุง สวนสาธารณะและ ปลูกต้นไม้	50,000	30,000	50,000	50,000	50,000	จำนวน ผู้เข้าร่วม กิจกรรม	ประชาชนใน ตำบล ได้มีส่วน ร่วมในการแก้ไข ปัญหาภาวะโลก ร้อน และ สามารถสร้าง อากาศที่ดีใน ตำบลได้	สำนักงาน ปลัด อบต.
6	ฝึกอบรมส่งเสริมอาชีพ การเลี้ยงไก่พันธุ์ไข่ เสริม ไอโอดีน	เพื่อส่งเสริมอาชีพ ให้เกษตรกรมี ความเข้มแข็งและ ยั่งยืน	ฝึกอบรมส่งเสริม อาชีพการเลี้ยงไก่ พันธุ์ไข่ เสริม ไอโอดีน ให้แก่ เกษตรกร	-	20,000	20,000	20,000	20,000	จำนวน ผู้เข้าร่วม กิจกรรม	เกษตรกรมี รายได้เสริม เกิด ความเข้มแข็ง และยั่งยืน	สำนักงาน ปลัด อบต.
7	ฝึกอบรมเพิ่มประสิทธิภาพ ผลผลิต กลุ่มผู้ปลูกมัน สำปะหลัง	เพื่อสนับสนุนให้ เกษตรกรผู้ปลูก มันสำปะหลัง มี ผลผลิตสูงขึ้น	ฝึกอบรมเพิ่ม ประสิทธิภาพ ผลผลิต กลุ่มผู้ปลูก มันสำปะหลัง	-	20,000	-	-	-	จำนวน ผู้เข้าร่วม กิจกรรม	เกษตรกรผู้ปลูก มันสำปะหลัง มี ผลผลิตสูงขึ้น	สำนักงาน ปลัด อบต.

ที่	โครงการ	วัตถุประสงค์	เป้าหมาย (ผลผลิตของ โครงการ)	งบประมาณและที่มา					ตัวชี้วัด (KPI)	ผลที่คาดว่าจะได้รับ	หน่วยงาน รับผิดชอบ
				2561 (บาท)	2562 (บาท)	2563 (บาท)	2564 (บาท)	2565 (บาท)			
8	อบรมความรู้ให้แก่เกษตรกร เพื่อเพิ่มประสิทธิภาพการผลิตพืชตามแนวเศรษฐกิจพอเพียง	เพื่อส่งเสริมและเพิ่มพูนความรู้แนวคิดปรัชญาเศรษฐกิจพอเพียงให้แก่เกษตรกร	อบรมให้ความรู้แก่เกษตรกร ในตำบลหนองบัวศาลา	-	20,000	20,000	20,000	20,000	จำนวนผู้เข้าร่วมกิจกรรม	เกษตรกรได้รับความรู้และสามารถนำหลักปรัชญาเศรษฐกิจพอเพียงมาประยุกต์ใช้ในชีวิตประจำวันได้	สำนักงานปลัด อบต.

- ก. ยุทธศาสตร์จังหวัดที่ 2 ยกย่องระดับสังคมให้เป็นเมืองน่าอยู่
- ข. ยุทธศาสตร์การพัฒนาขององค์กรปกครองส่วนท้องถิ่นในเขตจังหวัดที่ 4 ด้านการพัฒนาสังคม

### 5. ยุทธศาสตร์การพัฒนาคุณภาพชีวิตและคุณค่าทางสังคม

#### • แผนงานบริหารงานทั่วไป

ที่	โครงการ	วัตถุประสงค์	เป้าหมาย (ผลผลิตของ โครงการ)	งบประมาณและที่มา					ตัวชี้วัด (KPI)	ผลที่คาดว่าจะ ได้รับ	หน่วยงาน รับผิดชอบ
				2561 (บาท)	2562 (บาท)	2563 (บาท)	2564 (บาท)	2565 (บาท)			
1	ส่งเสริมและสนับสนุนการ มีงานทำของนักเรียน นักศึกษา ให้มีรายได้ ระหว่างเรียน	เพื่อส่งเสริมให้ นักเรียน นักศึกษา มีรายได้ระหว่าง เรียน ลดภาระ ค่าใช้จ่ายใน ครอบครัว	จัดกิจกรรมส่งเสริม ให้นักเรียน นักศึกษา มีงานทำ ในช่วงปิดภาค เรียนหรือในช่วง วันหยุด	80,000	80,000	100,000	100,000	100,000	จำนวน ผู้เข้าร่วม กิจกรรม	นักเรียน นักศึกษา มี รายได้ระหว่าง เรียน และลด ภาระค่าใช้จ่าย ในครอบครัว	สำนักงาน ปลัด อบต.
2	สงเคราะห์พัฒนาคุณภาพ ชีวิต (เมตตาปรารถนาดี) เด็ก สตรี คนชรา ผู้ด้อย โอกาส และผู้ยากไร้	เพื่อเป็นการแสดง ความเมตตาปรารถนา แก่เด็ก สตรี คนชรา ผู้ด้อย โอกาส และ ผู้ยากไร้	เด็ก สตรี คนชรา ผู้ด้อยโอกาส และ ผู้ยากไร้ ในตำบล หนองบัวศาลา	-	26,400	-	-	-	จำนวน ผู้เข้าร่วม กิจกรรม	เด็ก สตรี คนชรา ผู้ด้อย โอกาส และ ผู้ยากไร้ ได้รับ การพัฒนา คุณภาพชีวิตให้ ดีขึ้น	สำนักงาน ปลัด อบต.



- ก. ยุทธศาสตร์จังหวัดที่ 4 การเสริมสร้างความมั่นคงทุกมิติ เพื่อปกป้องสถาบันหลักของชาติ และความปลอดภัยในชีวิตและทรัพย์สินของประชาชน
- ข. ยุทธศาสตร์การพัฒนาขององค์กรปกครองส่วนท้องถิ่นในเขตจังหวัดที่ 8 ด้านการบริหารจัดการบ้านเมืองที่ดี

### 5. ยุทธศาสตร์การพัฒนาคุณภาพชีวิตและคุณค่าทางสังคม

#### • แผนงานบริหารงานทั่วไป

ที่	โครงการ	วัตถุประสงค์	เป้าหมาย (ผลผลิตของ โครงการ)	งบประมาณและที่มา					ตัวชี้วัด (KPI)	ผลที่คาดว่าจะ ได้รับ	หน่วยงาน รับผิดชอบ
				2561 (บาท)	2562 (บาท)	2563 (บาท)	2564 (บาท)	2565 (บาท)			
1	กิจกรรมเฉลิมพระเกียรติ เฉลิมพระชนมพรรษา พระบาทสมเด็จพระ ปรเมนทรรามาธิบดีศรี สินทรมหาวชิราลงกรณฯ พระวชิรเกล้าเจ้าอยู่หัว รัชกาลที่ 10	เพื่อแสดงออกถึง ความจงรักภักดี ของประชาชนใน ท้องถิ่นต่อ พระบาทสมเด็จพระ พระปรเมนทร รามธิบดีศรี สินทรมหาวชิราลง กรณฯ พระวชิร เกล้าเจ้าอยู่หัว รัชกาลที่ 10	จัดกิจกรรมเฉลิม พระเกียรติ เฉลิม พระชนมพรรษา พระบาทสมเด็จพระ พระปรเมนทร รามธิบดีศรีสินท รมหาวชิราลงกรณ ฯ พระวชิรเกล้า เจ้าอยู่หัว รัชกาล ที่ 10	-	-	30,000	30,000	30,000	จำนวน กิจกรรม	ประชาชนใน ท้องถิ่นได้แสดง ออกถึงความ จงรักภักดีต่อ พระบาทสมเด็จพระ พระปรเมนทร รามธิบดีศรี สินทรมหาวชิรา ลงกรณฯ พระ วชิรเกล้า เจ้าอยู่หัว รัชกาลที่ 10	สำนักงาน ปลัด อบต.

ที่	โครงการ	วัตถุประสงค์	เป้าหมาย (ผลผลิตของ โครงการ)	งบประมาณและที่มา					ตัวชี้วัด (KPI)	ผลที่คาดว่าจะ ได้รับ	หน่วยงาน รับผิดชอบ
				2561 (บาท)	2562 (บาท)	2563 (บาท)	2564 (บาท)	2565 (บาท)			
2	กิจกรรมเฉลิมพระเกียรติ เฉลิมพระชนมพรรษา สมเด็จพระนางเจ้าสุทิดา พัชรสุธาพิมลลักษณ พระ บรมราชินี	เพื่อแสดงออกถึง ความจงรักภักดี ของประชาชนใน ท้องถิ่นต่อสมเด็จพระ นางเจ้าสุทิดา พัชรสุธาพิมล ลักษณ พระบรม ราชินี	จัดกิจกรรมเฉลิม พระเกียรติ เฉลิม พระชนมพรรษา สมเด็จพระนางเจ้า สุทิดา พัชรสุธา พิมลลักษณ พระ บรมราชินี	-	-	30,000	30,000	30,000	จำนวน กิจกรรม	ประชาชนใน ท้องถิ่นได้ แสดงออกถึง ความจงรักภักดี ต่อสมเด็จพระ นางเจ้าสุทิดา พัชรสุธาพิมล ลักษณ พระบรม ราชินี	สำนักงาน ปลัด อบต.
3	กิจกรรมเฉลิมพระเกียรติ เฉลิมพระชนมพรรษา สมเด็จพระนางเจ้าสิริกิติ์ พระบรมราชินีนาถ พระ บรมราชชนนีพันปีหลวง	เพื่อแสดงออกถึง ความจงรักภักดี ของประชาชนใน ท้องถิ่นต่อสมเด็จพระ นางเจ้าสิริกิติ์ พระบรมราชินีนาถ พระบรมราชชนนี พันปีหลวง	จัดกิจกรรมเฉลิม พระเกียรติ เฉลิม พระชนมพรรษา สมเด็จพระนางเจ้า สิริกิติ์ พระบรม ราชินีนาถ พระ บรมราชชนนีพันปี หลวง	-	-	30,000	30,000	30,000	จำนวน กิจกรรม	ประชาชนใน ท้องถิ่นได้ แสดงออกถึง ความจงรักภักดี ต่อสมเด็จพระ นางเจ้าสิริกิติ์ พระบรมราชินี นาถ พระบรม ราชชนนีพันปี หลวง	สำนักงาน ปลัด อบต.

ที่	โครงการ	วัตถุประสงค์	เป้าหมาย (ผลผลิตของ โครงการ)	งบประมาณและที่มา					ตัวชี้วัด (KPI)	ผลที่คาดว่าจะได้รับ	หน่วยงาน รับผิดชอบ
				2561 (บาท)	2562 (บาท)	2563 (บาท)	2564 (บาท)	2565 (บาท)			
4	กิจกรรมเฉลิมพระเกียรติ เฉลิมพระชนมพรรษา สมเด็จพระเจ้าอยู่หัว	เพื่อแสดงออกถึง ความรักภักดี ของประชาชนใน ท้องถิ่นต่อสมเด็จพระ เจ้าอยู่หัว	จัดกิจกรรมเฉลิม พระเกียรติเฉลิม พระชนมพรรษา สมเด็จพระ เจ้าอยู่หัว	100,000	30,000	-	-	-	จำนวน กิจกรรม	ประชาชนใน ท้องถิ่นได้ แสดงออกถึง ความรักภักดี ต่อสมเด็จพระ เจ้าอยู่หัว	สำนักงาน ปลัด อบต.
5	กิจกรรมเฉลิมพระเกียรติ เฉลิมพระชนมพรรษา สมเด็จพระนางเจ้าสิริกิติ์ พระบรมราชินีนาถ	เพื่อแสดงออกถึง ความรักภักดี ของประชาชนใน ท้องถิ่นต่อสมเด็จพระ นางเจ้าสิริกิติ์ พระบรมราชินีนาถ	จัดกิจกรรมเฉลิม พระเกียรติเฉลิม พระชนมพรรษา สมเด็จพระนางเจ้า สิริกิติ์ พระบรม ราชินีนาถ	100,000	30,000	-	-	-	จำนวน กิจกรรม	ประชาชนใน ท้องถิ่นได้ แสดงออกถึง ความรักภักดี ต่อสมเด็จพระ นางเจ้าสิริกิติ์ พระบรม ราชินีนาถ	สำนักงาน ปลัด อบต.
6	ประเพณีวันสำคัญของ ชาติและศาสนา	เพื่อแสดงความ จงรักภักดีและ เฉลิมฉลองในวัน สำคัญต่างๆ	ประเพณีวันสำคัญ ของชาติและ ศาสนา ในตำบล	100,000	100,000	-	-	-	จำนวน กิจกรรม	ประชาชนใน ท้องถิ่นได้แสดง ความรักภักดี และเฉลิมฉลอง ในวันสำคัญ ต่างๆ	สำนักงาน ปลัด อบต.

ก. ยุทธศาสตร์จังหวัดที่ 4 การเสริมสร้างความมั่นคงทุกมิติ เพื่อปกป้องสถาบันหลักของชาติ และความปลอดภัยในชีวิตและทรัพย์สินของประชาชน

ข. ยุทธศาสตร์การพัฒนาขององค์กรปกครองส่วนท้องถิ่นในเขตจังหวัดที่ 8 ด้านการบริหารจัดการบ้านเมืองที่ดี

### 5. ยุทธศาสตร์การพัฒนาคุณภาพชีวิตและคุณค่าทางสังคม

#### • แผนงานการศึกษา

ที่	โครงการ	วัตถุประสงค์	เป้าหมาย (ผลผลิตของ โครงการ)	งบประมาณและที่มา					ตัวชี้วัด (KPI)	ผลที่คาดว่าจะ ได้รับ	หน่วยงาน รับผิดชอบ
				2561 (บาท)	2562 (บาท)	2563 (บาท)	2564 (บาท)	2565 (บาท)			
1	กิจกรรมวันแม่ ของศูนย์ พัฒนาเด็กเล็กหนองตาตง	เพื่อแสดงออกถึง ความกตัญญู กตเวทิต	จัดกิจกรรมวันแม่ แห่งชาติ	-	5,000	-	-	-	จำนวน กิจกรรม	นักเรียนได้ แสดงความ กตัญญูกตเวทิต	กอง การศึกษา
2	กิจกรรมวันแม่ ของศูนย์ พัฒนาเด็กเล็กองค์การบริหารส่วนตำบลหนองบัว ศาลา	เพื่อแสดงออกถึง ความกตัญญู กตเวทิต	จัดกิจกรรมวันแม่ แห่งชาติ	-	5,000	-	-	-	จำนวน กิจกรรม	นักเรียนได้ แสดงความ กตัญญูกตเวทิต	กอง การศึกษา
3	กิจกรรมวันแม่ วันเฉลิม พระชนมพรรษาสมเด็จพระบรมราชินีนาถใน รัชกาลที่ 9 ของศูนย์ พัฒนาเด็กเล็กหนองตาตง	เพื่อแสดงออกถึง ความกตัญญู กตเวทิต	จัดกิจกรรมวันแม่ แห่งชาติ	-	-	5,000	5,000	5,000	จำนวน กิจกรรม	นักเรียนได้ แสดงความ กตัญญูกตเวทิต	กอง การศึกษา
4	กิจกรรมวันแม่ วันเฉลิม พระชนมพรรษาสมเด็จพระบรมราชินีนาถใน รัชกาลที่ 9 ของศูนย์ พัฒนาเด็กเล็กองค์การบริหารส่วนตำบล หนองบัวศาลา	เพื่อแสดงออกถึง ความกตัญญู กตเวทิต	จัดกิจกรรมวันแม่ แห่งชาติ	-	-	5,000	5,000	5,000	จำนวน กิจกรรม	นักเรียนได้ แสดงความ กตัญญูกตเวทิต	กอง การศึกษา

ก. ยุทธศาสตร์จังหวัดที่ 4 การเสริมสร้างความมั่นคงทุกมิติ เพื่อปกป้องสถาบันหลักของชาติ และความปลอดภัยในชีวิตและทรัพย์สินของประชาชน

ข. ยุทธศาสตร์การพัฒนาขององค์กรปกครองส่วนท้องถิ่นในเขตจังหวัดที่ 9 ด้านการรักษาความปลอดภัยในชีวิตและทรัพย์สิน

### 5. ยุทธศาสตร์การพัฒนาคุณภาพชีวิตและคุณค่าทางสังคม

#### • แผนงานการรักษาความสงบภายใน

ที่	โครงการ	วัตถุประสงค์	เป้าหมาย (ผลผลิตของ โครงการ)	งบประมาณและที่มา					ตัวชี้วัด (KPI)	ผลที่คาดว่าจะได้รับ	หน่วยงาน รับผิดชอบ
				2561 (บาท)	2562 (บาท)	2563 (บาท)	2564 (บาท)	2565 (บาท)			
1	ปกป้องสถาบันสำคัญของชาติ	เพื่อให้ประชาชนตระหนักถึงความสำคัญของสถาบันสำคัญของชาติ	จัดกิจกรรมรณรงค์ในการปกป้องสถาบันสำคัญของชาติ	30,000	30,000	30,000	30,000	30,000	จำนวนผู้เข้าร่วมกิจกรรม	ประชาชนเห็นความสำคัญในการปกป้องสถาบันสำคัญของชาติ	สำนักงานปลัด อบต.
2	จัดตั้งศูนย์อำนวยความสะดวกความปลอดภัยทางถนนช่วงเทศกาลสำคัญ	เพื่อป้องกันและลดอุบัติเหตุทางถนนในช่วงเทศกาล	จัดตั้งศูนย์อำนวยความสะดวกความปลอดภัยทางถนน ในช่วงเทศกาลสำคัญ	50,000	30,000	50,000	50,000	50,000	จำนวนกิจกรรม	เกิดความปลอดภัยในการใช้รถ ใช้ถนน	สำนักงานปลัด อบต.
3	รณรงค์ลดอุบัติเหตุทางถนน ช่วงเทศกาลสำคัญ	เพื่อป้องกันและลดความเสี่ยงจากการเกิดอุบัติเหตุทางถนน ในช่วงเทศกาล	จัดกิจกรรมรณรงค์ป้องกันและลดอุบัติเหตุทางถนน ในช่วงเทศกาล	40,000	40,000	50,000	50,000	50,000	จำนวนกิจกรรม	ป้องกันและลดความเสี่ยงจากการเกิดอุบัติเหตุทางถนนได้	สำนักงานปลัด อบต.

ที่	โครงการ	วัตถุประสงค์	เป้าหมาย (ผลผลิตของ โครงการ)	งบประมาณและที่มา					ตัวชี้วัด (KPI)	ผลที่คาดว่าจะ ได้รับ	หน่วยงาน รับผิดชอบ
				2561 (บาท)	2562 (บาท)	2563 (บาท)	2564 (บาท)	2565 (บาท)			
4	สร้างเสริมความรักความ สามัคคีปรองดอง สมานฉันท์	เพื่อให้ประชาชน ในพื้นที่ เกิดความ รักความสามัคคี ไม่เกิดความ แตกแยก	จัดกิจกรรมสร้าง ความรักความ สามัคคีปรองดอง สมานฉันท์ ให้กับ ประชาชนในพื้นที่	30,000	30,000	30,000	30,000	30,000	จำนวน ผู้เข้าร่วม กิจกรรม	ประชาชนใน พื้นที่ เกิดความ รักความสามัคคี ไม่เกิดความ แตกแยก	สำนักงาน ปลัด อบต.
5	ให้ความรู้เกี่ยวกับ กฎหมายจราจร แก่ ประชาชนทั่วไป	เพื่อป้องกันและลด อุบัติเหตุทางถนน	จัดอบรมให้ความรู้ เกี่ยวกับกฎหมาย จราจรแก่ ประชาชน	30,000	30,000	30,000	30,000	30,000	จำนวน ผู้เข้าร่วม กิจกรรม	เกิดความ ปลอดภัยในการ ใช้รถ ใช้ถนน	สำนักงาน ปลัด อบต.
6	ฝึกอบรมการป้องกันและ ระงับอัคคีภัยในชุมชนและ โรงงานอุตสาหกรรม ใน เขตตำบลหนองบัวศาลา	เพื่อให้ประชาชน รู้จักป้องกันและ ปฏิบัติตนได้อย่าง ถูกต้อง หากเกิด อัคคีภัย	จัดฝึกอบรมการ ป้องกันและระงับ อัคคีภัยในชุมชน และโรงงาน อุตสาหกรรม ใน เขตตำบลหนองบัว ศาลา	-	50,000	50,000	50,000	50,000	จำนวน ผู้เข้าร่วม กิจกรรม	ประชาชนรู้จัก ป้องกันและ ปฏิบัติตนได้ อย่างถูกต้อง หากเกิดอัคคีภัย	สำนักงาน ปลัด อบต.
7	ฝึกอบรมดับเพลิงและ ฝึกซ้อมอพยพหนีไฟ ให้กับ พนักงานและลูกจ้าง องค์การบริหารส่วนตำบล หนองบัวศาลา	เพื่อให้พนักงาน และลูกจ้างรู้จัก ป้องกันและปฏิบัติ ตนได้อย่างถูกต้อง หากเกิดอัคคีภัย	จัดฝึกอบรม ดับเพลิงและ ฝึกซ้อมอพยพหนี ไฟ ให้กับพนักงาน และลูกจ้าง	-	30,000	50,000	50,000	50,000	จำนวน ผู้เข้าร่วม กิจกรรม	พนักงานและ ลูกจ้างรู้จัก ป้องกันและ ปฏิบัติตนได้ อย่างถูกต้อง หากเกิดอัคคีภัย	สำนักงาน ปลัด อบต.

ที่	โครงการ	วัตถุประสงค์	เป้าหมาย (ผลผลิตของ โครงการ)	งบประมาณและที่มา					ตัวชี้วัด (KPI)	ผลที่คาดว่าจะ ได้รับ	หน่วยงาน รับผิดชอบ
				2561 (บาท)	2562 (บาท)	2563 (บาท)	2564 (บาท)	2565 (บาท)			
8	อบรมให้ความรู้เกี่ยวกับ การดับเพลิงเบื้องต้น และ การอพยพหนีไฟ ให้แก่ สถานศึกษาในเขตตำบล	เพื่อให้ครูและ นักเรียนรู้จัก ป้องกันและปฏิบัติ ตน ได้อย่าง ถูกต้องหากเกิด อัคคีภัย	จัดฝึกอบรมให้ ความรู้เกี่ยวกับการ ดับเพลิงเบื้องต้น และการอพยพหนี ไฟให้แก่ สถานศึกษา ในเขตตำบล	50,000	30,000	50,000	50,000	50,000	จำนวน ผู้เข้าร่วม กิจกรรม	ครูและนักเรียน รู้จักป้องกันและ ปฏิบัติตน ได้ อย่างถูกต้อง หากเกิดอัคคีภัย	สำนักงาน ปลัด อบต.
9	ฝึกอบรมทบทวน อาสาสมัครป้องกันภัยฝ่าย พลเรือน (อปพร.)	เพื่อให้การบรรเทา สาธารณภัย มี ประสิทธิภาพมาก ยิ่งขึ้น	จัดฝึกอบรม ทบทวนแผน ป้องกันภัยฝ่าย พลเรือน	50,000	30,000	30,000	30,000	30,000	จำนวน ผู้เข้าร่วม กิจกรรม	การบรรเทา สาธารณภัย มีประสิทธิภาพ มากยิ่งขึ้น	สำนักงาน ปลัด อบต.
10	ฝึกอบรมการป้องกันและ บรรเทาสาธารณภัย (ภัย ธรรมชาติ) ให้แก่ ประชาชน	เพื่อให้การบรรเทา สาธารณภัย เกิด ประสิทธิภาพ	จัดฝึกอบรมการ ป้องกันและการ บรรเทาสาธารณ ภัย (ภัยธรรมชาติ)	50,000	50,000	50,000	50,000	50,000	จำนวน ผู้เข้าร่วม กิจกรรม	การบรรเทา สาธารณภัย มีประสิทธิภาพ มากยิ่งขึ้น	สำนักงาน ปลัด อบต.
11	จัดทำตู้เก็บถังดับเพลิง (ถังคู่)	เพื่อให้การบรรเทา สาธารณภัย เกิด ประสิทธิภาพ	ตู้ขนาด 60 x 70 x 20 เซนติเมตร พร้อมติดตั้งหลังคา คลุมสูง 2.00 เมตร จำนวน 12 ชุด	-	-	114,000	-	-	จำนวน หมู่บ้านที่ ได้รับ ประโยชน์	การบรรเทา สาธารณภัย มีประสิทธิภาพ มากยิ่งขึ้น	สำนักงาน ปลัด อบต.

ก. ยุทธศาสตร์จังหวัดที่ 2 ยกกระดับสังคมให้เป็นเมืองน่าอยู่

ข. ยุทธศาสตร์การพัฒนาขององค์กรปกครองส่วนท้องถิ่นในเขตจังหวัดที่ 5 ด้านการพัฒนาสาธารณสุข

### 5. ยุทธศาสตร์การพัฒนาคุณภาพชีวิตและคุณค่าทางสังคม

#### • แผนงานสาธารณสุข

ที่	โครงการ	วัตถุประสงค์	เป้าหมาย (ผลผลิตของ โครงการ)	งบประมาณและที่มา					ตัวชี้วัด (KPI)	ผลที่คาดว่าจะ ได้รับ	หน่วยงาน รับผิดชอบ
				2561 (บาท)	2562 (บาท)	2563 (บาท)	2564 (บาท)	2565 (บาท)			
1	ควบคุมและป้องกันโรค เอดส์	เพื่อให้เยาวชน และ/หรือ ประชาชนทั่วไป ตระหนักถึงความ สำคัญของการ ควบคุมและ ป้องกันโรคเอดส์	อบรมให้ความรู้ เพื่อควบคุมและ ป้องกันโรคเอดส์	50,000	30,000	30,000	30,000	30,000	จำนวน ผู้เข้าร่วม กิจกรรม	ประชาชนให้ ความสำคัญกับ ปัญหาโรคเอดส์ และป้องกัน ตนเองจากโรค ได้	กอง สาธารณสุข
2	รณรงค์ป้องกันโรคพิษ สุนัขบ้า	เพื่อเป็นการเฝ้า ระวัง ป้องกัน และ ควบคุมโรคพิษ สุนัขบ้า	จัดกิจกรรมในการ ป้องกัน และ ควบคุมโรคพิษ สุนัขบ้า	150,000	150,000	150,000	150,000	150,000	จำนวน กิจกรรม	ตำบลหนองบัว ศาลา ปลอด จากการแพร่ ระบาดของโรค พิษสุนัขบ้า	กอง สาธารณสุข
3	รณรงค์ป้องกันโรค ไข้เลือดออก	เพื่อเฝ้าระวัง ป้องกัน ควบคุม การแพร่ระบาด ของโรค ไข้เลือดออก	จัดกิจกรรมป้องกัน ควบคุม การแพร่ ระบาดของโรค ไข้เลือดออก	200,000	200,000	200,000	200,000	200,000	จำนวน ผู้เข้าร่วม กิจกรรม	ตำบลหนองบัว ศาลา ไม่มีการ แพร่ระบาดของ โรคไข้เลือดออก	กอง สาธารณสุข



ที่	โครงการ	วัตถุประสงค์	เป้าหมาย (ผลผลิตของ โครงการ)	งบประมาณและที่มา					ตัวชี้วัด (KPI)	ผลที่คาดว่าจะ ได้รับ	หน่วยงาน รับผิดชอบ
				2561 (บาท)	2562 (บาท)	2563 (บาท)	2564 (บาท)	2565 (บาท)			
4	รณรงค์ป้องกันและควบคุมโรคติดต่อและไม่ติดต่อ	เพื่อเป็นการเฝ้าระวัง ป้องกัน และควบคุมโรคติดต่อและไม่ติดต่อ	จัดหาเวชภัณฑ์/ยา รวมถึงการรณรงค์ในการป้องกัน และควบคุมโรคติดต่อและไม่ติดต่อ	50,000	50,000	50,000	50,000	50,000	จำนวนผู้เข้าร่วมกิจกรรม	ตำบลหนองบัวศาลา ไม่มีการแพร่ระบาดของโรคติดต่อและไม่ติดต่อ	กองสาธารณสุข
5	สุขาภิบาลอาหาร	เพื่อให้ผู้ประกอบการร้านอาหาร มีความรู้ด้านสุขาภิบาลอาหาร และสามารถนำไปใช้ประโยชน์ได้	อบรมให้ความรู้ด้านสุขาภิบาลอาหาร แก่ผู้ประกอบการร้านอาหาร เจ้าหน้าที่อาหาร	50,000	30,000	30,000	30,000	30,000	จำนวนผู้เข้าร่วมกิจกรรม	ผู้ประกอบการร้านอาหาร มีความรู้ด้านสุขาภิบาลอาหาร	กองสาธารณสุข
6	อบรมและศึกษาดูงานอาสาสมัครสาธารณสุขประจำหมู่บ้าน	เพื่อให้งานด้านสาธารณสุขชุมชน เกิดประสิทธิภาพอย่างเต็มที่	อบรมและศึกษาดูงาน ด้านงานอาสาสมัครสาธารณสุข	300,000	300,000	-	-	-	จำนวนผู้เข้าร่วมกิจกรรม	งานด้านสาธารณสุข ชุมชน เกิดประสิทธิภาพอย่างเต็มที่	กองสาธารณสุข

ที่	โครงการ	วัตถุประสงค์	เป้าหมาย (ผลผลิตของ โครงการ)	งบประมาณและที่มา					ตัวชี้วัด (KPI)	ผลที่คาดว่าจะได้รับ	หน่วยงาน รับผิดชอบ
				2561 (บาท)	2562 (บาท)	2563 (บาท)	2564 (บาท)	2565 (บาท)			
7	อบรมให้ความรู้แกนนำ ในการป้องกันโรคระบาด	เพื่อให้ผู้นำชุมชน/ หมู่บ้าน มีความรู้ ในการป้องกันโรค ระบาด และ สามารถถ่ายทอด ความรู้ให้กับ ประชาชนได้	อบรมให้ความรู้ แกนนำ ในการ ป้องกันโรคระบาด	50,000	30,000	30,000	30,000	30,000	จำนวน ผู้เข้าร่วม กิจกรรม	ผู้นำชุมชน/ หมู่บ้าน มี ความรู้ในการ ป้องกันโรค ระบาด และ สามารถ ถ่ายทอดความรู้ ให้กับประชาชน ได้	กอง สาธารณสุข
8	อนามัยแม่และเด็ก	เพื่อให้มารดาหลัง คลอด มีความรู้ และดูแลทารกได้ อย่างถูกต้อง	อบรมให้ความรู้แก่ มารดาหลังคลอด	-	100,000	-	-	-	จำนวน ผู้เข้าร่วม กิจกรรม	มารดาหลัง คลอด มีความรู้ และดูแลทารก ได้อย่างถูกต้อง	กอง สาธารณสุข
9	ส่งเสริมสุขภาพผู้สูงอายุ ในตำบลหนองบัวศาลา	เพื่อคัดกรอง สุขภาพ และ ส่งเสริมคุณภาพ ชีวิตของผู้สูงอายุ ให้ดีขึ้น	ออกตรวจสุขภาพ ผู้สูงอายุ พร้อมทั้ง ให้ความรู้และ แลกเปลี่ยน ประสบการณ์ของ ผู้สูงอายุ	-	100,000	-	-	-	จำนวน ผู้เข้าร่วม กิจกรรม	ผู้สูงอายุมี สุขภาพร่างกาย แข็งแรง ไม่ เจ็บป่วยด้วยโรค หรืออุบัติเหตุที่ เกิดจากการ ปฏิบัติตนที่ไม่ ถูกต้อง	กอง สาธารณสุข

ที่	โครงการ	วัตถุประสงค์	เป้าหมาย (ผลผลิตของ โครงการ)	งบประมาณและที่มา					ตัวชี้วัด (KPI)	ผลที่คาดว่าจะได้รับ	หน่วยงาน รับผิดชอบ
				2561 (บาท)	2562 (บาท)	2563 (บาท)	2564 (บาท)	2565 (บาท)			
10	ป้องกันโรคเอดส์และโรคติดต่อทางเพศสัมพันธ์ในกลุ่มนักเรียน	เพื่อให้นักเรียนมีความรู้และสามารถป้องกันตนเองจากโรคติดต่อทางเพศสัมพันธ์	จัดอบรมให้ความรู้แก่เยาวชนในเขตตำบลหนองบัวศาลา	-	50,000	-	-	-	จำนวนผู้เข้าร่วมกิจกรรม	นักเรียนมีความรู้และสามารถป้องกันตนเองจากโรคติดต่อทางเพศสัมพันธ์ได้	กองสาธารณสุข
11	อุดหนุนสำหรับการดำเนินงานตามแนวทางโครงการพระราชดำริ ด้านสาธารณสุข ของคณะกรรมการหมู่บ้าน หมู่ 1 บ้านหนองตะคลอง	เพื่อให้หมู่บ้านได้นำโครงการพระราชดำริ ด้านสาธารณสุข มาเป็นแนวทางในการพัฒนาท้องถิ่น	อุดหนุนการดำเนินงานตามแนวทางโครงการพระราชดำริ ด้านสาธารณสุข ของคณะกรรมการหมู่บ้าน	-	20,000	20,000	20,000	20,000	จำนวนกิจกรรม	หมู่บ้านได้นำโครงการพระราชดำริ ด้านสาธารณสุข มาเป็นแนวทางในการพัฒนาท้องถิ่น	กองสาธารณสุข
12	อุดหนุนสำหรับการดำเนินงานตามแนวทางโครงการพระราชดำริ ด้านสาธารณสุข ของคณะกรรมการหมู่บ้าน หมู่ 2 บ้านหนองตะลุมปุ๊ก	เพื่อให้หมู่บ้านได้นำโครงการพระราชดำริ ด้านสาธารณสุข มาเป็นแนวทางในการพัฒนาท้องถิ่น	อุดหนุนการดำเนินงานตามแนวทางโครงการพระราชดำริ ด้านสาธารณสุข ของคณะกรรมการหมู่บ้าน	-	20,000	20,000	20,000	20,000	จำนวนกิจกรรม	หมู่บ้านได้นำโครงการพระราชดำริ ด้านสาธารณสุข มาเป็นแนวทางในการพัฒนาท้องถิ่น	กองสาธารณสุข

ที่	โครงการ	วัตถุประสงค์	เป้าหมาย (ผลผลิตของ โครงการ)	งบประมาณและที่มา					ตัวชี้วัด (KPI)	ผลที่คาดว่าจะได้รับ	หน่วยงาน รับผิดชอบ
				2561 (บาท)	2562 (บาท)	2563 (บาท)	2564 (บาท)	2565 (บาท)			
13	อุดหนุนสำหรับการดำเนินงานตามแนวทางโครงการพระราชดำริ ด้านสาธารณสุข ของ คณะกรรมการหมู่บ้าน หมู่ 3 บ้านหนองปลิง	เพื่อให้หมู่บ้านได้นำโครงการพระราชดำริ ด้านสาธารณสุข มาเป็นแนวทางในการพัฒนาท้องถิ่น	อุดหนุนการดำเนินงานตามแนวทางโครงการพระราชดำริ ด้านสาธารณสุข ของ คณะกรรมการหมู่บ้าน	-	20,000	20,000	20,000	20,000	จำนวนกิจกรรม	หมู่บ้านได้นำโครงการพระราชดำริ ด้านสาธารณสุข มาเป็นแนวทางในการพัฒนาท้องถิ่น	กองสาธารณสุข
14	อุดหนุนสำหรับการดำเนินงานตามแนวทางโครงการพระราชดำริ ด้านสาธารณสุข ของ คณะกรรมการหมู่บ้าน หมู่ 4 บ้านหนองบัวศาลา	เพื่อให้หมู่บ้านได้นำโครงการพระราชดำริ ด้านสาธารณสุข มาเป็นแนวทางในการพัฒนาท้องถิ่น	อุดหนุนการดำเนินงานตามแนวทางโครงการพระราชดำริ ด้านสาธารณสุข ของ คณะกรรมการหมู่บ้าน	-	20,000	20,000	20,000	20,000	จำนวนกิจกรรม	หมู่บ้านได้นำโครงการพระราชดำริ ด้านสาธารณสุข มาเป็นแนวทางในการพัฒนาท้องถิ่น	กองสาธารณสุข
15	อุดหนุนสำหรับการดำเนินงานตามแนวทางโครงการพระราชดำริ ด้านสาธารณสุข ของ คณะกรรมการหมู่บ้าน หมู่ 5 บ้านอ่างหนองแห่น	เพื่อให้หมู่บ้านได้นำโครงการพระราชดำริ ด้านสาธารณสุข มาเป็นแนวทางในการพัฒนาท้องถิ่น	อุดหนุนการดำเนินงานตามแนวทางโครงการพระราชดำริ ด้านสาธารณสุข ของ คณะกรรมการหมู่บ้าน	-	20,000	20,000	20,000	20,000	จำนวนกิจกรรม	หมู่บ้านได้นำโครงการพระราชดำริ ด้านสาธารณสุข มาเป็นแนวทางในการพัฒนาท้องถิ่น	กองสาธารณสุข

ที่	โครงการ	วัตถุประสงค์	เป้าหมาย (ผลผลิตของ โครงการ)	งบประมาณและที่มา					ตัวชี้วัด (KPI)	ผลที่คาดว่าจะได้รับ	หน่วยงาน รับผิดชอบ
				2561 (บาท)	2562 (บาท)	2563 (บาท)	2564 (บาท)	2565 (บาท)			
16	อุดหนุนสำหรับการดำเนินงานตามแนวทางโครงการพระราชดำริ ด้านสาธารณสุข ของ คณะกรรมการหมู่บ้าน หมู่ 6 บ้านหนองโสมง	เพื่อให้หมู่บ้านได้นำโครงการพระราชดำริ ด้านสาธารณสุข มาเป็นแนวทางในการพัฒนาท้องถิ่น	อุดหนุนการดำเนินงานตามแนวทางโครงการพระราชดำริ ด้านสาธารณสุข ของ คณะกรรมการหมู่บ้าน	-	20,000	20,000	20,000	20,000	จำนวนกิจกรรม	หมู่บ้านได้นำโครงการพระราชดำริ ด้านสาธารณสุข มาเป็นแนวทางในการพัฒนาท้องถิ่น	กองสาธารณสุข
17	อุดหนุนสำหรับการดำเนินงานตามแนวทางโครงการพระราชดำริ ด้านสาธารณสุข ของ คณะกรรมการหมู่บ้าน หมู่ 7 บ้านใหม่หนองแห่น	เพื่อให้หมู่บ้านได้นำโครงการพระราชดำริ ด้านสาธารณสุข มาเป็นแนวทางในการพัฒนาท้องถิ่น	อุดหนุนการดำเนินงานตามแนวทางโครงการพระราชดำริ ด้านสาธารณสุข ของ คณะกรรมการหมู่บ้าน	-	20,000	20,000	20,000	20,000	จำนวนกิจกรรม	หมู่บ้านได้นำโครงการพระราชดำริ ด้านสาธารณสุข มาเป็นแนวทางในการพัฒนาท้องถิ่น	กองสาธารณสุข
18	อุดหนุนสำหรับการดำเนินงานตามแนวทางโครงการพระราชดำริ ด้านสาธารณสุข ของ คณะกรรมการหมู่บ้าน หมู่ 8 บ้านหนองตาแดง	เพื่อให้หมู่บ้านได้นำโครงการพระราชดำริ ด้านสาธารณสุข มาเป็นแนวทางในการพัฒนาท้องถิ่น	อุดหนุนการดำเนินงานตามแนวทางโครงการพระราชดำริ ด้านสาธารณสุข ของ คณะกรรมการหมู่บ้าน	-	20,000	20,000	20,000	20,000	จำนวนกิจกรรม	หมู่บ้านได้นำโครงการพระราชดำริ ด้านสาธารณสุข มาเป็นแนวทางในการพัฒนาท้องถิ่น	กองสาธารณสุข

ที่	โครงการ	วัตถุประสงค์	เป้าหมาย (ผลผลิตของ โครงการ)	งบประมาณและที่มา					ตัวชี้วัด (KPI)	ผลที่คาดว่าจะได้รับ	หน่วยงาน รับผิดชอบ
				2561 (บาท)	2562 (บาท)	2563 (บาท)	2564 (บาท)	2565 (บาท)			
19	อุดหนุนสำหรับการดำเนินงานตามแนวทางโครงการพระราชดำริ ด้านสาธารณสุข ของคณะกรรมการหมู่บ้าน หมู่ ๑ บ้านหนองปลิงใหม่	เพื่อให้หมู่บ้านได้นำโครงการพระราชดำริ ด้านสาธารณสุข มาเป็นแนวทางในการพัฒนาท้องถิ่น	อุดหนุนการดำเนินงานตามแนวทางโครงการพระราชดำริ ด้านสาธารณสุข ของคณะกรรมการหมู่บ้าน	-	20,000	20,000	20,000	20,000	จำนวนกิจกรรม	หมู่บ้านได้นำโครงการพระราชดำริ ด้านสาธารณสุข มาเป็นแนวทางในการพัฒนาท้องถิ่น	กองสาธารณสุข
20	อุดหนุนสำหรับการดำเนินงานตามแนวทางโครงการพระราชดำริ ด้านสาธารณสุข ของคณะกรรมการหมู่บ้าน หมู่ 10 บ้านหนองตะลุมน้ำพัฒนา	เพื่อให้หมู่บ้านได้นำโครงการพระราชดำริ ด้านสาธารณสุข มาเป็นแนวทางในการพัฒนาท้องถิ่น	อุดหนุนการดำเนินงานตามแนวทางโครงการพระราชดำริ ด้านสาธารณสุข ของคณะกรรมการหมู่บ้าน	-	20,000	20,000	20,000	20,000	จำนวนกิจกรรม	หมู่บ้านได้นำโครงการพระราชดำริ ด้านสาธารณสุข มาเป็นแนวทางในการพัฒนาท้องถิ่น	กองสาธารณสุข
21	อบรมและศึกษาดูงานแกนนำด้านสุขภาพ	เพื่อให้การพัฒนาทางด้านสาธารณสุข เกิดประสิทธิภาพอย่างเต็มที่	อบรมและศึกษาดูงาน ให้กับแกนนำด้านสุขภาพของหมู่บ้าน	-	550,000	650,000	650,000	650,000	จำนวนผู้เข้าร่วมกิจกรรม	การพัฒนาทางด้านสาธารณสุข เกิดประสิทธิภาพอย่างเต็มที่	กองสาธารณสุข

ที่	โครงการ	วัตถุประสงค์	เป้าหมาย (ผลผลิตของ โครงการ)	งบประมาณและที่มา					ตัวชี้วัด (KPI)	ผลที่คาดว่าจะได้รับ	หน่วยงาน รับผิดชอบ
				2561 (บาท)	2562 (บาท)	2563 (บาท)	2564 (บาท)	2565 (บาท)			
22	สัตว์ปลอดโรค คน ปลอดภัย จากโรคพิษสุนัข บ้า ตามพระปณิธาน ศาสตราจารย์ ดร.สมเด็จ พระเจ้าลูกเธอ เจ้าฟ้าจุฬา ภรณวลัยลักษณ์ อัครราช กุมารี	1. เพื่อสนองพระ ปณิธาน ศาสตราจารย์ ดร. สมเด็จพระเจ้าลูก เธอ เจ้าฟ้าจุฬา ภรณวลัยลักษณ์ อัครราชกุมารี 2. เพื่อพัฒนา การ ดำเนินงานป้องกัน ควบคุมโรคพิษ สุนัขบ้าในคน ให้ เป็นพื้นที่ปลอด โรคพิษสุนัขบ้า	จัดกิจกรรมตาม โครงการสัตว์ ปลอดโรค คน ปลอดภัย จากโรค พิษสุนัขบ้า ตาม พระปณิธาน ศาสตราจารย์ ดร. สมเด็จพระเจ้าลูก เธอ เจ้าฟ้าจุฬา ภรณวลัยลักษณ์ อัครราชกุมารี	-	100,000	100,000	100,000	100,000	จำนวน กิจกรรมที่ จัดขึ้น	ตำบลหนองบัว ศาลา ปลอด จากการแพร่ ระบาดของโรค พิษสุนัขบ้า	กอง สาธารณสุข

ก. ยุทธศาสตร์จังหวัดที่ 2 ยกย่องระดับสังคมให้เป็นเมืองน่าอยู่

ข. ยุทธศาสตร์การพัฒนาขององค์กรปกครองส่วนท้องถิ่นในเขตจังหวัดที่ 4 ด้านการพัฒนาสังคม

### 5. ยุทธศาสตร์การพัฒนาคุณภาพชีวิตและคุณค่าทางสังคม

#### • แผนงานสังคมสงเคราะห์

ที่	โครงการ	วัตถุประสงค์	เป้าหมาย (ผลผลิตของ โครงการ)	งบประมาณและที่มา					ตัวชี้วัด (KPI)	ผลที่คาดว่าจะ ได้รับ	หน่วยงาน รับผิดชอบ
				2561 (บาท)	2562 (บาท)	2563 (บาท)	2564 (บาท)	2565 (บาท)			
1	จัดตั้งโรงเรียนผู้สูงอายุ ตำบลหนองบัวศาลา	เพื่อรวมกลุ่ม ผู้สูงอายุให้ทำ กิจกรรมต่างๆ ใน ห้องเรียน เช่น กิจกรรมจิตอาสา, ปลูกจิตสำนึก ต้นกล้า, พินัยกรรมชีวิต, 5 ส. ฯลฯ	ผู้สูงอายุตำบล หนองบัวศาลา ได้ เข้าร่วมทำกิจกรรม ต่างๆ ตามหลักสูตรของ โรงเรียน	100,000	100,000	-	-	-	จำนวน ผู้เข้าร่วม กิจกรรม	ผู้สูงอายุได้รับ การจัด สวัสดิการจาก อบต.	กองสวัสดิการ
2	พัฒนาศักยภาพและ ส่งเสริมกิจกรรมผู้สูงอายุ ผู้พิการ และผู้ด้อยโอกาส	เพื่อให้สังคมเล็ง เห็นความสำคัญ และผู้สูงอายุ คน พิการ และผู้ด้อย โอกาส มีคุณภาพ ชีวิตที่ดี	ผู้สูงอายุ คนพิการ และผู้ด้อยโอกาส ได้เข้าร่วมกิจกรรม พัฒนาคุณภาพ ชีวิต	150,000	300,000	350,000	350,000	350,000	จำนวน ผู้เข้าร่วม กิจกรรม	ผู้สูงอายุ คน พิการและ ผู้ด้อยโอกาส มี กำลังใจ และมี คุณภาพชีวิตที่ดี ขึ้น	กองสวัสดิการ
3	ส่งเสริมอาชีพผู้สูงอายุ และคนพิการ	เพื่อสร้างอาชีพ ให้กับผู้สูงอายุและ คนพิการ	ผู้สูงอายุและคน พิการ มีความรู้ มี อาชีพเสริม และ เพิ่มรายได้	50,000	50,000	50,000	50,000	50,000	จำนวน ผู้เข้าร่วม กิจกรรม	ทำให้มีอาชีพ และมีรายได้ เพิ่มขึ้น	กองสวัสดิการ



ที่	โครงการ	วัตถุประสงค์	เป้าหมาย (ผลผลิตของ โครงการ)	งบประมาณและที่มา					ตัวชี้วัด (KPI)	ผลที่คาดว่าจะได้รับ	หน่วยงาน รับผิดชอบ
				2561 (บาท)	2562 (บาท)	2563 (บาท)	2564 (บาท)	2565 (บาท)			
4	ออกให้บริการขึ้นทะเบียนรับเงินเบี้ยยังชีพผู้สูงอายุและผู้พิการสัญจร	เพื่ออำนวยความสะดวกให้กับผู้สูงอายุ และคนพิการ ในการเดินทาง	ผู้สูงอายุที่มีอายุครบ 60 ปีบริบูรณ์ และคนพิการได้รับการขึ้นทะเบียน	10,000	10,000	-	-	-	จำนวนผู้เข้าร่วมกิจกรรม	ผู้สูงอายุและคนพิการได้รับความสะดวกในการลงทะเบียน	กองสวัสดิการ
5	ต่อบัตรคนพิการที่หมดอายุ (กรณีคนพิการที่ไม่สามารถเคลื่อนย้ายได้)	เพื่ออำนวยความสะดวกให้กับคนพิการ กรณีผู้ป่วยติดเตียง ไม่สามารถเคลื่อนย้ายได้	ออกให้บริการต่อบัตรคนพิการที่หมดอายุ	-	10,000	-	-	-	จำนวนคนพิการที่บัตรหมดอายุ	คนพิการได้รับการอำนวยความสะดวกในการต่ออายุบัตรคนพิการ	กองสวัสดิการ

ก. ยุทธศาสตร์จังหวัดที่ 2 ยกกระตบสังคมให้เป็นเมืองน่าอยู่

ข. ยุทธศาสตร์การพัฒนาขององค์กรปกครองส่วนท้องถิ่นในเขตจังหวัดที่ 4 ด้านการพัฒนาสังคม

### 5. ยุทธศาสตร์การพัฒนาคุณภาพชีวิตและคุณค่าทางสังคม

#### • แผนงานสร้างความเข้มแข็งของชุมชน

ที่	โครงการ	วัตถุประสงค์	เป้าหมาย (ผลผลิตของ โครงการ)	งบประมาณและที่มา					ตัวชี้วัด (KPI)	ผลที่คาดว่าจะ ได้รับ	หน่วยงาน รับผิดชอบ
				2561 (บาท)	2562 (บาท)	2563 (บาท)	2564 (บาท)	2565 (บาท)			
1	จัดตั้งชุดเฉพาะกิจระดับ ตำบล ในการตั้งด่านตรวจ ตราเฝ้าระวังยาเสพติดใน พื้นที่	เพื่อคัดกรองผู้ที่มี พฤติการณ์ที่อยู่ใน ความเสี่ยงจากภัย ยาเสพติด	ตั้งด่านตรวจตรา เฝ้าระวังยาเสพติด ในพื้นที่	25,000	25,000	-	-	-	จำนวน ครั้งใน การตั้ง ด่านตรวจ	สามารถคัด กรองผู้ที่มี พฤติการณ์เสี่ยง จากภัยยาเสพติด และลด ปัญหาภัยยาเสพติดได้	กอง สาธารณสุข
2	ป้องกันและแก้ไขปัญหา ยาเสพติด	เพื่อให้ประชาชน ในตำบลมีความรู้ สามารถป้องกัน ตนเองและ ครอบครัว ให้ พ้นจากภัยยา เสพติด	จัดกิจกรรมป้องกัน และแก้ไขปัญหา ยาเสพติด	90,000	90,000	90,000	90,000	90,000	จำนวน กิจกรรมที่ จัดขึ้น	ประชาชนใน ตำบลมีความรู้ สามารถป้องกัน ตนเองและ ครอบครัว ให้ พ้นจากภัยยา เสพติด	กอง สาธารณสุข

ที่	โครงการ	วัตถุประสงค์	เป้าหมาย (ผลผลิตของ โครงการ)	งบประมาณและที่มา					ตัวชี้วัด (KPI)	ผลที่คาดว่าจะ ได้รับ	หน่วยงาน รับผิดชอบ
				2561 (บาท)	2562 (บาท)	2563 (บาท)	2564 (บาท)	2565 (บาท)			
3	จัดกิจกรรมณรงค์แก้ไข ปัญหายาเสพติด	เพื่อให้ประชาชน ในท้องถิ่นได้มี ความรู้และ สามารถป้องกัน ตนเองและ ครอบครัวให้พ้น จากภัยยาเสพติด ได้	จัดกิจกรรมให้ ความรู้และรณรงค์ ป้องกันปัญหา เสพติด และจัดทำ แผ่นพับ/ใบปลิว เพื่อประชาสัมพันธ์	40,000	40,000	40,000	40,000	40,000	จำนวน กิจกรรมที่ จัดขึ้น	ประชาชนใน ท้องถิ่นมีความรู้ สามารถปกป้อง ตนเองและ ครอบครัวจาก ภัยยาเสพติดได้	กอง สาธารณสุข
4	สร้างภูมิคุ้มกันป้องกันภ ยาเสพติดให้กับเยาวชน ทั่วไป (ชวนน้องทำดี)	เพื่อให้เยาวชนมี ความรู้และ สามารถป้องกัน ตนเองจากภยา เสพติดได้	จัดกิจกรรมให้ ความรู้และศึกษา ดูงานให้กับ เยาวชน	-	100,000	150,000	150,000	150,000	จำนวน ผู้เข้าร่วม กิจกรรม	เยาวชนมีความรู้ และสามารถ ป้องกันตนเอง จากยาเสพติดได้	กอง สาธารณสุข
5	มนุษย์แม่บ้าน บริหาร จัดการครัวเรือนตำบล หนองบัวศาลา	เพื่อให้ความรู้กับ แม่บ้านเป็นเรื่องๆ เช่น การทำบัญชี ครัวเรือน การเลี้ยง ดูบุตร ฯลฯ	กลุ่มผู้นำแม่บ้าน ตำบลหนองบัว ศาลา ต้นแบบ	100,000	-	-	-	-	จำนวน กลุ่มผู้นำ แม่บ้าน	กลุ่มผู้นำ แม่บ้าน มี ความรู้และ เข้าใจเรื่องหรือ กิจกรรมที่จัดให้	กองสวัสดิการ
6	ฝึกอบรมสตรีและแม่บ้าน เกี่ยวกับการบริหารจัดการ ครัวเรือน ตำบลหนองบัว ศาลา	เพื่อให้ความรู้กับ แม่บ้านเป็นเรื่องๆ เช่น การทำบัญชี ครัวเรือน การเลี้ยง ดูบุตร ฯลฯ	กลุ่มผู้นำแม่บ้าน ตำบลหนองบัว ศาลา ต้นแบบ	-	50,000	50,000	50,000	50,000	จำนวน กลุ่มผู้นำ แม่บ้าน	กลุ่มผู้นำ แม่บ้าน มี ความรู้และ เข้าใจเรื่องหรือ กิจกรรมที่จัดให้	กองสวัสดิการ

ที่	โครงการ	วัตถุประสงค์	เป้าหมาย (ผลผลิตของ โครงการ)	งบประมาณและที่มา					ตัวชี้วัด (KPI)	ผลที่คาดว่าจะได้รับ	หน่วยงาน รับผิดชอบ
				2561 (บาท)	2562 (บาท)	2563 (บาท)	2564 (บาท)	2565 (บาท)			
7	จัดทำแผนชุมชน ตำบลหนองบัวศาลา	เพื่อให้ประชาชน นำปัญหามาจัดทำ แผนชุมชนและ ดำเนินการแก้ไข ปัญหาต่อไป	จัดทำแผนชุมชนใน เขตตำบลหนองบัว ศาลา	50,000	50,000	50,000	50,000	50,000	จำนวน ผู้เข้าร่วม กิจกรรม	ชุมชนมีทิศทาง ในการพัฒนา และแก้ไขปัญหา ต่างๆ อย่างเป็น รูปธรรม	กองสวัสดิการ
8	ต้นกล้าเยาวชน (เยาวชน รักสุขภาพต้านอบายมุข)	เพื่อให้ความรู้เรื่อง ต่างๆ กับเยาวชน เช่น การวางแผน การศึกษา การ สร้างคุณค่าให้ ตัวเอง ยาเสพติด ความรักและงาน พิเศษ	กลุ่มเยาวชน ใน ตำบลหนองบัว ศาลา	150,000	150,000	200,000	200,000	200,000	จำนวน เยาวชน ที่เข้าร่วม	กลุ่มเยาวชนมี ความรู้และ เข้าใจในบทบาท หน้าที่ของ ตนเอง	กองสวัสดิการ

ก. ยุทธศาสตร์จังหวัดที่ 2 ยกย่องระดับสังคมให้เป็นเมืองน่าอยู่

ข. ยุทธศาสตร์การพัฒนาขององค์กรปกครองส่วนท้องถิ่นในเขตจังหวัดที่ 7 ด้านการพัฒนาการท่องเที่ยว ศาสนา-วัฒนธรรมประเพณี และกีฬา

### 5. ยุทธศาสตร์การพัฒนาคุณภาพชีวิตและคุณค่าทางสังคม

#### • แผนงานอุตสาหกรรมและการโยธา

ที่	โครงการ	วัตถุประสงค์	เป้าหมาย (ผลผลิตของ โครงการ)	งบประมาณและที่มา					ตัวชี้วัด (KPI)	ผลที่คาดว่าจะ ได้รับ	หน่วยงาน รับผิดชอบ
				2561 (บาท)	2562 (บาท)	2563 (บาท)	2564 (บาท)	2565 (บาท)			
1	ก่อสร้างหลังคาโดมสนามฟุตบอล หมู่ 1 บ้านหนองตะคลอง	เพื่อให้สนามฟุตบอลมีสภาพที่พร้อมใช้งาน	ขนาดยาวไม่น้อยกว่า 50.00 เมตร กว้างไม่น้อยกว่า 24.00 เมตร พร้อมป้ายโครงการ จำนวน 1 ป้าย (ตามแบบที่ อบต. กำหนด)	-	-	7,200,000	-	-	จำนวนผู้ได้รับประโยชน์	สนามฟุตบอลมีสภาพที่พร้อมใช้งาน	กองช่าง
2	ก่อสร้างลานคอนกรีตเสริมเหล็กนอกประสงค์ศาลากลางบ้าน หมู่ 3 บ้านหนองปลิง	เพื่อใช้ทำกิจกรรมต่างๆ	ขนาดกว้าง 11.00 เมตร ยาว 17.00 เมตร หนา 0.15 เมตร พร้อมป้ายโครงการ จำนวน 1 ป้าย (ตามแบบที่ อบต. กำหนด)	-	-	120,000	-	-	จำนวนผู้ได้รับประโยชน์	เกิดความสะดวกในการใช้ทำกิจกรรมต่างๆ	กองช่าง
3	ก่อสร้างหลังคาคลุมสนามกีฬาคอนกรีต หมู่ 3 บ้านหนองปลิง	เพื่อความสะดวกในการใช้ทำกิจกรรมต่างๆ ทำให้มีประสิทธิภาพในการทำกิจกรรมมากขึ้น	ขนาดกว้างไม่น้อยกว่า 30.00 เมตร ยาวไม่น้อยกว่า 32.00 เมตร หรือมีพื้นที่ไม่น้อยกว่า 960.00 ตารางเมตร พร้อมป้ายโครงการ จำนวน 1 ป้าย (ตามแบบที่ อบต. กำหนด)	-	-	7,500,000	-	-	จำนวนผู้ได้รับประโยชน์	เกิดความสะดวกในการใช้ทำกิจกรรมต่างๆ ทำให้มีประสิทธิภาพในการทำกิจกรรมมากขึ้น	กองช่าง

ที่	โครงการ	วัตถุประสงค์	เป้าหมาย (ผลผลิตของ โครงการ)	งบประมาณและที่มา					ตัวชี้วัด (KPI)	ผลที่คาดว่าจะ ได้รับ	หน่วยงาน รับผิดชอบ
				2561 (บาท)	2562 (บาท)	2563 (บาท)	2564 (บาท)	2565 (บาท)			
4	ก่อสร้างสนามฟุตบอล ศูนย์พัฒนาเด็กเล็ก ตำบล หนองบัวศาลา หมู่ ๘ บ้านหนองตาแดง	เพื่อสร้างสนาม ฟุตบอลให้เด็ก เยาวชนและ ประชาชนได้ใช้ เป็นสถานที่ออกกำลังกาย	งานถมดินปรับพื้นที่บดอัดแน่น ขนาดกว้าง 71.00 เมตร หนาเฉลี่ย 0.40 เมตร ยาวไม่น้อยกว่า 200.00 เมตร หรือมีพื้นที่ถมดินไม่น้อยกว่า 14,200.00 ตารางเมตร งานถมดินปรับพื้นสนามฟุตบอล ขนาดกว้าง 53.00 เมตร หนาเฉลี่ย 0.30 เมตร ยาวไม่น้อยกว่า 113.00 เมตร หรือมีพื้นที่ถมดินไม่น้อยกว่า 5,989.00 ตารางเมตร งานก่อสร้างรางคอนกรีตเสริมเหล็ก พร้อมฝาปิดขนาดกว้าง 0.50 เมตร สูง 0.40 เมตร ยาวรวม 322.00 เมตร พร้อมป้ายโครงการ จำนวน 1 ป้าย (ตามแบบที่ อบต. กำหนด)	-	-	-	1,598,000	-	จำนวน ผู้ได้รับ ประโยชน์	มีสนามฟุตบอล ให้เด็ก เยาวชน ประชาชนได้ใช้ เป็นสถานที่ออก กำลังกาย	กองช่าง
5	ก่อสร้างลานกีฬา/สนาม กีฬา ศูนย์พัฒนาเด็กเล็ก ตำบลหนองบัวศาลา หมู่ ๘ บ้านหนองตาแดง	เพื่อสร้างลาน กีฬา/สนามกีฬา ให้เด็ก เยาวชน และประชาชนได้ ใช้เป็นสถานที่ออก กำลังกาย	ลานกีฬา/สนามกีฬาคอนกรีตเสริมเหล็ก กว้าง 24.00 เมตร หนา 0.15 เมตร ยาว 34.00 เมตร หรือ มีพื้นที่ผิวลาดคอนกรีตเสริมเหล็กไม่น้อยกว่า 816.00 ตารางเมตร และงานดินถมรองพื้นลูกรัง หนา 0.20 เมตร พร้อมป้ายโครงการ จำนวน 1 ป้าย (ตามแบบที่ อบต. กำหนด)	-	-	-	746,000	-	จำนวน ผู้ได้รับ ประโยชน์	มีลานกีฬา/ สนามกีฬาให้ เด็ก เยาวชน ประชาชนได้ใช้ เป็นสถานที่ออก กำลังกาย	กองช่าง
6	ก่อสร้างสนามตะกร้อ ศูนย์พัฒนาเด็กเล็ก ตำบล หนองบัวศาลา หมู่ ๘ บ้านหนองตาแดง	เพื่อสร้างสนาม ตะกร้อให้เด็ก เยาวชนและ ประชาชนได้ใช้ เป็นสถานที่ออก กำลังกาย	สนามตะกร้อคอนกรีตเสริมเหล็ก จำนวน 2 สนาม ขนาดกว้าง 20.00 เมตร หนา 0.10 เมตร ความ ยาว 30.00 เมตร หรือมีพื้นที่สนามไม่น้อยกว่า 600.00 เมตร พร้อมป้ายโครงการ จำนวน 1 ป้าย (ตามแบบที่ อบต. กำหนด)	-	-	-	260,000	-	จำนวน ผู้ได้รับ ประโยชน์	มีสนามตะกร้อ ให้เด็ก เยาวชน และประชาชน ได้ใช้เป็น สถานที่ออก กำลังกาย	กองช่าง

ที่	โครงการ	วัตถุประสงค์	เป้าหมาย (ผลผลิตของ โครงการ)	งบประมาณและที่มา					ตัวชี้วัด (KPI)	ผลที่คาดว่าจะ ได้รับ	หน่วยงาน รับผิดชอบ
				2561 (บาท)	2562 (บาท)	2563 (บาท)	2564 (บาท)	2565 (บาท)			
7	ก่อสร้างลานเล่นนันทนาการ บริเวณศูนย์พัฒนาเด็กเล็ก ตำบลหนองบัวศาลา หมู่ 8 บ้านหนองตาแดง	เพื่อให้เด็กและ เยาวชนมีสถานที่ ในการจัดกิจกรรม ต่างๆ		-	-	-	-	850,000	จำนวน ผู้ได้รับ ประโยชน์	เด็กและเยาวชน มีสถานที่ในการ จัดกิจกรรม ต่างๆ	กองช่าง
8	ก่อสร้างสนามเปตอง ศูนย์พัฒนาเด็กเล็ก ตำบล หนองบัวศาลา หมู่ 8 บ้านหนองตาแดง	เพื่อสร้างสนาม เปตองให้เด็ก เยาวชนและ ประชาชนได้ใช้ เป็นสถานที่ออกกำลังกาย		-	-	-	60,000	-	จำนวน ผู้ได้รับ ประโยชน์	มีสนามเปตอง ให้เด็ก เยาวชน และประชาชน ได้ใช้เป็น สถานที่ออก กำลังกาย	กองช่าง
9	ก่อสร้างอาคารศูนย์ เยาวชน บริเวณศูนย์ พัฒนาเด็กเล็ก ตำบล หนองบัวศาลา หมู่ 8 บ้านหนองตาแดง	เพื่อให้เด็กและ เยาวชนมีสถานที่ ในการจัดกิจกรรม ต่างๆ		-	-	-	-	4,200,000	จำนวน ผู้ได้รับ ประโยชน์	เด็กและเยาวชน มีสถานที่ในการ จัดกิจกรรม ต่างๆ	กองช่าง
10	ก่อสร้างลานคอนกรีต เสริมเหล็ก บริเวณริม สระน้ำหนองตาแดง หมู่ 8 บ้านหนองตาแดง	เพื่อให้ประชาชนมี สถานที่ในการจัด กิจกรรมต่างๆ		-	-	215,000	-	-	จำนวน ผู้ได้รับ ประโยชน์	ประชาชนมี สถานที่ในการ จัดกิจกรรม ต่างๆ	กองช่าง

ที่	โครงการ	วัตถุประสงค์	เป้าหมาย (ผลผลิตของ โครงการ)	งบประมาณและที่มา					ตัวชี้วัด (KPI)	ผลที่คาดว่าจะได้รับ	หน่วยงาน รับผิดชอบ
				2561 (บาท)	2562 (บาท)	2563 (บาท)	2564 (บาท)	2565 (บาท)			
11	ก่อสร้างหลังคาคลุมสนาม กีฬาคอนกรีต หมู่ ๑ บ้านหนองปลิงใหม่	เพื่อความสะดวก ในการใช้ทำ กิจกรรมต่างๆ ทำ ให้มีประสิทธิภาพ ในการทำกิจกรรม มากขึ้น	ขนาดกว้างไม่น้อยกว่า 30.00 เมตร ยาวไม่น้อยกว่า 32.00 เมตร หรือมีพื้นที่ไม่น้อยกว่า 960.00 ตารางเมตร พร้อมป้ายโครงการ จำนวน 1 ป้าย (ตามแบบที่ อบต. กำหนด)	-	-	7,500,000	-	-	จำนวน ผู้ได้รับ ประโยชน์	เกิดความ สะดวกในการใช้ ทำกิจกรรม ต่างๆ ทำให้มี ประสิทธิภาพใน การทำกิจกรรม มากขึ้น	กองช่าง
12	ก่อสร้างสนามกีฬาประจำ ตำบลหนองบัวศาลา หมู่ ๘ บ้านหนองตาแดง	เพื่อใช้เป็นสถานที่ ให้ประชาชนใน ตำบล ใช้ออกกำลังกาย	สนามฟุตบอล ขนาดกว้าง 40.00 เมตร ยาว 60.00 เมตร พร้อมป้ายโครงการ จำนวน 1 ป้าย (ตามแบบที่ อบต. กำหนด)	-	-	-	3,500,000	-	สนาม ก่อสร้าง ได้ตาม แบบฯ	มีสถานที่ให้ ประชาชนใน ตำบล ใช้ออก กำลังกาย	กองช่าง



- ก. ยุทธศาสตร์จังหวัดที่ 2 ยกกระตบสังคมให้เป็นเมืองน่าอยู่
- ข. ยุทธศาสตร์การพัฒนาขององค์กรปกครองส่วนท้องถิ่นในเขตจังหวัดที่ 4 ด้านการพัฒนาสังคม

### 5. ยุทธศาสตร์การพัฒนาคุณภาพชีวิตและคุณค่าทางสังคม

#### • แผนงานงบกลาง

ที่	โครงการ	วัตถุประสงค์	เป้าหมาย (ผลผลิตของ โครงการ)	งบประมาณและที่มา					ตัวชี้วัด (KPI)	ผลที่คาดว่าจะ ได้รับ	หน่วยงาน รับผิดชอบ
				2561 (บาท)	2562 (บาท)	2563 (บาท)	2564 (บาท)	2565 (บาท)			
1	กองทุนหลักประกัน สุขภาพในระดับท้องถิ่นหรือ พื้นที่	เพื่อสมทบกองทุน หลักประกัน สุขภาพในระดับ ท้องถิ่นหรือพื้นที่ให้ เกิดประสิทธิภาพ	สมทบกองทุน หลักประกัน สุขภาพในระดับ ท้องถิ่นหรือพื้นที่	600,000	500,000	500,000	500,000	500,000	ร้อยละ ของเงิน ที่สมทบ	การดำเนินงาน เกี่ยวกับกองทุน หลักประกัน สุขภาพในระดับ ท้องถิ่นหรือพื้นที่ ที่มีประสิทธิภาพ มากขึ้น	สำนักงาน ปลัด อบต.
2	เบี้ยยังชีพผู้สูงอายุ	เพื่อสร้างขวัญ กำลังใจและ ส่งเสริมคุณภาพ ชีวิตผู้สูงอายุให้ดี ขึ้น	ผู้สูงอายุได้รับเงิน เบี้ยยังชีพ แบบ ขั้นบันได 600 - 1,000 บาท	15,048,000	18,028,800	21,607,200	25,908,000	26,000,000	จำนวน ผู้สูงอายุ ที่รับเบี้ย	ผู้สูงอายุมี คุณภาพชีวิต ที่ดีขึ้น	สำนักงาน ปลัด อบต.
3	เบี้ยยังชีพคนพิการ	เพื่อสร้างขวัญ กำลังใจและ ส่งเสริมคุณภาพ ชีวิตคนพิการ ให้ดี ขึ้น	คนพิการได้รับเบี้ย ยังชีพรายละ 800 บาท/เดือน	4,032,000	4,838,400	5,798,400	6,950,400	7,000,000	จำนวน คนพิการ ที่รับเบี้ย	คนพิการมี คุณภาพชีวิตที่ดี ขึ้น	สำนักงาน ปลัด อบต.

ที่	โครงการ	วัตถุประสงค์	เป้าหมาย (ผลผลิตของ โครงการ)	งบประมาณและที่มา					ตัวชี้วัด (KPI)	ผลที่คาดว่าจะได้รับ	หน่วยงาน รับผิดชอบ
				2561 (บาท)	2562 (บาท)	2563 (บาท)	2564 (บาท)	2565 (บาท)			
4	เบี้ยยังชีพผู้ป่วยเอดส์	เพื่อช่วยเหลือ ผู้ป่วยเอดส์	ผู้ป่วยเอดส์ได้รับ เงินเบี้ยยังชีพ ราย ละ 500 บาท/ เดือน	120,000	120,000	144,000	156,000	160,000	จำนวน ผู้ป่วย เอดส์ ที่รับเบี้ย	ผู้ป่วยเอดส์มี กำลังใจที่ดี และ มีคุณภาพชีวิตที่ ดีขึ้น	สำนักงาน ปลัด อบต.

- ก. ยุทธศาสตร์จังหวัดที่ 2 ยกย่องระดับสังคมให้เป็นเมืองน่าอยู่
- ข. ยุทธศาสตร์การพัฒนาขององค์กรปกครองส่วนท้องถิ่นในเขตจังหวัดที่ 2 ด้านการพัฒนาการศึกษา

### 6. ยุทธศาสตร์การส่งเสริมและพัฒนาการศึกษา ศาสนา วัฒนธรรมและประเพณีท้องถิ่น

#### • แผนงานการศึกษา

ที่	โครงการ	วัตถุประสงค์	เป้าหมาย (ผลผลิตของ โครงการ)	งบประมาณและที่มา					ตัวชี้วัด (KPI)	ผลที่คาดว่าจะ ได้รับ	หน่วยงาน รับผิดชอบ
				2561 (บาท)	2562 (บาท)	2563 (บาท)	2564 (บาท)	2565 (บาท)			
1	งานมหกรรมการจัด การศึกษาท้องถิ่น	เพื่อให้บุคลากร ทางการศึกษา ไป ศึกษาดูงาน มหกรรมการ ศึกษาระดับ ประเทศ และนำมา ปรับใช้ใน สถานศึกษา	บุคลากรทางการ ศึกษา หัวหน้าศูนย์ พัฒนาเด็กเล็ก และครูผู้ดูแลเด็ก เล็ก เข้าร่วมงาน มหกรรมการจัด การศึกษาท้องถิ่น	20,000	10,000	50,000	50,000	50,000	4 ศูนย์ฯ	บุคลากร ทางการศึกษา ได้นำความรู้ที่ ได้มาปรับใช้ใน สถานศึกษาและ มีประสิทธิภาพ	กอง การศึกษา
2	ส่งเสริมกิจกรรมพัฒนา เด็กและเยาวชน	เพื่อให้เด็กและ เยาวชนในพื้นที่ ได้รับการพัฒนา ร่างกาย อารมณ์ สังคมและ สติปัญญา	จัดกิจกรรมพัฒนา เด็กและเยาวชน	10,000	10,000	10,000	10,000	10,000	4 ศูนย์ฯ	เด็กและเยาวชน ในพื้นที่ได้รับ การพัฒนาทั้ง 4 ด้าน อย่างทั่วถึง	กอง การศึกษา

ที่	โครงการ	วัตถุประสงค์	เป้าหมาย (ผลผลิตของ โครงการ)	งบประมาณและที่มา					ตัวชี้วัด (KPI)	ผลที่คาดว่าจะ ได้รับ	หน่วยงาน รับผิดชอบ
				2561 (บาท)	2562 (บาท)	2563 (บาท)	2564 (บาท)	2565 (บาท)			
3	กีฬาอีสัสมพันธ์ของ ศูนย์พัฒนาเด็กเล็ก	เพื่อส่งเสริมการ ออกกำลังกายและ ปลูกฝังความ สามัคคี พร้อมทั้ง ส่งเสริมพัฒนาการ ของเด็ก ให้ได้รับ ความพร้อม ทั้ง ร่างกาย อารมณ์ สังคมและ สติปัญญา	จัดกิจกรรมกีฬาอีสัสมพันธ์ ภายใน ศูนย์พัฒนาเด็กเล็ก	20,000	20,000	30,000	30,000	30,000	4 ศูนย์ฯ	เด็กนักเรียนของ ศูนย์ฯ มีสุขภาพ ร่างกายที่ แข็งแรง สมบูรณ์ และมี พัฒนาการครบ ทั้ง 4 ด้าน	กอง การศึกษา
4	จัดกิจกรรมสัปดาห์วันเด็ก ศูนย์พัฒนาเด็กเล็ก สังกัด องค์การบริหารส่วนตำบล หนองบัวศาลา	เพื่อให้เด็กรู้จัก ความสำคัญของ ตนเอง และ ประพฤติปฏิบัติตน ให้สมกับเป็นผู้ที่มี ความสำคัญของ ประเทศ พร้อมทั้ง ปลูกฝังให้เด็กมี ส่วนร่วมในสังคม และกล้าแสดงออก	จัดกิจกรรมวันเด็ก ของศูนย์พัฒนา เด็กเล็ก สังกัด องค์การบริหาร ส่วนตำบลหนองบัว ศาลา	20,000	-	-	-	-	2 ศูนย์ฯ	เด็กรู้จัก ความสำคัญของ ตนเอง และ ประพฤติปฏิบัติ ตนให้สมกับเป็น ผู้ที่มี ความสำคัญของ ประเทศ พร้อมทั้ง ปลูกฝังให้ เด็กมีส่วนร่วม ในสังคมและ กล้าแสดงออก	กอง การศึกษา

ที่	โครงการ	วัตถุประสงค์	เป้าหมาย (ผลผลิตของ โครงการ)	งบประมาณและที่มา					ตัวชี้วัด (KPI)	ผลที่คาดว่าจะ ได้รับ	หน่วยงาน รับผิดชอบ
				2561 (บาท)	2562 (บาท)	2563 (บาท)	2564 (บาท)	2565 (บาท)			
5	สัปดาห์วันเด็กศูนย์พัฒนา เด็กเล็กหนองตาตอง หมู่ 8 บ้านหนองตาตอง	เพื่อให้เด็กรู้จัก ความสำคัญของ ตนเอง และ	จัดกิจกรรมวันเด็ก ของศูนย์พัฒนา เด็กเล็ก สังกัด	-	10,000	10,000	10,000	10,000	1	เด็กรู้จัก ความสำคัญของ ตนเอง และ	กอง การศึกษา
6	สัปดาห์วันเด็กศูนย์พัฒนา เด็กเล็ก องค์การบริหาร ส่วนตำบลหนองบัวศาลา หมู่ 2 บ้านหนองตะลุมปุ๊ก	ประเพณีปฏิบัติ ให้สัมพันธ์กับผู้ที่มี ความสำคัญของ ประเทศ พร้อมทั้ง ปลูกฝังให้เด็กมี ส่วนร่วมในสังคม และกล้าแสดงออก	องค์การบริหาร ส่วนตำบลหนองบัว ศาลา	-	10,000	10,000	10,000	10,000	1	ประเพณีปฏิบัติ ต้นให้สัมพันธ์กับเป็น ผู้ที่มี ความสำคัญของ ประเทศ พร้อมทั้ง ทั้งปลูกฝังให้ เด็กมีส่วนร่วม ในสังคมและ กล้าแสดงออก	
7	ปฐมนิเทศนักเรียนใหม่ ของศูนย์พัฒนาเด็กเล็ก สังกัดองค์การบริหารส่วน ตำบลหนองบัวศาลา	เพื่อให้ผู้ปกครอง ของเด็กได้รับรู้และ เข้าใจในการ จัดการเรียนการ สอนของศูนย์ พัฒนาเด็กเล็ก	จัดกิจกรรม ปฐมนิเทศให้กับ นักเรียนที่เข้าเรียน ใหม่	10,000	5,000	5,000	5,000	5,000	4	ผู้ปกครองของ เด็กเล็กได้รับรู้ และเข้าใจใน การจัดการเรียน การสอนของ ศูนย์พัฒนาเด็ก เล็ก	กอง การศึกษา

ที่	โครงการ	วัตถุประสงค์	เป้าหมาย (ผลผลิตของ โครงการ)	งบประมาณและที่มา					ตัวชี้วัด (KPI)	ผลที่คาดว่าจะ ได้รับ	หน่วยงาน รับผิดชอบ
				2561 (บาท)	2562 (บาท)	2563 (บาท)	2564 (บาท)	2565 (บาท)			
8	ศึกษาแหล่งเรียนรู้นอก สถานที่ของศูนย์พัฒนา เด็กเล็กในสังกัดองค์การ บริหารส่วนตำบลหนองบัว ศาลา	เพื่อส่งเสริมความรู้ และพัฒนาการของ เด็กเล็ก โดยใช้ ประสบการณ์ตรง จากแหล่งเรียนรู้ ภายนอก	จัดกิจกรรมทัศน- ศึกษาแก่เด็กเล็ก ของศูนย์พัฒนา เด็กเล็ก	50,000	30,000	50,000	50,000	50,000	4 ศูนย์ฯ	เด็กเล็กของ ศูนย์ฯ ได้รับ ความรู้และ ประสบการณ์ ตรง เกิดการ พัฒนาการที่ดี	กอง การศึกษา
9	ส่งเสริมและพัฒนา การศึกษาปฐมวัย	เพื่อส่งเสริมและ พัฒนา ประสบการณ์การ เรียนรู้ให้กับเด็ก ปฐมวัย	จัดกิจกรรมส่งเสริม และพัฒนาการ ประสบการณ์ การเรียนรู้ให้กับ เด็กปฐมวัย	20,000	20,000	20,000	20,000	20,000	4 ศูนย์ฯ	เด็กปฐมวัย ได้รับการ ส่งเสริมและ พัฒนา ประสบการณ์ การเรียนรู้	กอง การศึกษา
10	แสดงผลงานทางวิชาการ ของนักเรียน ประจำปี การศึกษา	เพื่อให้ความ สำคัญด้านการ ศึกษาและความ สำเร็จทาง การศึกษาของ นักเรียน	แสดงผลงานทาง วิชาการของครูและ นักเรียน	20,000	20,000	30,000	30,000	30,000	4 ศูนย์ฯ	ผู้ปกครองเห็น ถึงความสำคัญ ของการศึกษา ของนักเรียน และได้ชม ผลงานทาง วิชาการของครู และนักเรียน	กอง การศึกษา

ที่	โครงการ	วัตถุประสงค์	เป้าหมาย (ผลผลิตของ โครงการ)	งบประมาณและที่มา					ตัวชี้วัด (KPI)	ผลที่คาดว่าจะได้รับ	หน่วยงาน รับผิดชอบ
				2561 (บาท)	2562 (บาท)	2563 (บาท)	2564 (บาท)	2565 (บาท)			
11	พัฒนาศักยภาพครูและบุคลากรทางการศึกษา	เพื่อส่งเสริม การศึกษา และ พัฒนาบุคลากรให้ มีความรู้ ความ สามารถ	จัดให้บุคลากร ทางการศึกษา และเจ้าหน้าที่ด้าน งานการศึกษาและ ศูนย์พัฒนาเด็กเล็ก (ผู้ดูแลเด็กเล็ก) เข้าฝึกอบรมเพิ่ม ความรู้	60,000	60,000	60,000	60,000	60,000	4 ศูนย์ฯ	บุคลากรมี ความรู้ ความ สามารถเพิ่มขึ้น และสามารถ นำมาพัฒนา งานที่ปฏิบัติอยู่ ได้	กอง การศึกษา
12	สนับสนุนค่าใช้จ่ายการ บริหารสถานศึกษา	เพื่อให้การ บริหารงาน เป็น ไปอย่างเรียบร้อย และเกิด ประสิทธิภาพ สูงสุด	ค่าอาหารกลางวันของศูนย์พัฒนาเด็กเล็ก เงินอุดหนุนสำหรับค่าจัดการเรียนการสอนของศูนย์พัฒนาเด็กเล็ก (รายหัว) จัดสรรสำหรับเด็กปฐมวัย (อายุ 2-5 ปี) ในศูนย์พัฒนาเด็กเล็ก เงินอุดหนุนสำหรับสนับสนุนค่าใช้จ่ายในการจัดการศึกษาสำหรับศูนย์พัฒนาเด็กเล็ก จัดสรรสำหรับ เด็กปฐมวัย (อายุ 3-5 ปี) ในศูนย์พัฒนาเด็กเล็ก เงินอุดหนุนสำหรับพัฒนาผู้ประกอบการวิชาชีพครูที่สังกัดศูนย์พัฒนาเด็กเล็กขององค์กรปกครองส่วน ท้องถิ่น	2,500,000	3,100,000	3,100,000	3,100,000	3,100,000	4 ศูนย์ฯ	การบริหารงาน เป็นไปด้วย ความเรียบร้อย และเกิด ประสิทธิภาพ สูงสุด	กอง การศึกษา
13	อาหารเสริม (นม) ของ นักเรียน 4 โรงเรียน	เพื่อให้นักเรียน ได้รับสารอาหารที่ ครบถ้วน และ เพียงพอ	ค่าอาหารเสริม (นม) ของนักเรียน ทั้ง 4 โรงเรียน ใน เขตตำบล	1,900,000	1,900,000	1,900,000	1,900,000	1,900,000	4 โรงเรียน	นักเรียนได้รับ สารอาหาร ครบถ้วน ส่งผล ดีต่อพัฒนาการ ของนักเรียน	กอง การศึกษา

ที่	โครงการ	วัตถุประสงค์	เป้าหมาย (ผลผลิตของ โครงการ)	งบประมาณและที่มา					ตัวชี้วัด (KPI)	ผลที่คาดว่าจะ ได้รับ	หน่วยงาน รับผิดชอบ
				2561 (บาท)	2562 (บาท)	2563 (บาท)	2564 (บาท)	2565 (บาท)			
14	อาหารเสริม (นม) ของ ศูนย์พัฒนาเด็กเล็ก องค์การบริหารส่วนตำบล หนองบัวศาลา	เพื่อให้นักเรียน ได้รับสารอาหารที่ ครบถ้วน และ เพียงพอ	อาหารเสริม (นม) ของศูนย์พัฒนา เด็กเล็ก องค์การ บริหารส่วนตำบล หนองบัวศาลา	800,000	800,000	800,000	800,000	800,000	4 ศูนย์ฯ	นักเรียนได้รับ สารอาหาร ครบถ้วน ส่งผล ดีต่อพัฒนาการ ของนักเรียน	กอง การศึกษา
15	อาหารกลางวันของ โรงเรียน ทั้ง 4 โรงเรียน	เพื่อให้นักเรียนมี อาหารกลางวัน รับประทานอย่าง ทั่วถึง	อุดหนุนค่าอาหาร กลางวัน แก่ นักเรียนทั้ง 4 โรงเรียน	4,000,000	4,000,000	4,000,000	4,000,000	4,000,000	4 โรงเรียน	นักเรียนได้รับ สารอาหาร ครบถ้วน และ ส่งผลดีต่อ พัฒนาการ	กอง การศึกษา
16	อุดหนุนโรงเรียน 4 โรงเรียนในเขตตำบล เพื่อ พัฒนางานด้านการศึกษา	เพื่อพัฒนา ประสิทธิภาพ ในการเรียนการ สอนของโรงเรียน ทั้ง 4 โรงเรียน	อุดหนุน งบประมาณให้กับ โรงเรียน 4 โรงเรียนในเขต ตำบลตาม โครงการ	400,000	400,000	400,000	400,000	400,000	4 โรงเรียน	โรงเรียนทั้ง 4 โรงเรียนมี ประสิทธิภาพใน การจัดการเรียน การสอนเพิ่มขึ้น	กอง การศึกษา



ที่	โครงการ	วัตถุประสงค์	เป้าหมาย (ผลผลิตของ โครงการ)	งบประมาณและที่มา					ตัวชี้วัด (KPI)	ผลที่คาดว่าจะ ได้รับ	หน่วยงาน รับผิดชอบ
				2561 (บาท)	2562 (บาท)	2563 (บาท)	2564 (บาท)	2565 (บาท)			
17	พัฒนาศักยภาพคณะ กรรมการบริหารศูนย์ พัฒนาเด็กเล็ก คณะทำงาน ครูและ บุคลากรทางการศึกษา และศึกษาดูงาน	เพื่อให้ คณะกรรมการ บริหารศูนย์พัฒนา เด็กเล็ก คณะ ทำงาน ครูและ บุคลากรทางการ ศึกษา ได้รับการ พัฒนาให้มีความรู้ เหมาะสมกับการ ปฏิบัติงาน	ฝึกอบรมพัฒนา ศักยภาพคณะ กรรมการบริหาร ศูนย์พัฒนาเด็กเล็ก คณะทำงาน ครู และบุคลากร ทางการศึกษา	-	150,000	300,000	300,000	300,000	จำนวน ผู้เข้าร่วม กิจกรรม	คณะกรรมการ บริหารศูนย์ พัฒนาเด็กเล็ก คณะทำงาน ครู และบุคลากร ทางการศึกษา ได้รับการพัฒนา ให้มีความรู้ เหมาะสมกับ การปฏิบัติงาน	กอง การศึกษา
18	ส่งเสริมการรักการอ่าน	เพื่อให้เยาวชน ประชาชน มีนิสัย รักการอ่าน รักการ เรียนรู้และพัฒนา ตนเองอย่าง ต่อเนื่อง	จัดสถานที่และ จัดหาหนังสือ เพื่อให้เยาวชนและ ประชาชนได้มีที่ ศึกษาหาความรู้ และพัฒนาตนเอง	-	20,000	20,000	20,000	20,000	จำนวน ผู้เข้าร่วม กิจกรรม	เยาวชน ประชาชน มี นิสัยรักการอ่าน รักการเรียนรู้ และพัฒนา ตนเองอย่าง ต่อเนื่อง	กอง การศึกษา

ที่	โครงการ	วัตถุประสงค์	เป้าหมาย (ผลผลิตของ โครงการ)	งบประมาณและที่มา					ตัวชี้วัด (KPI)	ผลที่คาดว่าจะได้รับ	หน่วยงาน รับผิดชอบ
				2561 (บาท)	2562 (บาท)	2563 (บาท)	2564 (บาท)	2565 (บาท)			
19	พัฒนาคุณภาพการศึกษา ด้วยเทคโนโลยีสารสนเทศ DLTV	1. เพื่อใช้เป็น แนวทางในการ พัฒนาคุณภาพ การศึกษาระดับ ปฐมวัย ด้วย เทคโนโลยี สารสนเทศ DLTV 2. เพื่อใช้เป็น กรอบแนวทางใน การส่งเสริม พัฒนา กำกับ ติดตาม ประเมินผลการ พัฒนาคุณภาพ การศึกษาระดับ ปฐมวัย	จัดหาชุดอุปกรณ์ ตามโครงการ พัฒนาคุณภาพ การศึกษาด้วย เทคโนโลยี สารสนเทศ DLTV	-	30,700	30,700	30,700	30,700	จำนวน ผู้ได้รับ ประโยชน์	ศูนย์พัฒนาเด็ก เล็ก มีอุปกรณ์ การพัฒนา คุณภาพการ ศึกษาด้วย DLTV เพื่อใช้ในการ จัดการเรียนรู้ ระดับปฐมวัย และครูผู้ดูแล เด็ก มีความรู้ ทักษะ ในการจัดการ ศึกษาปฐมวัยได้ อย่างถูกต้อง	กอง การศึกษา

- ก. ยุทธศาสตร์จังหวัดที่ 2 ยกกระต๊อบสังคมให้เป็นเมืองน่าอยู่
- ข. ยุทธศาสตร์การพัฒนาขององค์กรปกครองส่วนท้องถิ่นในเขตจังหวัดที่ 2 ด้านการพัฒนาการศึกษา

## 6. ยุทธศาสตร์การส่งเสริมและพัฒนาการศึกษา ศาสนา วัฒนธรรมและประเพณีท้องถิ่น

### • แผนงานอุตสาหกรรมและการโยธา

ที่	โครงการ	วัตถุประสงค์	เป้าหมาย (ผลผลิตของ โครงการ)	งบประมาณและที่มา					ตัวชี้วัด (KPI)	ผลที่คาดว่าจะ ได้รับ	หน่วยงาน รับผิดชอบ
				2561 (บาท)	2562 (บาท)	2563 (บาท)	2564 (บาท)	2565 (บาท)			
1	ก่อสร้างหลังคาโดม ศูนย์ พัฒนาเด็กเล็กตำบลหนอง บัวศาลา หมู่ 8 บ้านหนองตาแดง	เพื่อให้อาคารศูนย์ พัฒนาเด็กเล็ก มี ความพร้อมในการ จัดการเรียนการ สอน	ก่อสร้างหลังคาโดมศูนย์พัฒนาเด็กเล็กตำบลหนองบัวศาลา ขนาด 30.00 x 6.00 เมตร ฯลฯ พร้อม ป้ายโครงการ จำนวน 1 ป้าย (ตามแบบที่ อบต. กำหนด)	1,200,000	-	-	-	-	จำนวน ผู้ได้รับ ประโยชน์	อาคารศูนย์ พัฒนาเด็กเล็ก มีความพร้อมใน การจัดการเรียน การสอน	กองช่าง
2	ก่อสร้างห้องน้ำสำหรับครู และผู้มาติดต่อราชการ ศูนย์พัฒนาเด็กเล็ก ตำบล หนองบัวศาลา หมู่ 8 บ้านหนองตาแดง	เพื่อให้อาคารศูนย์ พัฒนาเด็กเล็ก มี ห้องน้ำใช้อย่าง เพียงพอ	ก่อสร้างห้องน้ำ ขนาด 1.50 x 2.00 เมตร จำนวน 2 ห้อง ฯลฯ (ตามแบบที่ อบต. กำหนด)	50,000	-	-	-	-	จำนวน ผู้ได้รับ ประโยชน์	อาคารศูนย์ พัฒนาเด็กเล็ก มีห้องน้ำใช้ อย่างเพียงพอ	กองช่าง
3	ติดตั้งมุ้งลวด เหล็กดัด ห้องเรียนศูนย์พัฒนาเด็ก เล็ก ตำบลหนองบัวศาลา หมู่ 8 บ้านหนองตาแดง	เพื่อให้เกิดความ ปลอดภัยในชีวิต และทรัพย์สิน และ ป้องกันแมลง ยุง ที่ อาจจะทำอันตราย ต่อเด็ก	ติดตั้งมุ้งลวด เหล็กดัด ห้องเรียนศูนย์พัฒนาเด็กเล็ก ตำบลหนองบัวศาลา หมู่ 8 บ้านหนองตาแดง พร้อมป้ายโครงการ จำนวน 1 ป้าย (ตามแบบที่ อบต. กำหนด)	140,000	-	-	-	-	จำนวน ผู้ได้รับ ประโยชน์	เกิดความ ปลอดภัยในชีวิต และทรัพย์สิน และป้องกัน แมลง ยุง ที่ อาจจะทำ อันตรายต่อเด็ก	กองช่าง

ที่	โครงการ	วัตถุประสงค์	เป้าหมาย (ผลผลิตของ โครงการ)	งบประมาณและที่มา					ตัวชี้วัด (KPI)	ผลที่คาดว่าจะ ได้รับ	หน่วยงาน รับผิดชอบ
				2561 (บาท)	2562 (บาท)	2563 (บาท)	2564 (บาท)	2565 (บาท)			
4	ติดตั้งมุ้งลวด เหล็กดัด ห้องเรียนศูนย์พัฒนาเด็ก เล็ก ตำบลหนองบัวศาลา หมู่ 5 บ้านอ่างหนองแหน	เพื่อให้เกิดความ ปลอดภัยในชีวิต และทรัพย์สิน และ ป้องกันแมลง ยุง ที่ อาจจะทำอันตราย ต่อเด็ก	ติดตั้งมุ้งลวด เหล็กดัด ห้องเรียนศูนย์พัฒนาเด็กเล็ก ตำบลหนองบัวศาลา หมู่ 5 บ้านอ่างหนองแหน (ตามแบบที่ อบต. กำหนด)	10,000	-	-	-	-	จำนวน ผู้ได้รับ ประโยชน์	เกิดความ ปลอดภัยในชีวิต และทรัพย์สิน และป้องกัน แมลง ยุง ที่ อาจจะทำ อันตรายต่อเด็ก	กองช่าง
5	ก่อสร้างตาข่ายกันลูก ฟุตบอล และหลังคาศูนย์ พัฒนาเด็กเล็กตำบลหนอง บัวศาลา หมู่ 4 บ้านหนองบัวศาลา	เพื่อให้ศูนย์พัฒนา เด็กเล็ก มีความ พร้อมในการใช้ งานและเกิดความ ปลอดภัยใน ทรัพย์สิน	ก่อสร้างตาข่ายกันลูกฟุตบอล และหลังคาศูนย์พัฒนาเด็กเล็กฯ ตาข่ายยาว 20.00 เมตร สูง 3.00 เมตร หลังคา กว้าง 4.00 เมตร ยาว 20.00 เมตร ฯลฯ (ตามแบบที่ อบต. กำหนด)	100,000	-	-	-	-	จำนวน ผู้ได้รับ ประโยชน์	ศูนย์พัฒนาเด็ก เล็ก มีความ พร้อมในการใช้ งานและเกิด ความปลอดภัย ในทรัพย์สิน	กองช่าง
6	ติดตั้งเสาและระบบไฟฟ้า แสงสว่าง ภายในศูนย์ กีฬาฯ (ศูนย์พัฒนาเด็ก เล็ก ตำบลหนองบัวศาลา) หมู่ 8 บ้านหนองตาแดง	เพื่อให้มีไฟฟ้าแสง สว่างที่เพียงพอ	ติดตั้งเสาและระบบไฟฟ้าแสงสว่าง พร้อมชุดตู้ควบคุม พร้อมป้ายโครงการ จำนวน 1 ป้าย (ตามแบบที่ อบต. กำหนด)	-	600,000	-	-	-	จำนวน ผู้ได้รับ ประโยชน์	ศูนย์กีฬาฯ มี ไฟฟ้าแสงสว่างที่ เพียงพอ	กองช่าง
7	ปรับปรุงผ้าเพดานศูนย์ พัฒนาเด็กเล็กตำบลหนอง บัวศาลา หมู่ 2 บ้านหนองตะลุมปุ๊ก	เพื่อให้อาคารศูนย์ พัฒนาเด็กเล็ก มี ความพร้อมในการ จัดการเรียนการ สอน	ปรับปรุงผ้าเพดาน พื้นที่ไม่น้อยกว่า 316.00 ตารางเมตร เปลี่ยนหลังคา ใ้แผ่นกันสาด ทาสีอาคาร (ภายนอก) พร้อมป้ายโครงการ จำนวน 1 ป้าย (ตามแบบที่ อบต. กำหนด)	300,000	-	-	-	-	อาคาร ก่อสร้าง ได้ตาม แบบฯ	อาคารศูนย์ พัฒนาเด็กเล็ก มีความพร้อมใน การจัดการเรียน การสอน	กองช่าง

ที่	โครงการ	วัตถุประสงค์	เป้าหมาย (ผลผลิตของ โครงการ)	งบประมาณและที่มา					ตัวชี้วัด (KPI)	ผลที่คาดว่าจะได้รับ	หน่วยงาน รับผิดชอบ
				2561 (บาท)	2562 (บาท)	2563 (บาท)	2564 (บาท)	2565 (บาท)			
8	ก่อสร้างอาคารเรียนศูนย์ พัฒนาเด็กเล็กอ่างทอง แหน หมู่ 6 บ้านหนองโสมง	เพื่อให้มีอาคาร ศูนย์พัฒนาเด็ก เล็ก เพียงพอกับ ความต้องการของ ประชาชน	อาคารเรียนคอนกรีตเสริมเหล็ก 1 ชั้น ขนาดกว้าง 19.00 เมตร ยาว 35.00 เมตร สูง 8.20 เมตร หรือมีพื้นที่ใช้งานไม่น้อยกว่า 494.00 ตารางเมตร พร้อมป้ายโครงการ จำนวน 1 ป้าย (ตามแบบที่ อบต. กำหนด)	-	-	5,500,000	-	-	อาคาร ก่อสร้าง ได้ตาม แบบฯ	มีอาคารศูนย์ พัฒนาเด็กเล็ก เพียงพอกับ ความต้องการ ของประชาชน	กองช่าง
9	ก่อสร้างป้ายบอกทางเข้า ศูนย์พัฒนาเด็กเล็กตำบล หนองบัวศาลา หมู่ 8 บ้านหนองตาแดง	เพื่ออำนวยความสะดวก สะดวกให้กับ ประชาชนที่มา ติดต่อศูนย์ฯ	ป้ายขนาด 1.80 x 0.75 เมตร (จำนวน 2 แผ่น) 1 ป้าย (ตามแบบที่ อบต. กำหนด)	10,000	-	-	-	-	ป้าย ก่อสร้าง ได้ตาม แบบฯ	ประชาชนได้รับ ความสะดวกใน การมาติดต่อ ศูนย์ฯ	กองช่าง

ก. ยุทธศาสตร์จังหวัดที่ 2 ยกย่องระดับสังคมให้เป็นเมืองน่าอยู่

ข. ยุทธศาสตร์การพัฒนาขององค์กรปกครองส่วนท้องถิ่นในเขตจังหวัดที่ 7 ด้านการพัฒนาการท่องเที่ยว ศาสนา วัฒนธรรมประเพณี และกีฬา

## 6. ยุทธศาสตร์การส่งเสริมและพัฒนาศาสนา วัฒนธรรมและประเพณีท้องถิ่น

### • แผนงานการศึกษา

ที่	โครงการ	วัตถุประสงค์	เป้าหมาย (ผลผลิตของ โครงการ)	งบประมาณและที่มา					ตัวชี้วัด (KPI)	ผลที่คาดว่าจะ ได้รับ	หน่วยงาน รับผิดชอบ
				2561 (บาท)	2562 (บาท)	2563 (บาท)	2564 (บาท)	2565 (บาท)			
1	ส่งเสริมการท่องเที่ยว องค์การบริหารส่วนตำบล หนองบัวศาลา	เพื่อส่งเสริมแหล่ง ท่องเที่ยวในเขต พื้นที่ อบต.หนอง บัวศาลา	ส่งเสริมสถานที่ที่ จะพัฒนาเป็นแหล่ง ท่องเที่ยวในเขต อบต.หนองบัว ศาลา	-	10,000	10,000	10,000	10,000	จำนวน แหล่ง ท่องเที่ยว	ในพื้นที่ อบต. หนองบัวศาลา มีแหล่ง ท่องเที่ยวที่ น่าสนใจมากขึ้น	กอง การศึกษา
2	กิจกรรมวันไหว้ครูของ ศูนย์พัฒนาเด็กเล็กหนอง ตาแดง	เพื่อให้นักเรียนได้ ระลึกถึงคุณครู ความกตัญญู กตเวทิต่อคุณครู	นักเรียนได้แสดง ความกตัญญู กตเวทิต่อครูก่อน ทำการเรียนการ สอน	-	5,000	5,000	5,000	5,000	จำนวน กิจกรรม	นักเรียนได้ระลึก ถึงคุณครู ความ กตัญญูกตเวทิต่อ คุณครู	กอง การศึกษา
3	กิจกรรมวันไหว้ครูของ ศูนย์พัฒนาเด็กเล็ก องค์การบริหารส่วนตำบล หนองบัวศาลา	เพื่อให้นักเรียนได้ ระลึกถึงคุณครู ความกตัญญู กตเวทิต่อคุณครู	นักเรียนได้แสดง ความกตัญญู กตเวทิต่อครูก่อน ทำการเรียนการ สอน	-	5,000	5,000	5,000	5,000	จำนวน กิจกรรม	นักเรียนได้ระลึก ถึงคุณครู ความ กตัญญูกตเวทิต่อ คุณครู	กอง การศึกษา

ก. ยุทธศาสตร์จังหวัดที่ 2 ยกกระดับสังคมให้เป็นเมืองน่าอยู่

ข. ยุทธศาสตร์การพัฒนาขององค์กรปกครองส่วนท้องถิ่นในเขตจังหวัดที่ 7 ด้านการพัฒนาการท่องเที่ยว ศาสนา วัฒนธรรมประเพณี และกีฬา

## 6. ยุทธศาสตร์การส่งเสริมและพัฒนาศึกษา ศาสนา วัฒนธรรมและประเพณีท้องถิ่น

### • แผนงานการศาสนา วัฒนธรรมและนันทนาการ

ที่	โครงการ	วัตถุประสงค์	เป้าหมาย (ผลผลิตของ โครงการ)	งบประมาณและที่มา					ตัวชี้วัด (KPI)	ผลที่คาดว่าจะ ได้รับ	หน่วยงาน รับผิดชอบ
				2561 (บาท)	2562 (บาท)	2563 (บาท)	2564 (บาท)	2565 (บาท)			
1	จัดการแข่งขันกีฬาฟุตบอล	เพื่อส่งเสริมให้ ประชาชน เยาวชนได้เล่นกีฬา มีสุขภาพร่างกาย แข็งแรง ส่งเสริม ความรักและความ สามัคคีในชุมชน	จัดการแข่งขันกีฬา ฟุตบอล ตำบล หนองบัวศาลา	150,000	250,000	250,000	250,000	250,000	10 หมู่บ้าน	ประชาชน/ เยาวชน ได้เข้า ร่วมการแข่งขัน และมีความ สามัคคีกัน ภายในตำบล	กอง การศึกษา
2	แข่งขันเซปักตะกร้อ “หนองบัวศาลาคัพ”	เพื่อส่งเสริมให้ ประชาชน เยาวชน ได้เล่นกีฬา มี สุขภาพร่างกาย แข็งแรง ส่งเสริม ความรักและความ สามัคคีในชุมชน	จัดการแข่งขันเซปัก ตะกร้อ “หนองบัว ศาลาคัพ”	-	150,000	150,000	150,000	150,000	จำนวน ทีม ที่เข้าร่วม แข่งขัน	ประชาชน/ เยาวชน ได้เข้า ร่วมการแข่งขัน และมีความ สามัคคีกัน ภายในตำบล	กอง การศึกษา
3	แข่งขันกีฬาเชื่อม ความสัมพันธ์ระหว่าง หน่วยงานและองค์กร ต่างๆ ในตำบล	เพื่อสร้างความ สมานฉันท์และ ความร่วมมือ ระหว่างหน่วยงาน ในตำบล	จัดการหรือเข้าร่วม แข่งขันกีฬาเชื่อม ความสัมพันธ์ ระหว่างหน่วยงาน	100,000	20,000	20,000	20,000	20,000	1 กิจกรรม	หน่วยงานใน พื้นที่มีความ สมัครสมาน สามัคคี ร่วมมือ ร่วมใจกัน	กอง การศึกษา

ที่	โครงการ	วัตถุประสงค์	เป้าหมาย (ผลผลิตของ โครงการ)	งบประมาณและที่มา					ตัวชี้วัด (KPI)	ผลที่คาดว่าจะ ได้รับ	หน่วยงาน รับผิดชอบ
				2561 (บาท)	2562 (บาท)	2563 (บาท)	2564 (บาท)	2565 (บาท)			
4	ส่งเสริมกีฬาเพื่อสุขภาพ ประจำตำบลหนองบัว ศาลา	เพื่อให้ประชาชน ในพื้นที่มีอุปกรณ์ ในการเล่นกีฬา และมีสุขภาพ ร่างกายที่แข็งแรง	ส่งเสริมกีฬาเพื่อ สุขภาพให้กับ ประชาชนทุก หมู่บ้าน	-	100,000	100,000	100,000	100,000	จำนวน ผู้ได้รับ ประโยชน์	ประชาชนใน พื้นที่มีอุปกรณ์ ในการเล่นกีฬา และมีสุขภาพ ร่างกายที่ แข็งแรง	กอง การศึกษา
5	สืบสานวัฒนธรรม ประเพณีไทย ประเพณี ลอยกระทง	เพื่อเป็นการ ส่งเสริมและสืบ สานประเพณีลอย กระทง	จัดกิจกรรมเนื่องใน วันลอยกระทง	50,000	50,000	50,000	50,000	50,000	1 กิจกรรม	ประเพณีลอย กระทงได้รับการ สืบสานให้ยั่งยืน สืบไป	กอง การศึกษา
6	สืบสานวัฒนธรรม ประเพณีไทย ประเพณี สงกรานต์	เพื่อเป็นการ ส่งเสริมและสืบ สานประเพณี สงกรานต์	จัดกิจกรรมเนื่องใน วันสงกรานต์	50,000	50,000	50,000	50,000	50,000	1 กิจกรรม	ประเพณี สงกรานต์ได้ รับการสืบสาน ให้ยั่งยืนสืบไป	กอง การศึกษา
7	วัดประชารัฐ	เพื่อให้วัดเป็นศูนย์ รวมจิตใจของคน ในชุมชน เป็น ศูนย์กลางแห่งการ เรียนรู้	จัดกิจกรรมเชิง พุทธที่จะสร้าง ศรัทธาทังทางใจ และทางกายให้กับ ประชาชน	-	-	40,000	40,000	40,000	1 กิจกรรม	ทำให้เกิดความ รักความสามัคคี ของประชาชนใน ตำบล	กอง การศึกษา



ที่	โครงการ	วัตถุประสงค์	เป้าหมาย (ผลผลิตของ โครงการ)	งบประมาณและที่มา					ตัวชี้วัด (KPI)	ผลที่คาดว่าจะได้รับ	หน่วยงาน รับผิดชอบ
				2561 (บาท)	2562 (บาท)	2563 (บาท)	2564 (บาท)	2565 (บาท)			
8	จัดกิจกรรมเพื่อส่งเสริมพระพุทธศาสนาประจำปี	เพื่อส่งเสริมให้ประชาชนได้ตระหนักถึงความสำคัญของพระพุทธศาสนาและนำหลักธรรมทางศาสนาไปประพฤติปฏิบัติ	จัดกิจกรรมเพื่อส่งเสริมพระพุทธศาสนาประจำปี	20,000	20,000	-	-	-	1 กิจกรรม	ประชาชนตระหนักถึงความสำคัญของพระพุทธศาสนา และนำหลักธรรมทางศาสนาไปประพฤติปฏิบัติในชีวิตประจำวัน	กองการศึกษา
9	สืบสานภูมิปัญญาหล่อเทียนและถวายเทียนพรรษา	เพื่อเป็นการส่งเสริมและสืบสานประเพณีเข้าพรรษา อันดีงาม	จัดกิจกรรมเนื่องในวันเข้าพรรษา	-	60,000	60,000	60,000	60,000	จำนวนวัดที่เข้าร่วมกิจกรรม	ประเพณีแห่เทียนเข้าพรรษาได้รับการสืบสานให้ยั่งยืนสืบไป	กองการศึกษา

- ก. ยุทธศาสตร์จังหวัดที่ 2 ยกกระต๊บสังคมให้เป็นเมืองน่าอยู่  
 ข. ยุทธศาสตร์การพัฒนาขององค์กรปกครองส่วนท้องถิ่นในเขตจังหวัดที่ 2 ด้านการพัฒนาการศึกษา

### 6. ยุทธศาสตร์การส่งเสริมและพัฒนาการศึกษา ศาสนา วัฒนธรรมและประเพณีท้องถิ่น

#### • แผนงานงบกลาง

ที่	โครงการ	วัตถุประสงค์	เป้าหมาย (ผลผลิตของ โครงการ)	งบประมาณและที่มา					ตัวชี้วัด (KPI)	ผลที่คาดว่าจะ ได้รับ	หน่วยงาน รับผิดชอบ
				2561 (บาท)	2562 (บาท)	2563 (บาท)	2564 (บาท)	2565 (บาท)			
1	ทุนการศึกษา สำหรับ นักเรียน นักศึกษาและ ผู้ด้อยโอกาส	เพื่อส่งเสริมและ สร้างโอกาสทาง การศึกษาแก่ นักเรียน นักศึกษา และผู้ด้อยโอกาส	มอบทุนการ ศึกษา แก่นักเรียน นักศึกษาและ ผู้ด้อยโอกาส (ระดับปริญญาตรี)	40,000	40,000	-	-	-	จำนวน ผู้ได้รับทุน	นักเรียน นักศึกษาและ ผู้ด้อยโอกาส ได้รับโอกาสทาง การศึกษามาก ยิ่งขึ้น	สำนักงาน ปลัด อบต.

# **บัญชีครุภัณฑ์ (ผ.03)**

**แผนพัฒนาท้องถิ่น (พ.ศ. 2561-2565)**

**องค์การบริหารส่วนตำบลหนองบัวศาลา**

# แผนงานบริหารงานทั่วไป

## บัญชีครุภัณฑ์ (ผ.๐๓)

## บัญชีครุภัณฑ์

## แผนพัฒนาท้องถิ่น (พ.ศ. 2561-2565)

## องค์การบริหารส่วนตำบลหนองบัวศาลา อำเภอเมืองนครราชสีมา จังหวัดนครราชสีมา

ที่	แผนงาน	หมวด	ประเภท	เป้าหมาย (ผลผลิตของครุภัณฑ์)	งบประมาณ					หน่วยงาน รับผิดชอบหลัก
					2561 (บาท)	2562 (บาท)	2563 (บาท)	2564 (บาท)	2565 (บาท)	
1	บริหารงานทั่วไป (งานบริหารทั่วไป)	ค่าครุภัณฑ์	ครุภัณฑ์ สำนักงาน	เก้าอี้บุหนวม (ปี 61 / 50 ตัว)	35,000	-	-	-	-	สำนักงานปลัด อบต.
2	บริหารงานทั่วไป (งานบริหารทั่วไป)	ค่าครุภัณฑ์	ครุภัณฑ์ สำนักงาน	ชุดเฉลิมพระเกียรติสมเด็จพระเจ้าอยู่หัวฯ (ปี 61 / 1 ชุด)	90,000	-	-	-	-	สำนักงานปลัด อบต.
3	บริหารงานทั่วไป (งานบริหารทั่วไป)	ค่าครุภัณฑ์	ครุภัณฑ์ สำนักงาน	ตู้เก็บเอกสารบานเลื่อนทึบ ขนาด 3 ฟุต (ปี 61 / 2 ตู้)	8,000	-	-	-	-	สำนักงานปลัด อบต.
4	บริหารงานทั่วไป (งานบริหารทั่วไป)	ค่าครุภัณฑ์	ครุภัณฑ์ สำนักงาน	ตู้เก็บเอกสารบานเลื่อนทึบ ขนาด 4 ฟุต (ปี 61 / 1 ตู้) (ปี 62 / 1 ตู้)	4,000	4,000	-	-	-	สำนักงานปลัด อบต.
5	บริหารงานทั่วไป (งานบริหารทั่วไป)	ค่าครุภัณฑ์	ครุภัณฑ์ สำนักงาน	ตู้เหล็ก แบบ 2 บาน (ปี 61 / 2 ตู้) (ปี 63 / 2 ตู้)	11,000	-	11,000	-	-	สำนักงานปลัด อบต.
6	บริหารงานทั่วไป (งานบริหารทั่วไป)	ค่าครุภัณฑ์	ครุภัณฑ์ สำนักงาน	ตู้เหล็กบานเลื่อนกระจก ขนาด 4 ฟุต (ปี 61 / 2 ตู้) (ปี 62 / 1 ตู้)	9,600	4,800	-	-	-	สำนักงานปลัด อบต.
7	บริหารงานทั่วไป (งานบริหารทั่วไป)	ค่าครุภัณฑ์	ครุภัณฑ์ สำนักงาน	แท่นบรรยาย (โพเดียม) (ปี 61 / 1 ตัว)	8,000	-	-	-	-	สำนักงานปลัด อบต.
8	บริหารงานทั่วไป (งานบริหารทั่วไป)	ค่าครุภัณฑ์	ครุภัณฑ์ สำนักงาน	พัดลมไอน้ำ ขนาดใบพัดไม่น้อยกว่า 26 นิ้ว (ปี 61 / 2 เครื่อง)	48,000	-	-	-	-	สำนักงานปลัด อบต.

ที่	แผนงาน	หมวด	ประเภท	เป้าหมาย (ผลผลิตของครุภัณฑ์)	งบประมาณ					หน่วยงาน รับผิดชอบหลัก
					2561 (บาท)	2562 (บาท)	2563 (บาท)	2564 (บาท)	2565 (บาท)	
9	บริหารงานทั่วไป (งานบริหารทั่วไป)	ค่าครุภัณฑ์	ครุภัณฑ์ สำนักงาน	เก้าอี้ทำงาน (ปี 62 / 1 ตัว)	-	5,000	-	-	-	สำนักงานปลัด อบต.
10	บริหารงานทั่วไป (งานบริหารทั่วไป)	ค่าครุภัณฑ์	ครุภัณฑ์ สำนักงาน	เครื่องปรับอากาศเคลื่อนที่ ขนาด 18,000 บีทียู (ปี 62 / 2 เครื่อง)	-	41,800	-	-	-	สำนักงานปลัด อบต.
11	บริหารงานทั่วไป (งานบริหารทั่วไป)	ค่าครุภัณฑ์	ครุภัณฑ์ สำนักงาน	เครื่องปรับอากาศ แบบแยกส่วน แบบติดผนัง ขนาด 24,000 บีทียู (ปี 63 / 1 เครื่อง)	-	-	28,000	-	-	สำนักงานปลัด อบต.
12	บริหารงานทั่วไป (งานบริหารทั่วไป)	ค่าครุภัณฑ์	ครุภัณฑ์ สำนักงาน	ชุดรับแขก พร้อมโต๊ะกลาง (ปี 62 / 1 ชุด)	-	10,000	-	-	-	สำนักงานปลัด อบต.
13	บริหารงานทั่วไป (งานบริหารทั่วไป)	ค่าครุภัณฑ์	ครุภัณฑ์ สำนักงาน	เก้าอี้ทำงานผู้บริหาร (ปี 62 / 1 ตัว)	-	10,000	-	-	-	สำนักงานปลัด อบต.
14	บริหารงานทั่วไป (งานบริหารทั่วไป)	ค่าครุภัณฑ์	ครุภัณฑ์ สำนักงาน	โต๊ะทำงานผู้บริหาร (ปี 62 / 1 ตัว)	-	17,000	-	-	-	สำนักงานปลัด อบต.
15	บริหารงานทั่วไป (งานบริหารทั่วไป)	ค่าครุภัณฑ์	ครุภัณฑ์ สำนักงาน	โต๊ะทำงานผู้บริหาร พร้อมเก้าอี้ทำงาน (ปี 62 / 1 ชุด)	-	30,000	-	-	-	สำนักงานปลัด อบต.
16	บริหารงานทั่วไป (งานบริหารทั่วไป)	ค่าครุภัณฑ์	ครุภัณฑ์ สำนักงาน	โต๊ะพับเมลามีน (ปี 63 / 20 ตัว)	-	-	20,000	-	-	สำนักงานปลัด อบต.
17	บริหารงานทั่วไป (งานบริหารทั่วไป)	ค่าครุภัณฑ์	ครุภัณฑ์ ไฟฟ้าและวิทยุ	ชุดเครื่องเสียงแบบตู้ (ปี 61 / 1 ชุด)	80,000	-	-	-	-	สำนักงานปลัด อบต.
18	บริหารงานทั่วไป (งานบริหารทั่วไป)	ค่าครุภัณฑ์	ครุภัณฑ์ คอมพิวเตอร์	เครื่องคอมพิวเตอร์ สำหรับงานสำนักงาน (จอขนาดไม่น้อยกว่า 19 นิ้ว) (ปี 62 / 1 เครื่อง)	-	17,000	-	-	-	สำนักงานปลัด อบต.

ที่	แผนงาน	หมวด	ประเภท	เป้าหมาย (ผลผลิตของครุภัณฑ์)	งบประมาณ					หน่วยงาน รับผิดชอบหลัก
					2561 (บาท)	2562 (บาท)	2563 (บาท)	2564 (บาท)	2565 (บาท)	
19	บริหารงานทั่วไป (งานบริหารทั่วไป)	ค่าครุภัณฑ์	ครุภัณฑ์ คอมพิวเตอร์	เครื่องพิมพ์เลเซอร์ หรือ LED ขาวดำ ชนิด Network แบบที่ 1 (ปี 62 / 2 เครื่อง)	-	15,800	-	-	-	สำนักงานปลัด อบต.
20	บริหารงานทั่วไป (งานบริหารทั่วไป)	ค่าครุภัณฑ์	ครุภัณฑ์ คอมพิวเตอร์	เครื่องสแกนเนอร์ สำหรับงาน เก็บเอกสารทั่วไป (ปี 62 / 1 เครื่อง)	-	3,200	-	-	-	สำนักงานปลัด อบต.
21	บริหารงานทั่วไป (งานบริหารทั่วไป)	ค่าครุภัณฑ์	ครุภัณฑ์ คอมพิวเตอร์	เครื่องสำรองไฟฟ้า ขนาด 800 VA (ปี 62 / 8 เครื่อง)	-	20,000	-	-	-	สำนักงานปลัด อบต.
22	บริหารงานทั่วไป (งานบริหารทั่วไป)	ค่าครุภัณฑ์	ครุภัณฑ์ คอมพิวเตอร์	ชุดโปรแกรมจัดการสำนักงาน ที่มีลิขสิทธิ์ ถูกต้องตามกฎหมาย (ปี 62 / 1 ชุด)	-	12,000	-	-	-	สำนักงานปลัด อบต.
23	บริหารงานทั่วไป (งานบริหารทั่วไป)	ค่าครุภัณฑ์	ครุภัณฑ์ คอมพิวเตอร์	ชุดโปรแกรมระบบปฏิบัติการสำหรับเครื่อง คอมพิวเตอร์และเครื่องคอมพิวเตอร์โน้ตบุ๊ก แบบสิทธิการใช้งานประเภทติดตั้งมาจาก โรงงาน (OEM) ที่มีลิขสิทธิ์ถูกต้องตาม กฎหมาย (ปี 62 / 1 ชุด)	-	3,800	-	-	-	สำนักงานปลัด อบต.
24	บริหารงานทั่วไป (งานวางแผนสถิติ และวิชาการ)	ค่าครุภัณฑ์	ครุภัณฑ์ คอมพิวเตอร์	เครื่องพิมพ์เลเซอร์ หรือ LED ขาวดำ ชนิด Network แบบที่ 1 (ปี 61 / 1 เครื่อง) (ปี 62 / 2 เครื่อง)	7,900	15,800	-	-	-	สำนักงานปลัด อบต.
25	บริหารงานทั่วไป (งานวางแผนสถิติ และวิชาการ)	ค่าครุภัณฑ์	ครุภัณฑ์ คอมพิวเตอร์	เครื่องคอมพิวเตอร์ สำหรับงานสำนักงาน (จอแสดงภาพขนาดไม่น้อยกว่า 19 นิ้ว) (ปี 63 / 1 เครื่อง)	-	-	17,000	-	-	สำนักงานปลัด อบต.

ที่	แผนงาน	หมวด	ประเภท	เป้าหมาย (ผลผลิตของครุภัณฑ์)	งบประมาณ					หน่วยงาน รับผิดชอบหลัก
					2561 (บาท)	2562 (บาท)	2563 (บาท)	2564 (บาท)	2565 (บาท)	
26	บริหารงานทั่วไป (งานวางแผนสถิติ และวิชาการ)	ค่าครุภัณฑ์	ครุภัณฑ์ คอมพิวเตอร์	ชุดโปรแกรมจัดการสำนักงาน ที่มีลิขสิทธิ์ ถูกต้องตามกฎหมาย (ปี 63 / 1 ชุด)	-	-	12,000	-	-	สำนักงานปลัด อบต.
27	บริหารงานทั่วไป (งานวางแผนสถิติ และวิชาการ)	ค่าครุภัณฑ์	ครุภัณฑ์ คอมพิวเตอร์	ชุดโปรแกรมระบบปฏิบัติการสำหรับเครื่อง คอมพิวเตอร์ และเครื่องคอมพิวเตอร์โน้ตบุ๊ก แบบสิทธิการใช้งานประเภทติดตั้งมาจาก โรงงาน (OEM) ที่มีลิขสิทธิ์ถูกต้องตาม กฎหมาย (ปี 63 / 1 ชุด)	-	-	3,800	-	-	สำนักงานปลัด อบต.
28	บริหารงานทั่วไป (งานบริหารงานคลัง)	ค่าครุภัณฑ์	ครุภัณฑ์โฆษณา และเผยแพร่	เครื่องรับส่งสัญญาณดาวเทียม (ปี 63 / 1 ชุด)	-	-	10,000	-	-	กองคลัง
29	บริหารงานทั่วไป (งานบริหารงานคลัง)	ค่าครุภัณฑ์	ครุภัณฑ์โฆษณา และเผยแพร่	โทรทัศน์ แอล ดี ดี (LED TV) แบบ Smart TV ขนาดไม่น้อยกว่า 40 นิ้ว (ปี 63 / 1 เครื่อง)	-	-	14,000	-	-	กองคลัง
30	บริหารงานทั่วไป (งานบริหารงานคลัง)	ค่าครุภัณฑ์	ครุภัณฑ์ สำนักงาน	เก้าอี้ทำงาน (ปี 61 / 2 ตัว) (ปี 62 / 1 ตัว)	9,000	4,500	-	-	-	กองคลัง
31	บริหารงานทั่วไป (งานบริหารงานคลัง)	ค่าครุภัณฑ์	ครุภัณฑ์ สำนักงาน	เครื่องโทรศัพท์พื้นฐาน (ปี 61 / 1 ตัว)	6,000	-	-	-	-	กองคลัง
32	บริหารงานทั่วไป (งานบริหารงานคลัง)	ค่าครุภัณฑ์	ครุภัณฑ์ สำนักงาน	โทรศัพท์สำนักงาน (ปี 63 / 2 ตัว)	-	-	10,000	-	-	กองคลัง
33	บริหารงานทั่วไป (งานบริหารงานคลัง)	ค่าครุภัณฑ์	ครุภัณฑ์ สำนักงาน	ชุดโซฟารับแขก พร้อมโต๊ะกลาง (ปี 61 / 1 ชุด)	10,000	-	-	-	-	กองคลัง



ที่	แผนงาน	หมวด	ประเภท	เป้าหมาย (ผลผลิตของครุภัณฑ์)	งบประมาณ					หน่วยงาน รับผิดชอบหลัก
					2561 (บาท)	2562 (บาท)	2563 (บาท)	2564 (บาท)	2565 (บาท)	
34	บริหารงานทั่วไป (งานบริหารงานคลัง)	ค่าครุภัณฑ์	ครุภัณฑ์ สำนักงาน	ตู้เก็บเอกสาร แบบไม้ (ปี 61 / 1 ตู้)	15,000	-	-	-	-	กองคลัง
35	บริหารงานทั่วไป (งานบริหารงานคลัง)	ค่าครุภัณฑ์	ครุภัณฑ์ สำนักงาน	ตู้เก็บเอกสารบานเลื่อนทึบ ขนาด 3 ฟุต (ปี 61 / 1 ตู้)	4,000	-	-	-	-	กองคลัง
36	บริหารงานทั่วไป (งานบริหารงานคลัง)	ค่าครุภัณฑ์	ครุภัณฑ์ สำนักงาน	ตู้เหล็ก แบบ 2 บาน (ปี 61 / 4 ตู้) (ปี 62 / 5 ตู้) (ปี 63 / 10 ตู้)	22,000	27,500	55,000	-	-	กองคลัง
37	บริหารงานทั่วไป (งานบริหารงานคลัง)	ค่าครุภัณฑ์	ครุภัณฑ์ สำนักงาน	ตู้เหล็ก 2 ล้นชัก (ปี 61 / 1 ตู้)	4,000	-	-	-	-	กองคลัง
38	บริหารงานทั่วไป (งานบริหารงานคลัง)	ค่าครุภัณฑ์	ครุภัณฑ์ สำนักงาน	ตู้เหล็กบานเลื่อนกระจก (ปี 61 / 6 ตู้) (ปี 62 / 3 ตู้)	28,800	14,400	-	-	-	กองคลัง
39	บริหารงานทั่วไป (งานบริหารงานคลัง)	ค่าครุภัณฑ์	ครุภัณฑ์ สำนักงาน	ตู้เหล็กบานเลื่อนกระจก ขนาด 3 ฟุต (ปี 63 / 1 ตู้)	-	-	4,500	-	-	กองคลัง
40	บริหารงานทั่วไป (งานบริหารงานคลัง)	ค่าครุภัณฑ์	ครุภัณฑ์ สำนักงาน	เก้าอี้แบบมีพนักพิง 4 ที่นั่ง (ปี 62 / 1 ตัว)	-	5,500	-	-	-	กองคลัง
41	บริหารงานทั่วไป (งานบริหารงานคลัง)	ค่าครุภัณฑ์	ครุภัณฑ์ สำนักงาน	ป้ายประชาสัมพันธ์ภาชี (ปี 62 / 20 ป้าย)	-	100,000	-	-	-	กองคลัง
42	บริหารงานทั่วไป (งานบริหารงานคลัง)	ค่าครุภัณฑ์	ครุภัณฑ์ สำนักงาน	เก้าอี้ผู้บริหาร (ปี 63 / 1 ตัว)	-	-	10,000	-	-	กองคลัง

ที่	แผนงาน	หมวด	ประเภท	เป้าหมาย (ผลผลิตของครุภัณฑ์)	งบประมาณ					หน่วยงาน รับผิดชอบหลัก
					2561 (บาท)	2562 (บาท)	2563 (บาท)	2564 (บาท)	2565 (บาท)	
43	บริหารงานทั่วไป (งานบริหารงานคลัง)	ค่าครุภัณฑ์	ครุภัณฑ์ สำนักงาน	เครื่องปรับอากาศ แบบแยกส่วน แบบ ตั้งพื้นหรือแบบแขวน (ระบบ Inverter) ขนาด 24,000 บีทียู (ปี 63 / 2 เครื่อง)	-	-	86,800	-	-	กองคลัง
44	บริหารงานทั่วไป (งานบริหารงานคลัง)	ค่าครุภัณฑ์	ครุภัณฑ์ สำนักงาน	พัดลมติดผนัง ขนาดไม่น้อยกว่า 18 นิ้ว (ปี 63 / 4 ตัว)	-	-	11,200	-	-	กองคลัง
45	บริหารงานทั่วไป (งานบริหารงานคลัง)	ค่าครุภัณฑ์	ครุภัณฑ์ คอมพิวเตอร์	เครื่องคอมพิวเตอร์ สำหรับงานสำนักงาน (จอขนาดไม่น้อยกว่า 19 นิ้ว) (ปี 61 / 2 เครื่อง) (ปี 62 / 2 เครื่อง)	32,000	32,000	-	-	-	กองคลัง
46	บริหารงานทั่วไป (งานบริหารงานคลัง)	ค่าครุภัณฑ์	ครุภัณฑ์ คอมพิวเตอร์	เครื่องพิมพ์ชนิดเลเซอร์ หรือชนิด LED ขาวดำ ชนิด Network แบบที่ 1 (ปี 61 / 3 เครื่อง) (ปี 62 / 4 เครื่อง)	23,700	31,600	-	-	-	กองคลัง
47	บริหารงานทั่วไป (งานบริหารงานคลัง)	ค่าครุภัณฑ์	ครุภัณฑ์ คอมพิวเตอร์	เครื่องสำรองไฟฟ้า ขนาด 800 VA (ปี 61 / 6 เครื่อง) (ปี 62 / 6 เครื่อง)	16,800	15,000	-	-	-	กองคลัง
48	บริหารงานทั่วไป (งานบริหารงานคลัง)	ค่าครุภัณฑ์	ครุภัณฑ์ คอมพิวเตอร์	จอภาพแบบ LED หรือดีกว่า ขนาดไม่น้อยกว่า 21.5 นิ้ว (ปี 62 / 1 เครื่อง)	-	4,000	-	-	-	กองคลัง
49	บริหารงานทั่วไป (งานบริหารงานคลัง)	ค่าครุภัณฑ์	ครุภัณฑ์ คอมพิวเตอร์	ชุดโปรแกรมจัดการสำนักงาน ที่มีลิขสิทธิ์ ถูกต้องตามกฎหมาย (ปี 62 / 2 ชุด)	-	22,000	-	-	-	กองคลัง

ที่	แผนงาน	หมวด	ประเภท	เป้าหมาย (ผลผลิตของครุภัณฑ์)	งบประมาณ					หน่วยงาน รับผิดชอบหลัก
					2561 (บาท)	2562 (บาท)	2563 (บาท)	2564 (บาท)	2565 (บาท)	
50	บริหารงานทั่วไป (งานบริหารงานคลัง)	ค่าครุภัณฑ์	ครุภัณฑ์ คอมพิวเตอร์	ชุดโปรแกรมป้องกันไวรัส (ปี 62 / 2 ชุด)	-	1,400	-	-	-	กองคลัง
51	บริหารงานทั่วไป (งานบริหารงานคลัง)	ค่าครุภัณฑ์	ครุภัณฑ์ คอมพิวเตอร์	ชุดโปรแกรมระบบปฏิบัติการสำหรับเครื่อง คอมพิวเตอร์และเครื่องคอมพิวเตอร์โน้ตบุ๊ก แบบสิทธิการใช้งานประเภทติดตั้งมาจาก โรงงาน (OEM) ที่มีลิขสิทธิ์ถูกต้องตาม กฎหมาย (ปี 62 / 2 ชุด)	-	7,600	-	-	-	กองคลัง

**แผนงานการรักษาความสงบภายใน**  
**บัญชีครุภัณฑ์ (ผ.๐๓)**

## บัญชีครุภัณฑ์

แผนพัฒนาท้องถิ่น (พ.ศ. 2561-2565)

องค์การบริหารส่วนตำบลหนองบัวศาลา อำเภอเมืองนครราชสีมา จังหวัดนครราชสีมา

ที่	แผนงาน	หมวด	ประเภท	เป้าหมาย (ผลผลิตของครุภัณฑ์)	งบประมาณ					หน่วยงาน รับผิดชอบหลัก
					2561 (บาท)	2562 (บาท)	2563 (บาท)	2564 (บาท)	2565 (บาท)	
1	การรักษา ความสงบภายใน (งานบริหารทั่วไป เกี่ยวกับการรักษา ความสงบภายใน)	ค่าครุภัณฑ์	ครุภัณฑ์ การเกษตร	เครื่องสูบน้ำหยด (ปี 61 / 1 เครื่อง)	495,000	-	-	-	-	สำนักงานปลัด อบต.
2	การรักษา ความสงบภายใน (งานบริหารทั่วไป เกี่ยวกับการรักษา ความสงบภายใน)	ค่าครุภัณฑ์	ครุภัณฑ์ สำนักงาน	เครื่องปรับอากาศ แบบแยกส่วน ชนิดติดตั้ง (มีระบบฟอกอากาศ) ขนาด 12,000 บีทียู (ปี 61 / 1 เครื่อง)	17,000	-	-	-	-	สำนักงานปลัด อบต.
3	การรักษา ความสงบภายใน (งานบริหารทั่วไป เกี่ยวกับการรักษา ความสงบภายใน)	ค่าครุภัณฑ์	ครุภัณฑ์ ไฟฟ้าและวิทยุ	เครื่องรับส่งวิทยุ (ปี 61 / 1 ชุด)	28,000	-	-	-	-	สำนักงานปลัด อบต.
4	การรักษา ความสงบภายใน (งานบริหารทั่วไป เกี่ยวกับการรักษา ความสงบภายใน)	ค่าครุภัณฑ์	ครุภัณฑ์ เครื่องดับเพลิง	ชุดดับเพลิง (ปี 61 / 2 ชุด) (ปี 63 / 2 ชุด)	190,000	-	190,000	-	-	สำนักงานปลัด อบต.

ที่	แผนงาน	หมวด	ประเภท	เป้าหมาย (ผลผลิตของครุภัณฑ์)	งบประมาณ					หน่วยงาน รับผิดชอบหลัก
					2561 (บาท)	2562 (บาท)	2563 (บาท)	2564 (บาท)	2565 (บาท)	
5	การรักษา ความสงบภายใน (งานบริหารทั่วไป เกี่ยวกับการรักษา ความสงบภายใน)	ค่าครุภัณฑ์	ครุภัณฑ์ เครื่องดับเพลิง	สายส่งน้ำดับเพลิง (ปี 61 / 3 เส้น)	28,500	-	-	-	-	สำนักงานปลัด อบต.
6	การรักษา ความสงบภายใน (งานบริหารทั่วไป เกี่ยวกับการรักษา ความสงบภายใน)	ค่าครุภัณฑ์	ครุภัณฑ์ เครื่องดับเพลิง	เครื่องอัดอากาศหายใจ (ปี 63 / 1 เครื่อง)	-	-	180,000	-	-	สำนักงานปลัด อบต.
7	การรักษา ความสงบภายใน (งานบริหารทั่วไป เกี่ยวกับการรักษา ความสงบภายใน)	ค่าครุภัณฑ์	ครุภัณฑ์ ไฟฟ้าและวิทยุ	ถังดับเพลิง (ปี 63 / 10 ถัง)	-	-	37,000	-	-	สำนักงานปลัด อบต.
8	การรักษา ความสงบภายใน (งานบริหารทั่วไป เกี่ยวกับการรักษา ความสงบภายใน)	ค่าครุภัณฑ์	ครุภัณฑ์ เครื่องดับเพลิง	สายส่งน้ำดับเพลิง ชนิดเคสียอบยาง สังเคราะห์ (ปี 63 / 15 เส้น)	-	-	142,500	-	-	สำนักงานปลัด อบต.
9	การรักษา ความสงบภายใน (งานบริหารทั่วไป เกี่ยวกับการรักษา ความสงบภายใน)	ค่าครุภัณฑ์	ครุภัณฑ์ เครื่องดับเพลิง	สายส่งน้ำดับเพลิง ชนิดผ้าใบสีแดง (ปี 63 / 15 เส้น)	-	-	112,500	-	-	สำนักงานปลัด อบต.

# แผนงานการศึกษา

## บัญชีครุภัณฑ์ (ผ.๐๓)

## บัญชีครุภัณฑ์

## แผนพัฒนาท้องถิ่น (พ.ศ. 2561-2565)

## องค์การบริหารส่วนตำบลหนองบัวศาลา อำเภอเมืองนครราชสีมา จังหวัดนครราชสีมา

ที่	แผนงาน	หมวด	ประเภท	เป้าหมาย (ผลผลิตของครุภัณฑ์)	งบประมาณ					หน่วยงาน รับผิดชอบหลัก
					2561 (บาท)	2562 (บาท)	2563 (บาท)	2564 (บาท)	2565 (บาท)	
1	การศึกษา (งานบริหารทั่วไป เกี่ยวกับการศึกษา)	ค่าครุภัณฑ์	ครุภัณฑ์ สำนักงาน	ตู้เหล็กบานเลื่อนกระจก ขนาด 4 ฟุต (ปี 61 / 1 ตู้)	4,800	-	-	-	-	กองการศึกษา
2	การศึกษา (งานบริหารทั่วไป เกี่ยวกับการศึกษา)	ค่าครุภัณฑ์	ครุภัณฑ์ สำนักงาน	โต๊ะทำงาน พร้อมเก้าอี้ (ปี 61 / 2 ชุด)	26,500	-	-	-	-	กองการศึกษา
3	การศึกษา (งานบริหารทั่วไป เกี่ยวกับการศึกษา)	ค่าครุภัณฑ์	ครุภัณฑ์ สำนักงาน	เก้าอี้สำหรับผู้มาติดต่อ (ปี 62 / 2 ตัว)	-	9,000	-	-	-	กองการศึกษา
4	การศึกษา (งานบริหารทั่วไป เกี่ยวกับการศึกษา)	ค่าครุภัณฑ์	ครุภัณฑ์ สำนักงาน	เครื่องปรับอากาศแบบแยกส่วน ชนิดติดผนัง (มีระบบฟอกอากาศ) ขนาด 24,000 บีทียู (ปี 62 / 1 เครื่อง)	-	28,000	-	-	-	กองการศึกษา
5	การศึกษา (งานบริหารทั่วไป เกี่ยวกับการศึกษา)	ค่าครุภัณฑ์	ครุภัณฑ์ สำนักงาน	ตู้เก็บเอกสาร (ปี 62 / 1 ตู้)	-	22,300	-	-	-	กองการศึกษา
6	การศึกษา (งานบริหารทั่วไป เกี่ยวกับการศึกษา)	ค่าครุภัณฑ์	ครุภัณฑ์ สำนักงาน	โต๊ะหมู่บูชา (ปี 62 / 1 ชุด)	-	8,500	-	-	-	กองการศึกษา



ที่	แผนงาน	หมวด	ประเภท	เป้าหมาย (ผลผลิตของครุภัณฑ์)	งบประมาณ					หน่วยงาน รับผิดชอบหลัก
					2561 (บาท)	2562 (บาท)	2563 (บาท)	2564 (บาท)	2565 (บาท)	
7	การศึกษา (งานบริหารทั่วไป เกี่ยวกับการศึกษา)	ค่าครุภัณฑ์	ครุภัณฑ์ สำนักงาน	โทรศัพท์สำนักงาน (ปี 63 / 1 เครื่อง)	-	-	5,000	-	-	กองการศึกษา
8	การศึกษา (งานบริหารทั่วไป เกี่ยวกับการศึกษา)	ค่าครุภัณฑ์	ครุภัณฑ์โฆษณา และเผยแพร่	โทรทัศน์ แอล อี ดี (LED TV) แบบ Smart TV ขนาดไม่น้อยกว่า 40 นิ้ว (ปี 63 / 1 เครื่อง)	-	-	14,000	-	-	กองการศึกษา
9	การศึกษา (งานบริหารทั่วไป เกี่ยวกับการศึกษา)	ค่าครุภัณฑ์	ครุภัณฑ์ คอมพิวเตอร์	เครื่องคอมพิวเตอร์ สำหรับงานสำนักงาน (จอขนาดไม่น้อยกว่า 19 นิ้ว) (ปี 63 / 1 เครื่อง)	-	-	17,000	-	-	กองการศึกษา
10	การศึกษา (งานบริหารทั่วไป เกี่ยวกับการศึกษา)	ค่าครุภัณฑ์	ครุภัณฑ์ คอมพิวเตอร์	ชุดโปรแกรมจัดการสำนักงาน ที่มีลิขสิทธิ์ ถูกต้องตามกฎหมาย (ปี 63 / 1 ชุด)	-	-	12,000	-	-	กองการศึกษา
11	การศึกษา (งานบริหารทั่วไป เกี่ยวกับการศึกษา)	ค่าครุภัณฑ์	ครุภัณฑ์ คอมพิวเตอร์	ชุดโปรแกรมป้องกันไวรัส (ปี 63 / 1 ชุด)	-	-	700	-	-	กองการศึกษา
12	การศึกษา (งานบริหารทั่วไป เกี่ยวกับการศึกษา)	ค่าครุภัณฑ์	ครุภัณฑ์ คอมพิวเตอร์	ชุดโปรแกรมระบบปฏิบัติการสำหรับเครื่อง คอมพิวเตอร์และเครื่องคอมพิวเตอร์โน้ตบุ๊ก แบบสิทธิการใช้งานประเภทติดตั้งมาจาก โรงงาน (OEM) ที่มีลิขสิทธิ์ถูกต้องตาม กฎหมาย (ปี 63 / 1 ชุด)	-	-	3,800	-	-	กองการศึกษา
13	การศึกษา (งานบริหารทั่วไป เกี่ยวกับการศึกษา)	ค่าครุภัณฑ์	ครุภัณฑ์ สำนักงาน	เครื่องคอมพิวเตอร์ All In One สำหรับงานสำนักงาน (ปี 62 / 1 เครื่อง)	-	17,000	-	-	-	กองการศึกษา

ที่	แผนงาน	หมวด	ประเภท	เป้าหมาย (ผลผลิตของครุภัณฑ์)	งบประมาณ					หน่วยงาน รับผิดชอบหลัก
					2561 (บาท)	2562 (บาท)	2563 (บาท)	2564 (บาท)	2565 (บาท)	
14	การศึกษา (งานระดับก่อนวัยเรียน และประถมศึกษา)	ค่าครุภัณฑ์	ครุภัณฑ์ สำนักงาน	ตู้ล็อกเกอร์ 18 ช่อง (ปี 61 / 14 ตู้)	98,000	-	-	-	-	กองการศึกษา
15	การศึกษา (งานระดับก่อนวัยเรียน และประถมศึกษา)	ค่าครุภัณฑ์	ครุภัณฑ์ สำนักงาน	ตู้เหล็ก แบบ 2 บาน (ปี 61 / 2 ตู้) (ปี 62 / 2 ตู้)	11,000	11,000	-	-	-	กองการศึกษา
16	การศึกษา (งานระดับก่อนวัยเรียน และประถมศึกษา)	ค่าครุภัณฑ์	ครุภัณฑ์ สำนักงาน	ตู้เหล็กเก็บแบบฟอร์ม (ปี 61 / 2 ตู้)	8,600	-	-	-	-	กองการศึกษา
17	การศึกษา (งานระดับก่อนวัยเรียน และประถมศึกษา)	ค่าครุภัณฑ์	ครุภัณฑ์ สำนักงาน	ตู้เหล็กบานเลื่อนกระจก ขนาด 4 ฟุต (ปี 61 / 8 ตู้) (ปี 62 / 2 ตู้) (ปี 63 / 5 ตู้)	38,400	9,600	24,000	-	-	กองการศึกษา
18	การศึกษา (งานระดับก่อนวัยเรียน และประถมศึกษา)	ค่าครุภัณฑ์	ครุภัณฑ์ การศึกษา	ชุดโต๊ะเขียนหนังสือ 6 ที่นั่ง (ปี 61 / 14 ชุด)	63,000	-	-	-	-	กองการศึกษา
19	การศึกษา (งานระดับก่อนวัยเรียน และประถมศึกษา)	ค่าครุภัณฑ์	ครุภัณฑ์ สำนักงาน	เก้าอี้ทำงาน (ปี 62 / 10 ตัว)	-	60,000	-	-	-	กองการศึกษา
20	การศึกษา (งานระดับก่อนวัยเรียน และประถมศึกษา)	ค่าครุภัณฑ์	ครุภัณฑ์ สำนักงาน	เก้าอี้นั่งประชุม (ปี 62 / 16 ตัว)	-	72,000	-	-	-	กองการศึกษา
21	การศึกษา (งานระดับก่อนวัยเรียน และประถมศึกษา)	ค่าครุภัณฑ์	ครุภัณฑ์ สำนักงาน	เครื่องดูดฝุ่น ขนาด 25 ลิตร (ปี 62 / 4 เครื่อง)	-	56,000	-	-	-	กองการศึกษา

ที่	แผนงาน	หมวด	ประเภท	เป้าหมาย (ผลผลิตของครุภัณฑ์)	งบประมาณ					หน่วยงาน รับผิดชอบหลัก
					2561 (บาท)	2562 (บาท)	2563 (บาท)	2564 (บาท)	2565 (บาท)	
22	การศึกษา (งานระดับก่อนวัยเรียน และประถมศึกษา)	ค่าครุภัณฑ์	ครุภัณฑ์ สำนักงาน	ชุดม้าหินขัด (ปี 62 / 8 ชุด)	-	40,000	-	-	-	กองการศึกษา
23	การศึกษา (งานระดับก่อนวัยเรียน และประถมศึกษา)	ค่าครุภัณฑ์	ครุภัณฑ์ สำนักงาน	ตู้เก็บเอกสาร 40 ช่อง (ปี 62 / 1 ตู้) (ปี 63 / 3 ตู้)	-	5,500	16,500	-	-	กองการศึกษา
24	การศึกษา (งานระดับก่อนวัยเรียน และประถมศึกษา)	ค่าครุภัณฑ์	ครุภัณฑ์ สำนักงาน	ตู้บ้านเลื่อนกระจก (ปี 62 / 2 ตู้)	-	25,000	-	-	-	กองการศึกษา
25	การศึกษา (งานระดับก่อนวัยเรียน และประถมศึกษา)	ค่าครุภัณฑ์	ครุภัณฑ์ สำนักงาน	ตู้ล็อกเกอร์แบบเหล็ก (ปี 62 / 10 ตู้)	-	80,000	-	-	-	กองการศึกษา
26	การศึกษา (งานระดับก่อนวัยเรียน และประถมศึกษา)	ค่าครุภัณฑ์	ครุภัณฑ์ สำนักงาน	ตู้เหล็กเก็บแบบฟอร์ม 15 ชั้น (ปี 62 / 2 ตู้)	-	15,000	-	-	-	กองการศึกษา
27	การศึกษา (งานระดับก่อนวัยเรียน และประถมศึกษา)	ค่าครุภัณฑ์	ครุภัณฑ์ สำนักงาน	ตู้เหล็กเก็บเอกสารกระจกบานเลื่อน (ปี 62 / 4 ตู้)	-	30,000	-	-	-	กองการศึกษา
28	การศึกษา (งานระดับก่อนวัยเรียน และประถมศึกษา)	ค่าครุภัณฑ์	ครุภัณฑ์ สำนักงาน	โต๊ะทำงาน (ปี 62 / 3 ชุด)	-	15,000	-	-	-	กองการศึกษา
29	การศึกษา (งานระดับก่อนวัยเรียน และประถมศึกษา)	ค่าครุภัณฑ์	ครุภัณฑ์ สำนักงาน	โต๊ะทำงานรูปตัว L (ปี 62 / 2 ชุด)	-	20,000	-	-	-	กองการศึกษา
30	การศึกษา (งานระดับก่อนวัยเรียน และประถมศึกษา)	ค่าครุภัณฑ์	ครุภัณฑ์ สำนักงาน	โต๊ะหมู่บูชา (ปี 62 / 1 ชุด)	-	8,500	-	-	-	กองการศึกษา

ที่	แผนงาน	หมวด	ประเภท	เป้าหมาย (ผลผลิตของครูพันธุ์)	งบประมาณ					หน่วยงาน รับผิดชอบหลัก
					2561 (บาท)	2562 (บาท)	2563 (บาท)	2564 (บาท)	2565 (บาท)	
31	การศึกษา (งานระดับก่อนวัยเรียน และประถมศึกษา)	ค่าครูพันธุ์	ครูพันธุ์ สำนักงาน	โต๊ะห้องประชุม (ปี 62 / 1 ตัว)	-	36,000	-	-	-	กองการศึกษา
32	การศึกษา (งานระดับก่อนวัยเรียน และประถมศึกษา)	ค่าครูพันธุ์	ครูพันธุ์ สำนักงาน	แท่นบรรยาย (โพเดียม) ไม้สัก (ปี 62 / 1 ตัว)	-	10,000	-	-	-	กองการศึกษา
33	การศึกษา (งานระดับก่อนวัยเรียน และประถมศึกษา)	ค่าครูพันธุ์	ครูพันธุ์ สำนักงาน	บอร์ดประชาสัมพันธ์ บานเลื่อนกระจก (ปี 62 / 4 หลัง)	-	40,000	-	-	-	กองการศึกษา
34	การศึกษา (งานระดับก่อนวัยเรียน และประถมศึกษา)	ค่าครูพันธุ์	ครูพันธุ์ สำนักงาน	พัดลม ชนิดอุตสาหกรรม (ปี 62 / 2 ตัว)	-	6,000	-	-	-	กองการศึกษา
35	การศึกษา (งานระดับก่อนวัยเรียน และประถมศึกษา)	ค่าครูพันธุ์	ครูพันธุ์ สำนักงาน	พัดลม ชนิดติดผนัง (ปี 62 / 24 ตัว)	-	36,000	-	-	-	กองการศึกษา
36	การศึกษา (งานระดับก่อนวัยเรียน และประถมศึกษา)	ค่าครูพันธุ์	ครูพันธุ์ สำนักงาน	เก้าอี้ขาเหล็ก บุนวมมีพนักพิง (ปี 63 / 20 ตัว)	-	-	18,000	-	-	กองการศึกษา
37	การศึกษา (งานระดับก่อนวัยเรียน และประถมศึกษา)	ค่าครูพันธุ์	ครูพันธุ์ สำนักงาน	เก้าอี้พลาสติก (ปี 63 / 20 ตัว)	-	-	6,000	-	-	กองการศึกษา
38	การศึกษา (งานระดับก่อนวัยเรียน และประถมศึกษา)	ค่าครูพันธุ์	ครูพันธุ์ สำนักงาน	ชุดโซฟารับแขก (ปี 63 / 1 ชุด)	-	-	9,000	-	-	กองการศึกษา

ที่	แผนงาน	หมวด	ประเภท	เป้าหมาย (ผลผลิตของครุภัณฑ์)	งบประมาณ					หน่วยงาน รับผิดชอบหลัก
					2561 (บาท)	2562 (บาท)	2563 (บาท)	2564 (บาท)	2565 (บาท)	
39	การศึกษา (งานระดับก่อนวัยเรียน และประถมศึกษา)	ค่าครุภัณฑ์	ครุภัณฑ์ สำนักงาน	เครื่องปรับอากาศ แบบแยกส่วน แบบ ติดผนัง ขนาด 24,000 บีทียู สำหรับ ศพด.อบต.หนองบัวศาลา (หนองตะลุมปุ๊ก) (ปี 63 /3 ตัว)	-	-	84,000	-	-	กองการศึกษา
40	การศึกษา (งานระดับก่อนวัยเรียน และประถมศึกษา)	ค่าครุภัณฑ์	ครุภัณฑ์ การศึกษา	กล่องพลาสติกเก็บสื่อการสอนมีล้อ (ปี 62 / 15 กล่อง)	-	10,500	-	-	-	กองการศึกษา
41	การศึกษา (งานระดับก่อนวัยเรียน และประถมศึกษา)	ค่าครุภัณฑ์	ครุภัณฑ์ การศึกษา	ชั้นวางของ 9 ชั้น มีขาตั้ง (ปี 62 / 2 ชุด)	-	7,600	-	-	-	กองการศึกษา
42	การศึกษา (งานระดับก่อนวัยเรียน และประถมศึกษา)	ค่าครุภัณฑ์	ครุภัณฑ์ การศึกษา	ชั้นวางของเล่น (ปี 62 / 2 ชุด)	-	15,800	-	-	-	กองการศึกษา
43	การศึกษา (งานระดับก่อนวัยเรียน และประถมศึกษา)	ค่าครุภัณฑ์	ครุภัณฑ์ การศึกษา	ชั้นวางนิทาน (ปี 62 / 4 ชุด)	-	40,000	-	-	-	กองการศึกษา
44	การศึกษา (งานระดับก่อนวัยเรียน และประถมศึกษา)	ค่าครุภัณฑ์	ครุภัณฑ์ การศึกษา	ชั้นวางรองเท้า (แบบเหล็ก) (ปี 62 / 2 ชุด)	-	6,000	-	-	-	กองการศึกษา
45	การศึกษา (งานระดับก่อนวัยเรียน และประถมศึกษา)	ค่าครุภัณฑ์	ครุภัณฑ์ การศึกษา	ชั้นวางสื่อ อุปกรณ์ของเล่น (ปี 62 / 12 ตัว)	-	50,400	-	-	-	กองการศึกษา
46	การศึกษา (งานระดับก่อนวัยเรียน และประถมศึกษา)	ค่าครุภัณฑ์	ครุภัณฑ์ การศึกษา	ชุดโต๊ะ/เก้าอี้เตรียมความพร้อม สำหรับ เด็กปฐมวัย (ปี 62 / 30 ชุด)	-	75,000	-	-	-	กองการศึกษา

ที่	แผนงาน	หมวด	ประเภท	เป้าหมาย (ผลผลิตของครุภัณฑ์)	งบประมาณ					หน่วยงาน รับผิดชอบหลัก
					2561 (บาท)	2562 (บาท)	2563 (บาท)	2564 (บาท)	2565 (บาท)	
47	การศึกษา (งานระดับก่อนวัยเรียน และประถมศึกษา)	ค่าครุภัณฑ์	ครุภัณฑ์ การศึกษา	ชุดโต๊ะนักเรียนระดับอนุบาล (ปี 62 / 27 ชุด)	-	159,300	-	-	-	กองการศึกษา
48	การศึกษา (งานระดับก่อนวัยเรียน และประถมศึกษา)	ค่าครุภัณฑ์	ครุภัณฑ์ การศึกษา	ล็อกเกอร์ใส่กระเป๋าและที่นอน 30 ช่อง (ปี 62 / 2 ชุด)	-	15,000	-	-	-	กองการศึกษา
49	การศึกษา (งานระดับก่อนวัยเรียน และประถมศึกษา)	ค่าครุภัณฑ์	ครุภัณฑ์ การศึกษา	โต๊ะพับอเนกประสงค์ (ปี 63 / 5 ตัว)	-	-	6,000	-	-	กองการศึกษา
50	การศึกษา (งานระดับก่อนวัยเรียน และประถมศึกษา)	ค่าครุภัณฑ์	ครุภัณฑ์ การศึกษา	เครื่องเล่นสนาม ชุดฮิปโปเพื่อหยัก ขนาดไม่น้อยกว่า 280 x 600 x 300 ซม. สำหรับ ศพต.อบต.หนองบัวศาลา (หนองตะลุมพุก) (ปี 63 / 1 ชุด) (ปี 64 / 1 ชุด)	-	-	250,000	250,000	-	กองการศึกษา
51	การศึกษา (งานระดับก่อนวัยเรียน และประถมศึกษา)	ค่าครุภัณฑ์	ครุภัณฑ์ การศึกษา	เครื่องเล่นสนาม ชุดปลาหมึกยักษ์ ขนาดไม่น้อยกว่า 300 x 500 x 300 ซม. สำหรับ ศพต.อบต.หนองบัวศาลา (หนองตะลุมพุก) (ปี 63 / 1 ชุด) (ปี 64 / 1 ชุด)	-	-	250,000	250,000	-	กองการศึกษา

ที่	แผนงาน	หมวด	ประเภท	เป้าหมาย (ผลผลิตของครุภัณฑ์)	งบประมาณ					หน่วยงาน รับผิดชอบหลัก
					2561 (บาท)	2562 (บาท)	2563 (บาท)	2564 (บาท)	2565 (บาท)	
52	การศึกษา (งานระดับก่อนวัยเรียน และประถมศึกษา)	ค่าครุภัณฑ์	ครุภัณฑ์ การศึกษา	เครื่องเล่นสนาม ชุดท่องยานอวกาศ ขนาดไม่น้อยกว่า 280 x 650 x 380 ซม. สำหรับ ศพต.อบต.หนองบัวศาลา (หนองตะลุมพีก) (ปี 63 / 1 ชุด) (ปี 64 / 1 ชุด)	-	-	250,000	250,0000	-	กองการศึกษา
53	การศึกษา (งานระดับก่อนวัยเรียน และประถมศึกษา)	ค่าครุภัณฑ์	ครุภัณฑ์ การศึกษา	เครื่องเล่นสนาม ชุดเจ้าตูบเพื่อนรัก ขนาดไม่น้อยกว่า 240 x 590 x 340 ซม. สำหรับ ศพต.อบต.หนองบัวศาลา (หนองตะลุมพีก) (ปี 63 / 1 ชุด) (ปี 64 / 1 ชุด)	-	-	250,000	250,000	-	กองการศึกษา
54	การศึกษา (งานระดับก่อนวัยเรียน และประถมศึกษา)	ค่าครุภัณฑ์	ครุภัณฑ์ การศึกษา	เครื่องเล่นสนาม ชุดบ้านสะพานทางเดิน ขนาดไม่น้อยกว่า 300 x 990 x 370 ซม. สำหรับ ศพต.อบต.หนองบัวศาลา (หนองตะลุมพีก) (ปี 63 / 1 ชุด) (ปี 64 / 1 ชุด)	-	-	500,000	500,000	-	กองการศึกษา
55	การศึกษา (งานระดับก่อนวัยเรียน และประถมศึกษา)	ค่าครุภัณฑ์	ครุภัณฑ์ การศึกษา	อุปกรณ์ล้อหมุนออกกำลังคู่ ขนาดไม่น้อยกว่า 75 x 65 x 95 ซม. สำหรับ ศพต.อบต.หนองบัวศาลา (หนองตะลุมพีก) (ปี 63 / 1 ตัว) (ปี 64 / 1 ตัว)	-	-	24,000	24,000	-	กองการศึกษา

ที่	แผนงาน	หมวด	ประเภท	เป้าหมาย (ผลผลิตของครุภัณฑ์)	งบประมาณ					หน่วยงาน รับผิดชอบหลัก
					2561 (บาท)	2562 (บาท)	2563 (บาท)	2564 (บาท)	2565 (บาท)	
56	การศึกษา (งานระดับก่อนวัยเรียน และประถมศึกษา)	ค่าครุภัณฑ์	ครุภัณฑ์ การศึกษา	อุปกรณ์เดินอากาศ ขนาดไม่น้อยกว่า 80 x 25 x 85 ซม. สำหรับ ศพต.อบต.หนองบัวศาลา (หนองตะลุมพุก) (ปี 63 / 2 ตัว) (ปี 64 / 2 ตัว)	-	-	46,000	46,000	-	กองการศึกษา
57	การศึกษา (งานระดับก่อนวัยเรียน และประถมศึกษา)	ค่าครุภัณฑ์	ครุภัณฑ์ การศึกษา	อุปกรณ์กระดานฝึกทรงตัว ขนาดไม่น้อยกว่า 75 x 30 x 80 ซม. สำหรับ ศพต.อบต.หนองบัวศาลา (หนองตะลุมพุก) (ปี 63 / 1 ตัว) (ปี 64 / 1 ตัว)	-	-	23,000	23,000	-	กองการศึกษา
58	การศึกษา (งานระดับก่อนวัยเรียน และประถมศึกษา)	ค่าครุภัณฑ์	ครุภัณฑ์ การศึกษา	อุปกรณ์ม้าโยกออกกำลัง ขนาดไม่น้อยกว่า 75 x 45 x 75 ซม. สำหรับ ศพต.อบต.หนองบัวศาลา (หนองตะลุมพุก) (ปี 63 / 2 ตัว) (ปี 64 / 2 ตัว)	-	-	60,000	60,000	-	กองการศึกษา
59	การศึกษา (งานระดับก่อนวัยเรียน และประถมศึกษา)	ค่าครุภัณฑ์	ครุภัณฑ์ การศึกษา	อุปกรณ์เดินอากาศ ขนาดไม่น้อยกว่า 85 x 30 x 90 ซม. สำหรับ ศพต.อบต.หนองบัวศาลา (หนองตะลุมพุก) (ปี 63 / 1 ตัว) (ปี 64 / 1 ตัว)	-	-	36,000	36,000	-	กองการศึกษา



ที่	แผนงาน	หมวด	ประเภท	เป้าหมาย (ผลผลิตของครุภัณฑ์)	งบประมาณ					หน่วยงาน รับผิดชอบหลัก
					2561 (บาท)	2562 (บาท)	2563 (บาท)	2564 (บาท)	2565 (บาท)	
60	การศึกษา (งานระดับก่อนวัยเรียน และประถมศึกษา)	ค่าครุภัณฑ์	ครุภัณฑ์ การศึกษา	อุปกรณ์จักรยานก้าวเดิน ขนาดไม่น้อยกว่า 85 x 35 x 115 ซม. สำหรับ ศพด.อบต.หนองบัวศาลา (หนองตะลุมปุ๊ก) (ปี 63 / 2 ตัว) (ปี 64 / 2 ตัว)	-	-	88,000	88,000	-	กองการศึกษา
61	การศึกษา (งานระดับก่อนวัยเรียน และประถมศึกษา)	ค่าครุภัณฑ์	ครุภัณฑ์ การศึกษา	เครื่องเล่นสนาม ชุดฮิปโปเพื่อนรัก ขนาดไม่น้อยกว่า 280 x 600 x 300 ซม. สำหรับ ศพด.หนองตาคง (ปี 63 / 1 ชุด) (ปี 64 / 1 ชุด)	-	-	250,000	250,000	-	กองการศึกษา
62	การศึกษา (งานระดับก่อนวัยเรียน และประถมศึกษา)	ค่าครุภัณฑ์	ครุภัณฑ์ การศึกษา	เครื่องเล่นสนาม ชุดปลาหมึกยักษ์ ขนาดไม่น้อยกว่า 300 x 500 x 300 ซม. สำหรับ ศพด.หนองตาคง (ปี 63 / 1 ชุด) (ปี 64 / 1 ชุด)	-	-	250,000	250,000	-	กองการศึกษา
63	การศึกษา (งานระดับก่อนวัยเรียน และประถมศึกษา)	ค่าครุภัณฑ์	ครุภัณฑ์ การศึกษา	เครื่องเล่นสนาม ชุดท่องยานอวกาศ ขนาดไม่น้อยกว่า 280 x 650 x 380 ซม. สำหรับ ศพด.หนองตาคง (ปี 63 / 1 ชุด) (ปี 64 / 1 ชุด)	-	-	250,000	250,000	-	กองการศึกษา

ที่	แผนงาน	หมวด	ประเภท	เป้าหมาย (ผลผลิตของครุภัณฑ์)	งบประมาณ					หน่วยงาน รับผิดชอบหลัก
					2561 (บาท)	2562 (บาท)	2563 (บาท)	2564 (บาท)	2565 (บาท)	
64	การศึกษา (งานระดับก่อนวัยเรียน และประถมศึกษา)	ค่าครุภัณฑ์	ครุภัณฑ์ การศึกษา	เครื่องเล่นสนาม ชุดเจ้าตูบเพื่อนรัก ขนาดไม่น้อยกว่า 240 x 590 x 340 ซม. สำหรับ ศพด.หนองตาคง (ปี 63 / 1 ชุด) (ปี 64 / 1 ชุด)	-	-	250,000	250,000	-	กองการศึกษา
65	การศึกษา (งานระดับก่อนวัยเรียน และประถมศึกษา)	ค่าครุภัณฑ์	ครุภัณฑ์ การศึกษา	อุปกรณ์ล้อหมุนออกกำลังกาย ขนาดไม่น้อยกว่า 75 x 65 x 95 ซม. สำหรับ ศพด.หนองตาคง (ปี 63 / 1 ตัว) (ปี 64 / 1 ตัว)	-	-	24,000	24,000	-	กองการศึกษา
66	การศึกษา (งานระดับก่อนวัยเรียน และประถมศึกษา)	ค่าครุภัณฑ์	ครุภัณฑ์ การศึกษา	อุปกรณ์เดินอากาศ ขนาดไม่น้อยกว่า 80 x 25 x 85 ซม. สำหรับ ศพด.หนองตาคง (ปี 63 / 2 ตัว) (ปี 64 / 2 ตัว)	-	-	46,000	46,000	-	กองการศึกษา
67	การศึกษา (งานระดับก่อนวัยเรียน และประถมศึกษา)	ค่าครุภัณฑ์	ครุภัณฑ์ การศึกษา	อุปกรณ์กระดานฝึกทรงตัว ขนาดไม่น้อยกว่า 75 x 30 x 80 ซม. สำหรับ ศพด.หนองตาคง (ปี 63 / 1 ตัว) (ปี 64 / 1 ตัว)	-	-	23,000	23,000	-	กองการศึกษา

ที่	แผนงาน	หมวด	ประเภท	เป้าหมาย (ผลผลิตของครุภัณฑ์)	งบประมาณ					หน่วยงาน รับผิดชอบหลัก
					2561 (บาท)	2562 (บาท)	2563 (บาท)	2564 (บาท)	2565 (บาท)	
68	การศึกษา (งานระดับก่อนวัยเรียน และประถมศึกษา)	ค่าครุภัณฑ์	ครุภัณฑ์ การศึกษา	อุปกรณ์ผ้าโยกออกกำลัง ขนาดไม่น้อยกว่า 75 x 45 x 75 ซม. สำหรับ ศพต.หนองตาคง (ปี 63 / 2 ตัว) (ปี 64 / 2 ตัว)	-	-	60,000	60,000	-	กองการศึกษา
69	การศึกษา (งานระดับก่อนวัยเรียน และประถมศึกษา)	ค่าครุภัณฑ์	ครุภัณฑ์ การศึกษา	อุปกรณ์เดินอากาศ ขนาดไม่น้อยกว่า 85 x 30 x 90 ซม. สำหรับ ศพต.หนองตาคง (ปี 63 / 1 ตัว) (ปี 64 / 1 ตัว)	-	-	36,000	36,000	-	กองการศึกษา
70	การศึกษา (งานระดับก่อนวัยเรียน และประถมศึกษา)	ค่าครุภัณฑ์	ครุภัณฑ์ การศึกษา	อุปกรณ์จักรยานก้าวเดิน ขนาดไม่น้อยกว่า 85 x 35 x 115 ซม. สำหรับ ศพต.หนองตาคง (ปี 63 / 2 ตัว) (ปี 64 / 2 ตัว)	-	-	88,000	88,000	-	กองการศึกษา
71	การศึกษา (งานระดับก่อนวัยเรียน และประถมศึกษา)	ค่าครุภัณฑ์	ครุภัณฑ์โฆษณา และเผยแพร่	ชุดลำโพงอเนกประสงค์ 15 นิ้ว แบบ เคลื่อนที่ พร้อมไมโครโฟนไร้สาย สำหรับ ศพต.อบต.หนองบัวศาลา (หนองตะลุมปุ๊ก) (ปี 63 / 2 ชุด)	-	-	30,000	-	-	กองการศึกษา
72	การศึกษา (งานระดับก่อนวัยเรียน และประถมศึกษา)	ค่าครุภัณฑ์	ครุภัณฑ์โฆษณา และเผยแพร่	เครื่องเล่น ดีวีดี (DVD) (ปี 61 / 10 เครื่อง)	20,000	-	-	-	-	กองการศึกษา

ที่	แผนงาน	หมวด	ประเภท	เป้าหมาย (ผลผลิตของครุภัณฑ์)	งบประมาณ					หน่วยงาน รับผิดชอบหลัก
					2561 (บาท)	2562 (บาท)	2563 (บาท)	2564 (บาท)	2565 (บาท)	
73	การศึกษา (งานระดับก่อนวัยเรียน และประถมศึกษา)	ค่าครุภัณฑ์	ครุภัณฑ์โฆษณา และเผยแพร่	ชุดจานดาวเทียม (ปี 61 / 1 ชุด)	43,800	-	-	-	-	กองการศึกษา
74	การศึกษา (งานระดับก่อนวัยเรียน และประถมศึกษา)	ค่าครุภัณฑ์	ครุภัณฑ์โฆษณา และเผยแพร่	โทรทัศน์ แอล อี ดี (LED TV) ขนาด 40 นิ้ว ความละเอียดจอภาพ ไม่น้อยกว่า 1920 x 1080 พิกเซล (ปี 61 / 5 เครื่อง)	75,000	-	-	-	-	กองการศึกษา
75	การศึกษา (งานระดับก่อนวัยเรียน และประถมศึกษา)	ค่าครุภัณฑ์	ครุภัณฑ์โฆษณา และเผยแพร่	โทรทัศน์ แอล อี ดี (LED TV) ขนาด 40 นิ้ว ความละเอียดจอภาพ ไม่น้อยกว่า 1920 x 1080 พิกเซล (ปี 62 / 3 เครื่อง)	-	39,300	-	-	-	กองการศึกษา
76	การศึกษา (งานระดับก่อนวัยเรียน และประถมศึกษา)	ค่าครุภัณฑ์	ครุภัณฑ์โฆษณา และเผยแพร่	โทรทัศน์ แอล อี ดี (LED TV) แบบ Smart TV ขนาดไม่น้อยกว่า 40 นิ้ว (ปี 63 / 1 เครื่อง)	-	-	14,000	-	-	กองการศึกษา
77	การศึกษา (งานระดับก่อนวัยเรียน และประถมศึกษา)	ค่าครุภัณฑ์	ครุภัณฑ์ งานบ้านงานครัว	เครื่องตัดหญ้า แบบข้อแข็ง (ปี 61 / 2 เครื่อง)	19,000	-	-	-	-	กองการศึกษา
78	การศึกษา (งานระดับก่อนวัยเรียน และประถมศึกษา)	ค่าครุภัณฑ์	ครุภัณฑ์ งานบ้านงานครัว	เครื่องทำน้ำเย็น แบบถังคว่ำ ขนาด 1 ก๊อก (ปี 61 / 7 เครื่อง) (ปี 62 / 2 เครื่อง) (ปี 63 / 1 เครื่อง)	42,000	12,000	6,000	-	-	กองการศึกษา
79	การศึกษา (งานระดับก่อนวัยเรียน และประถมศึกษา)	ค่าครุภัณฑ์	ครุภัณฑ์ งานบ้านงานครัว	บันไดไฟเบอร์กลาส 7 ชั้น (ปี 62 / 1 อัน)	-	4,000	-	-	-	กองการศึกษา

ที่	แผนงาน	หมวด	ประเภท	เป้าหมาย (ผลผลิตของครุภัณฑ์)	งบประมาณ					หน่วยงาน รับผิดชอบหลัก
					2561 (บาท)	2562 (บาท)	2563 (บาท)	2564 (บาท)	2565 (บาท)	
80	การศึกษา (งานระดับก่อนวัยเรียน และประถมศึกษา)	ค่าครุภัณฑ์	ครุภัณฑ์ ไฟฟ้าและวิทยุ	ชุดลำโพงอเนกประสงค์ (แบบเคลื่อนที่) (ปี 61 / 1 ชุด)	10,000	-	-	-	-	กองการศึกษา
81	การศึกษา (งานระดับก่อนวัยเรียน และประถมศึกษา)	ค่าครุภัณฑ์	ครุภัณฑ์ ไฟฟ้าและวิทยุ	ตู้ควบคุมไฟ (Load Center) ขนาด 3 เฟส	-	25,000	-	-	-	กองการศึกษา
82	การศึกษา (งานระดับก่อนวัยเรียน และประถมศึกษา)	ค่าครุภัณฑ์	ครุภัณฑ์ คอมพิวเตอร์	เครื่องพิมพ์ชนิดเลเซอร์ หรือชนิด LED ขาวดำ ชนิด Network แบบที่ 1 (ปี 61 / 3 เครื่อง)	23,700	-	-	-	-	กองการศึกษา
83	การศึกษา (งานระดับก่อนวัยเรียน และประถมศึกษา)	ค่าครุภัณฑ์	ครุภัณฑ์ คอมพิวเตอร์	เครื่องสำรองไฟฟ้า ขนาด 800 VA (ปี 61 / 2 เครื่อง) (ปี 63 / 2 เครื่อง)	5,600	-	5,000	-	-	กองการศึกษา
84	การศึกษา (งานระดับก่อนวัยเรียน และประถมศึกษา)	ค่าครุภัณฑ์	ครุภัณฑ์ คอมพิวเตอร์	เครื่องคอมพิวเตอร์โน้ตบุ๊ก สำหรับ ประมวลผล (ปี 62 / 5 เครื่อง)	-	105,000	-	-	-	กองการศึกษา
85	การศึกษา (งานระดับก่อนวัยเรียน และประถมศึกษา)	ค่าครุภัณฑ์	ครุภัณฑ์ คอมพิวเตอร์	เครื่องคอมพิวเตอร์ สำหรับงานสำนักงาน (จอขนาดไม่น้อยกว่า 19 นิ้ว) (ปี 62 / 2 เครื่อง)	-	32,000	-	-	-	กองการศึกษา

**แผนงานสาธารณสุข**  
**บัญชีครุภัณฑ์ (ผ.๐๓)**

## บัญชีครุภัณฑ์

## แผนพัฒนาท้องถิ่น (พ.ศ. 2561-2565)

## องค์การบริหารส่วนตำบลหนองบัวศาลา อำเภอเมืองนครราชสีมา จังหวัดนครราชสีมา

ที่	แผนงาน	หมวด	ประเภท	เป้าหมาย (ผลผลิตของครุภัณฑ์)	งบประมาณ					หน่วยงาน รับผิดชอบหลัก
					2561 (บาท)	2562 (บาท)	2563 (บาท)	2564 (บาท)	2565 (บาท)	
1	สาธารณสุข (งานบริหารทั่วไป เกี่ยวกับสาธารณสุข)	ค่าครุภัณฑ์	ครุภัณฑ์ การเกษตร	เครื่องพ่นละอองฝอย (ULV) แบบสะพาย หลัง เครื่องยนต์ 2 จังหวะ ขนาดไม่น้อยกว่า 40 ซีซี กำลังเครื่องไม่น้อยกว่า 2 แรงม้า (ปี 61 / 1 เครื่อง)	100,000	-	-	-	-	กองสาธารณสุข
2	สาธารณสุข (งานบริหารทั่วไป เกี่ยวกับสาธารณสุข)	ค่าครุภัณฑ์	ครุภัณฑ์โฆษณา และเผยแพร่	เครื่องขยายเสียงดีตรถยนต์ (ปี 63 / 1 ชุด)	-	-	15,000	-	-	กองสาธารณสุข
3	สาธารณสุข (งานบริหารทั่วไป เกี่ยวกับสาธารณสุข)	ค่าครุภัณฑ์	ครุภัณฑ์โฆษณา และเผยแพร่	โทรโข่ง (ปี 63 / 1 ตัว)	-	-	5,000	-	-	กองสาธารณสุข
4	สาธารณสุข (งานบริหารทั่วไป เกี่ยวกับสาธารณสุข)	ค่าครุภัณฑ์	ครุภัณฑ์โฆษณา และเผยแพร่	โทรทัศน์ แอล อี ดี (LED TV) แบบ Smart TV ขนาดไม่น้อยกว่า 40 นิ้ว (ปี 63 / 1 เครื่อง)	-	-	14,000	-	-	กองสาธารณสุข
5	สาธารณสุข (งานบริหารทั่วไป เกี่ยวกับสาธารณสุข)	ค่าครุภัณฑ์	ครุภัณฑ์โฆษณา และเผยแพร่	ไม้ค้ำสาย (ปี 63 / 2 ตัว)	-	-	10,000	-	-	กองสาธารณสุข
6	สาธารณสุข (งานบริหารทั่วไป เกี่ยวกับสาธารณสุข)	ค่าครุภัณฑ์	ครุภัณฑ์โฆษณา และเผยแพร่	ลำโพงฮอร์น (ปี 63 / 1 ชุด)	-	-	25,000	-	-	กองสาธารณสุข

ที่	แผนงาน	หมวด	ประเภท	เป้าหมาย (ผลผลิตของครุภัณฑ์)	งบประมาณ					หน่วยงาน รับผิดชอบหลัก
					2561 (บาท)	2562 (บาท)	2563 (บาท)	2564 (บาท)	2565 (บาท)	
7	สาธารณสุข (งานบริหารทั่วไป เกี่ยวกับสาธารณสุข)	ค่าครุภัณฑ์	ครุภัณฑ์โฆษณา และเผยแพร่	กล้องถ่ายภาพนิ่ง ระบบดิจิทัล ความละเอียดไม่น้อยกว่า 20 ล้านพิกเซล (ปี 61 / 1 เครื่อง)	14,000	-	-	-	-	กองสาธารณสุข
8	สาธารณสุข (งานบริหารทั่วไป เกี่ยวกับสาธารณสุข)	ค่าครุภัณฑ์	ครุภัณฑ์ งานบ้านงานครัว	เครื่องตัดหญ้า แบบข้อแข็ง (ปี 62 / 4 เครื่อง)	-	38,000	-	-	-	กองสาธารณสุข
9	สาธารณสุข (งานบริหารทั่วไป เกี่ยวกับสาธารณสุข)	ค่าครุภัณฑ์	ครุภัณฑ์ ยานพาหนะและ ขนส่ง	รถบรรทุกดีเซล ขนาด 1 ตัน (ปี 61 / 1 คัน)	787,000	-	-	-	-	กองสาธารณสุข
10	สาธารณสุข (งานบริหารทั่วไป เกี่ยวกับสาธารณสุข)	ค่าครุภัณฑ์	ครุภัณฑ์โรงงาน	เครื่องอัดจารบี ขนาด 19 ลิตร (ปี 61 / 1 เครื่อง)	25,000	-	-	-	-	กองสาธารณสุข
11	สาธารณสุข (งานบริหารทั่วไป เกี่ยวกับสาธารณสุข)	ค่าครุภัณฑ์	ครุภัณฑ์โรงงาน	เครื่องปั๊มลม ขนาด 2 แรงม้า (ปี 61 / 1 เครื่อง)	30,000	-	-	-	-	กองสาธารณสุข
12	สาธารณสุข (งานบริหารทั่วไป เกี่ยวกับสาธารณสุข)	ค่าครุภัณฑ์	ครุภัณฑ์ สำนักงาน	เครื่องปรับอากาศ แบบแยกส่วน แบบ ติดตั้ง ขนาด 12,000 บีทียู (ปี 62 / 1 เครื่อง) (ปี 63 / 1 เครื่อง) (ปี 64 / 1 เครื่อง)	-	17,000	17,000	17,000	-	กองสาธารณสุข
13	สาธารณสุข (งานบริหารทั่วไป เกี่ยวกับสาธารณสุข)	ค่าครุภัณฑ์	ครุภัณฑ์ สำนักงาน	ตู้เหล็ก 2 บาน (ปี 61 / 1 ตู้)	5,500	-	-	-	-	กองสาธารณสุข



ที่	แผนงาน	หมวด	ประเภท	เป้าหมาย (ผลผลิตของครุภัณฑ์)	งบประมาณ					หน่วยงาน รับผิดชอบหลัก
					2561 (บาท)	2562 (บาท)	2563 (บาท)	2564 (บาท)	2565 (บาท)	
14	สาธารณสุข (งานบริหารทั่วไป เกี่ยวกับสาธารณสุข)	ค่าครุภัณฑ์	ครุภัณฑ์ สำนักงาน	ชุดโซฟารับแขก พร้อมโต๊ะกลาง (ปี 63 / 1 ชุด)	-	-	20,000	-	-	กองสาธารณสุข
15	สาธารณสุข (งานบริหารทั่วไป เกี่ยวกับสาธารณสุข)	ค่าครุภัณฑ์	ครุภัณฑ์ สำนักงาน	ตู้เหล็ก แบบ 2 บาน (ปี 63 / 1 ตู้)	-	-	5,500	-	-	กองสาธารณสุข
16	สาธารณสุข (งานบริหารทั่วไป เกี่ยวกับสาธารณสุข)	ค่าครุภัณฑ์	ครุภัณฑ์ คอมพิวเตอร์	เครื่องคอมพิวเตอร์ สำหรับงานสำนักงาน (จอขนาดไม่น้อยกว่า 19 นิ้ว) (ปี 63 / 1 เครื่อง) (ปี 64 / 1 เครื่อง)	-	-	17,000	17,000	-	กองสาธารณสุข
17	สาธารณสุข (งานบริหารทั่วไป เกี่ยวกับสาธารณสุข)	ค่าครุภัณฑ์	ครุภัณฑ์ คอมพิวเตอร์	ชุดโปรแกรมจัดการสำนักงาน ที่มีลิขสิทธิ์ ถูกต้องตามกฎหมาย (ปี 63 / 1 ชุด) (ปี 64 / 1 ชุด)	-	-	12,000	12,000	-	กองสาธารณสุข
18	สาธารณสุข (งานบริหารทั่วไป เกี่ยวกับสาธารณสุข)	ค่าครุภัณฑ์	ครุภัณฑ์ คอมพิวเตอร์	ชุดโปรแกรมระบบปฏิบัติการสำหรับเครื่อง คอมพิวเตอร์และเครื่องคอมพิวเตอร์โน้ตบุ๊ก แบบสิทธิการใช้งานประเภทติดตั้งมาจาก โรงงาน (OEM) ที่มีลิขสิทธิ์ถูกต้องตาม กฎหมาย (ปี 63 / 1 ชุด) (ปี 64 / 1 ชุด)	-	-	3,800	3,800	-	กองสาธารณสุข
19	สาธารณสุข (งานบริหารทั่วไป เกี่ยวกับสาธารณสุข)	ค่าครุภัณฑ์	ครุภัณฑ์ คอมพิวเตอร์	เครื่องพิมพ์ Multifunction เลเซอร์ หรือ LED สี (ปี 63 / 1 เครื่อง)	-	-	15,000	-	-	กองสาธารณสุข

ที่	แผนงาน	หมวด	ประเภท	เป้าหมาย (ผลผลิตของครุภัณฑ์)	งบประมาณ					หน่วยงาน รับผิดชอบหลัก
					2561 (บาท)	2562 (บาท)	2563 (บาท)	2564 (บาท)	2565 (บาท)	
20	สาธารณสุข (งานบริหารทั่วไป เกี่ยวกับสาธารณสุข)	ค่าครุภัณฑ์	ครุภัณฑ์โฆษณา และเผยแพร่	เครื่องสำรองไฟฟ้า ขนาด 800 VA (ปี 63 / 1 เครื่อง) (ปี 64 / 1 เครื่อง)	-	-	2,500	2,500	-	กองสาธารณสุข
21	สาธารณสุข (งานบริหารทั่วไป เกี่ยวกับสาธารณสุข)	ค่าครุภัณฑ์	ครุภัณฑ์กีฬา	เครื่องออกกำลังกายกลางแจ้ง หมู่ที่ 8 บ้านหนองตาคง (ปี 61 / 2 ชุด) (ปี 62 / 2 ชุด) (ปี 63 / 2 ชุด)	300,000	300,000	500,000	-	-	กองสาธารณสุข
22	สาธารณสุข (งานบริหารทั่วไป เกี่ยวกับสาธารณสุข)	ค่าครุภัณฑ์	ครุภัณฑ์กีฬา	อุปกรณ์เดินอากาศเดี่ยว (ปี 63 / 2 ตัว)	-	-	80,000	-	-	กองสาธารณสุข
23	สาธารณสุข (งานบริหารทั่วไป เกี่ยวกับสาธารณสุข)	ค่าครุภัณฑ์	ครุภัณฑ์กีฬา	อุปกรณ์กรรเชียงบกเดี่ยว (ปี 63 / 2 ตัว)	-	-	80,000	-	-	กองสาธารณสุข
24	สาธารณสุข (งานบริหารทั่วไป เกี่ยวกับสาธารณสุข)	ค่าครุภัณฑ์	ครุภัณฑ์กีฬา	อุปกรณ์จักรยานนั่งปั่น (ปี 63 / 2 ตัว)	-	-	80,000	-	-	กองสาธารณสุข
25	สาธารณสุข (งานบริหารทั่วไป เกี่ยวกับสาธารณสุข)	ค่าครุภัณฑ์	ครุภัณฑ์กีฬา	อุปกรณ์ล้อหมุนบริหารแขนคู่ (ปี 63 / 2 ตัว)	-	-	80,000	-	-	กองสาธารณสุข
26	สาธารณสุข (งานบริหารทั่วไป เกี่ยวกับสาธารณสุข)	ค่าครุภัณฑ์	ครุภัณฑ์กีฬา	อุปกรณ์สกีบกบริหารขา (ปี 63 / 1 ตัว)	-	-	41,000	-	-	กองสาธารณสุข

ที่	แผนงาน	หมวด	ประเภท	เป้าหมาย (ผลผลิตของครุภัณฑ์)	งบประมาณ					หน่วยงาน รับผิดชอบหลัก
					2561 (บาท)	2562 (บาท)	2563 (บาท)	2564 (บาท)	2565 (บาท)	
27	สาธารณสุข (งานบริหารทั่วไป เกี่ยวกับสาธารณสุข)	ค่าครุภัณฑ์	ครุภัณฑ์กีฬา	อุปกรณ์ฝึกก้าวเดินคู่ (ปี 63 / 1 ตัว)	-	-	54,000	-	-	กองสาธารณสุข
28	สาธารณสุข (งานบริหารทั่วไป เกี่ยวกับสาธารณสุข)	ค่าครุภัณฑ์	ครุภัณฑ์กีฬา	อุปกรณ์แทนหมุนบริหารคู่ (ปี 63 / 1 ตัว)	-	-	42,500	-	-	กองสาธารณสุข
29	สาธารณสุข (งานบริหารทั่วไป เกี่ยวกับสาธารณสุข)	ค่าครุภัณฑ์	ครุภัณฑ์กีฬา	อุปกรณ์ลู่วิ่งบริหารขา (ปี 63 / 1 ตัว)	-	-	42,500	-	-	กองสาธารณสุข
30	สาธารณสุข (งานบริหารทั่วไป เกี่ยวกับสาธารณสุข)	ค่าครุภัณฑ์	ครุภัณฑ์กีฬา	เครื่องออกกำลังกายข้อเข่า (ปี 64 / 2 ตัว)	-	-	-	45,000	-	กองสาธารณสุข
31	สาธารณสุข (งานบริหารทั่วไป เกี่ยวกับสาธารณสุข)	ค่าครุภัณฑ์	ครุภัณฑ์กีฬา	เครื่องบริหารข้อสะโพก (แบบคู่) (ปี 64 / 2 ตัว)	-	-	-	45,000	-	กองสาธารณสุข
32	สาธารณสุข (งานบริหารทั่วไป เกี่ยวกับสาธารณสุข)	ค่าครุภัณฑ์	ครุภัณฑ์กีฬา	เครื่องบริหารขา ข้อสะโพก (ปี 64 / 2 ตัว)	-	-	-	45,000	-	กองสาธารณสุข
33	สาธารณสุข (งานบริหารทั่วไป เกี่ยวกับสาธารณสุข)	ค่าครุภัณฑ์	ครุภัณฑ์กีฬา	เครื่องวิ่ง-เดิน แบบเบา สลับซ้าย-ขวา แบบติดเบรก (ปี 64 / 2 ตัว)	-	-	-	45,000	-	กองสาธารณสุข
34	สาธารณสุข (งานบริหารทั่วไป เกี่ยวกับสาธารณสุข)	ค่าครุภัณฑ์	ครุภัณฑ์กีฬา	เครื่องบริหารไหล่และขา แบบย่ำขึ้น-ลง สลับแขนขา (แบบคู่) (ปี 64 / 2 ตัว)	-	-	-	46,000	-	กองสาธารณสุข

ที่	แผนงาน	หมวด	ประเภท	เป้าหมาย (ผลผลิตของครุภัณฑ์)	งบประมาณ					หน่วยงาน รับผิดชอบหลัก
					2561 (บาท)	2562 (บาท)	2563 (บาท)	2564 (บาท)	2565 (บาท)	
35	สาธารณสุข (งานบริหารทั่วไป เกี่ยวกับสาธารณสุข)	ค่าครุภัณฑ์	ครุภัณฑ์กีฬา	เครื่องบริหารข้อเข่าและออกกำลังกายแขน 2 ระบบ (ปี 64 / 2 ตัว)	-	-	-	46,000	-	กองสาธารณสุข
36	สาธารณสุข (งานบริหารทั่วไป เกี่ยวกับสาธารณสุข)	ค่าครุภัณฑ์	ครุภัณฑ์กีฬา	เครื่องบริหารหลัง ไหล่ ขา สะโพก แบบ เบาะยก ไร้สปริง (ปี 64 / 2 ตัว)	-	-	-	45,000	-	กองสาธารณสุข

**แผนงานเคหะและชุมชน**  
**บัญชีครุภัณฑ์ (ผ.๐๓)**

## บัญชีครุภัณฑ์

## แผนพัฒนาท้องถิ่น (พ.ศ. 2561-2565)

## องค์การบริหารส่วนตำบลหนองบัวศาลา อำเภอเมืองนครราชสีมา จังหวัดนครราชสีมา

ที่	แผนงาน	หมวด	ประเภท	เป้าหมาย (ผลผลิตของครุภัณฑ์)	งบประมาณ					หน่วยงาน รับผิดชอบหลัก
					2561 (บาท)	2562 (บาท)	2563 (บาท)	2564 (บาท)	2565 (บาท)	
1	เคหะและชุมชน (งานบริหารทั่วไป เกี่ยวกับเคหะและ ชุมชน)	ค่าครุภัณฑ์	ครุภัณฑ์ก่อสร้าง	เครื่องอัดจารบี แบบใช้ลม ขนาดความจุ 20 ลิตร (ปี 62 / 1 ถัง)	-	20,600	-	-	-	กองช่าง
2	เคหะและชุมชน (งานบริหารทั่วไป เกี่ยวกับเคหะและ ชุมชน)	ค่าครุภัณฑ์	ครุภัณฑ์ ยานพาหนะและ ขนส่ง	รถบรรทุก (ดีเซล) ขนาด 1 ตัน (ปี 62 / 1 คัน)	-	814,000	-	-	-	กองช่าง
3	เคหะและชุมชน (งานบริหารทั่วไป เกี่ยวกับเคหะและ ชุมชน)	ค่าครุภัณฑ์	ครุภัณฑ์ ยานพาหนะและ ขนส่ง	รถจักรยานยนต์ ขนาด 110 ซีซี แบบเกียร์ธรรมดา (ปี 61 / 1 คัน)	38,000	-	-	-	-	กองช่าง
4	เคหะและชุมชน (งานบริหารทั่วไป เกี่ยวกับเคหะและ ชุมชน)	ค่าครุภัณฑ์	ครุภัณฑ์ สำนักงาน	กระดานไวท์บอร์ด (ปี 62 / 1 อัน)	-	7,000	-	-	-	กองช่าง
5	เคหะและชุมชน (งานบริหารทั่วไป เกี่ยวกับเคหะและ ชุมชน)	ค่าครุภัณฑ์	ครุภัณฑ์ สำนักงาน	ชั้นวางเอกสารโครงเหล็ก (ปี 62 / 4 ชุด)	-	20,000	-	-	-	กองช่าง

ที่	แผนงาน	หมวด	ประเภท	เป้าหมาย (ผลผลิตของครุภัณฑ์)	งบประมาณ					หน่วยงาน รับผิดชอบหลัก
					2561 (บาท)	2562 (บาท)	2563 (บาท)	2564 (บาท)	2565 (บาท)	
6	เคหะและชุมชน (งานบริหารทั่วไป เกี่ยวกับเคหะและ ชุมชน)	ค่าครุภัณฑ์	ครุภัณฑ์ สำนักงาน	ชั้นวางเอกสารโครงเหล็ก แบบประตูเลื่อน 4 บาน (ปี 62 / 1 ชุด)	-	30,000	-	-	-	กองช่าง
7	เคหะและชุมชน (งานบริหารทั่วไป เกี่ยวกับเคหะและ ชุมชน)	ค่าครุภัณฑ์	ครุภัณฑ์ สำนักงาน	ตู้เหล็ก 4 ลีนชัก (ปี 62 / 1 ตู้)	-	7,900	-	-	-	กองช่าง
8	เคหะและชุมชน (งานบริหารทั่วไป เกี่ยวกับเคหะและ ชุมชน)	ค่าครุภัณฑ์	ครุภัณฑ์ สำนักงาน	โต๊ะทำงาน (ปี 62 / 1 ตัว)	-	10,800	-	-	-	กองช่าง
9	เคหะและชุมชน (งานบริหารทั่วไป เกี่ยวกับเคหะและ ชุมชน)	ค่าครุภัณฑ์	ครุภัณฑ์ สำนักงาน	เครื่องทำลายเอกสาร ทำลายครึ่งละ 20 แผ่น (ปี 63 / 1 เครื่อง)	-	-	28,000	-	-	กองช่าง
10	เคหะและชุมชน (งานบริหารทั่วไป เกี่ยวกับเคหะและ ชุมชน)	ค่าครุภัณฑ์	ครุภัณฑ์ คอมพิวเตอร์	เครื่องคอมพิวเตอร์ สำหรับงานสำนักงาน (จอขนาดไม่น้อยกว่า 19 นิ้ว) (ปี 61 / 2 เครื่อง)	32,000	-	-	-	-	กองช่าง
11	เคหะและชุมชน (งานบริหารทั่วไป เกี่ยวกับเคหะและ ชุมชน)	ค่าครุภัณฑ์	ครุภัณฑ์ คอมพิวเตอร์	เครื่องคอมพิวเตอร์ สำหรับงานสำนักงาน (จอขนาดไม่น้อยกว่า 19 นิ้ว) (ปี 63 / 2 เครื่อง)	-	-	34,000	-	-	กองช่าง
12	เคหะและชุมชน (งานบริหารทั่วไป เกี่ยวกับเคหะและ ชุมชน)	ค่าครุภัณฑ์	ครุภัณฑ์ คอมพิวเตอร์	เครื่องพิมพ์ชนิดเลเซอร์ หรือชนิด LED ขาวดำ ชนิด Network แบบที่ 1 (ปี 61 / 1 เครื่อง)	7,900	-	-	-	-	กองช่าง

ที่	แผนงาน	หมวด	ประเภท	เป้าหมาย (ผลผลิตของครุภัณฑ์)	งบประมาณ					หน่วยงาน รับผิดชอบหลัก
					2561 (บาท)	2562 (บาท)	2563 (บาท)	2564 (บาท)	2565 (บาท)	
13	เคหะและชุมชน (งานบริหารทั่วไป เกี่ยวกับเคหะและ ชุมชน)	ค่าครุภัณฑ์	ครุภัณฑ์ คอมพิวเตอร์	เครื่องพิมพ์เลเซอร์ หรือ LED สี ชนิด Network แบบที่ 1 (ปี 63 / 1 เครื่อง)	-	-	10,000	-	-	กองช่าง
14	เคหะและชุมชน (งานบริหารทั่วไป เกี่ยวกับเคหะและ ชุมชน)	ค่าครุภัณฑ์	ครุภัณฑ์ คอมพิวเตอร์	เครื่องพิมพ์แบบฉีดหมึก (Inkjet Printer) สำหรับขนาดกระดาษ A3 (ปี 61 / 1 เครื่อง)	7,900	-	-	-	-	กองช่าง
15	เคหะและชุมชน (งานบริหารทั่วไป เกี่ยวกับเคหะและ ชุมชน)	ค่าครุภัณฑ์	ครุภัณฑ์ คอมพิวเตอร์	เครื่องพิมพ์แบบฉีดหมึก (Inkjet Printer) สำหรับขนาดกระดาษ A3 (ปี 63 / 1 เครื่อง)	-	-	6,300	-	-	กองช่าง
16	เคหะและชุมชน (งานบริหารทั่วไป เกี่ยวกับเคหะและ ชุมชน)	ค่าครุภัณฑ์	ครุภัณฑ์ คอมพิวเตอร์	ชุดโปรแกรมจัดการสำนักงาน ที่มีลิขสิทธิ์ ถูกต้องตามกฎหมาย (ปี 63 / 2 ชุด)	-	-	24,000	-	-	กองช่าง
17	เคหะและชุมชน (งานบริหารทั่วไป เกี่ยวกับเคหะและ ชุมชน)	ค่าครุภัณฑ์	ครุภัณฑ์ คอมพิวเตอร์	ชุดโปรแกรมระบบปฏิบัติการสำหรับเครื่อง คอมพิวเตอร์ และเครื่องคอมพิวเตอร์โน้ตบุ๊ก แบบสิทธิการใช้งานประเภทติดตั้งมาจาก โรงงาน (OEM) ที่มีลิขสิทธิ์ถูกต้องตาม กฎหมาย (ปี 63 / 2 ชุด)	-	-	7,600	-	-	กองช่าง
18	เคหะและชุมชน (งานบริหารทั่วไป เกี่ยวกับเคหะและ ชุมชน)	ค่าครุภัณฑ์	ครุภัณฑ์อื่น	เสื่อยยนต์ บาร์โซ่ขนาดไม่น้อยกว่า 11.5 นิ้ว (ปี 62 / 3 เครื่อง)	-	22,500	-	-	-	กองช่าง



ที่	แผนงาน	หมวด	ประเภท	เป้าหมาย (ผลผลิตของครุภัณฑ์)	งบประมาณ					หน่วยงาน รับผิดชอบหลัก
					2561 (บาท)	2562 (บาท)	2563 (บาท)	2564 (บาท)	2565 (บาท)	
19	เคหะและชุมชน (งานบริหารทั่วไป เกี่ยวกับเคหะและ ชุมชน)	ค่าครุภัณฑ์	ครุภัณฑ์อื่น	ศาลาไม้	-	-	400,000	-	-	กองช่าง
20	เคหะและชุมชน (งานไฟฟ้าถนน)	ค่าครุภัณฑ์	ครุภัณฑ์ ไฟฟ้าและวิทยุ	ตู้ MBD (ปี 61 / 1 ชุด)	80,000	-	-	-	-	กองช่าง
21	เคหะและชุมชน (งานไฟฟ้าถนน)	ค่าครุภัณฑ์	ครุภัณฑ์ ยานพาหนะและ ขนส่ง	รถยนต์บรรทุกกระเช้าซ่อมไฟฟ้า (ปี 61 / 1 คัน)	3,800,000	-	-	-	-	กองช่าง
22	เคหะและชุมชน (งานกำจัดขยะมูลฝอย และสิ่งปฏิกูล)	ค่าครุภัณฑ์	ครุภัณฑ์โฆษณา และเผยแพร่	ป้ายคอมพิวเตอร์โครงเหล็ก พร้อมเสาเหล็ก ขนาด 40 x 120 เซนติเมตร สูง 3 เมตร (ปี 63 / 10 ป้าย)	-	-	100,000	-	-	กองสาธารณสุข
23	เคหะและชุมชน (งานกำจัดขยะมูลฝอย และสิ่งปฏิกูล)	ค่าครุภัณฑ์	ครุภัณฑ์ ยานพาหนะและ ขนส่ง	รถบรรทุกขยะ แบบเปิดข้างเทท้าย ขนาด 1 ตัน 4 ล้อ (ปี 62 / 1 คัน)	-	950,000	-	-	-	กองสาธารณสุข
24	เคหะและชุมชน (งานกำจัดขยะมูลฝอย และสิ่งปฏิกูล)	ค่าครุภัณฑ์	ครุภัณฑ์ ยานพาหนะและ ขนส่ง	รถบรรทุกขยะ แบบอัดท้าย ขนาด 6 ตัน 6 ล้อ (ปริมาตรกระบอกลูบ ไม่ต่ำกว่า 6,000 ซีซี) (ปี 62 / 1 คัน)	-	2,400,000	-	-	-	กองสาธารณสุข
25	เคหะและชุมชน (งานกำจัดขยะมูลฝอย และสิ่งปฏิกูล)	ค่าครุภัณฑ์	ครุภัณฑ์ ยานพาหนะและ ขนส่ง	รถบรรทุกขยะ แบบอัดท้าย ขนาด 6 ตัน 6 ล้อ (ปริมาตรกระบอกลูบ ไม่ต่ำกว่า 7,000 ซีซี) (ปี 62 / 1 คัน)	-	3,200,000	-	-	-	กองสาธารณสุข

ที่	แผนงาน	หมวด	ประเภท	เป้าหมาย (ผลผลิตของครุภัณฑ์)	งบประมาณ					หน่วยงาน รับผิดชอบหลัก
					2561 (บาท)	2562 (บาท)	2563 (บาท)	2564 (บาท)	2565 (บาท)	
26	เคหะและชุมชน (งานกำจัดขยะมูลฝอย และสิ่งปฏิกูล)	ค่าครุภัณฑ์	ครุภัณฑ์ งานบ้านงานครัว	ถังขยะคอนเทนเนอร์ ขนาด 4 ลูกบาศก์เมตร (ปี 62 / 1 ถัง) (ปี 63 / 1 ถัง) (ปี 64 / 1 ถัง)	-	50,000	50,000	50,000	-	กองสาธารณสุข

**แผนงานสร้างความเข้มแข็ง  
ของชุมชน  
บัญชีครุภัณฑ์ (ผ.๐๓)**

## บัญชีครุภัณฑ์

## แผนพัฒนาท้องถิ่น (พ.ศ. 2561-2565)

## องค์การบริหารส่วนตำบลหนองบัวศาลา อำเภอเมืองนครราชสีมา จังหวัดนครราชสีมา

ที่	แผนงาน	หมวด	ประเภท	เป้าหมาย (ผลผลิตของครุภัณฑ์)	งบประมาณ					หน่วยงาน รับผิดชอบหลัก
					2561 (บาท)	2562 (บาท)	2563 (บาท)	2564 (บาท)	2565 (บาท)	
1	สร้างความเข้มแข็ง ของชุมชน (งานบริหารทั่วไป เกี่ยวกับสร้างความ เข้มแข็งของชุมชน)	ค่าครุภัณฑ์	ครุภัณฑ์ สำนักงาน	เครื่องปรับอากาศ แบบแยกส่วน ชนิดติดผนัง ขนาด 18,000 บีทียู (ปี 61 / 2 ตัว) (ปี 62 / 2 ตัว)	42,000	42,000	-	-	-	กองสวัสดิการ
2	สร้างความเข้มแข็ง ของชุมชน (งานบริหารทั่วไป เกี่ยวกับสร้างความ เข้มแข็งของชุมชน)	ค่าครุภัณฑ์	ครุภัณฑ์ สำนักงาน	ตู้เหล็ก 2 บาน (ปี 61 / 2 ตู้)	11,000	-	-	-	-	กองสวัสดิการ
3	สร้างความเข้มแข็ง ของชุมชน (งานบริหารทั่วไป เกี่ยวกับสร้างความ เข้มแข็งของชุมชน)	ค่าครุภัณฑ์	ครุภัณฑ์ สำนักงาน	โต๊ะทำงาน พร้อมเก้าอี้ (ปี 61 / 1 ชุด)	11,500	-	-	-	-	กองสวัสดิการ
4	สร้างความเข้มแข็ง ของชุมชน (งานบริหารทั่วไป เกี่ยวกับสร้างความ เข้มแข็งของชุมชน)	ค่าครุภัณฑ์	ครุภัณฑ์ สำนักงาน	เก้าอี้ทำงาน (ผู้บริหาร) (ปี 62 / 1 ตัว)	-	5,000	-	-	-	กองสวัสดิการ

ที่	แผนงาน	หมวด	ประเภท	เป้าหมาย (ผลผลิตของครุภัณฑ์)	งบประมาณ					หน่วยงาน รับผิดชอบหลัก
					2561 (บาท)	2562 (บาท)	2563 (บาท)	2564 (บาท)	2565 (บาท)	
5	สร้างความเข้มแข็ง ของชุมชน (งานบริหารทั่วไป เกี่ยวกับสร้างความ เข้มแข็งของชุมชน)	ค่าครุภัณฑ์	ครุภัณฑ์ สำนักงาน	โต๊ะทำงานผู้บริหาร (ปี 62 / 1 ชุด)	-	17,000	-	-	-	กองสวัสดิการ
6	สร้างความเข้มแข็ง ของชุมชน (งานบริหารทั่วไป เกี่ยวกับสร้างความ เข้มแข็งของชุมชน)	ค่าครุภัณฑ์	ครุภัณฑ์โฆษณา และเผยแพร่	กล้องถ่ายภาพนิ่ง ระบบดิจิทัล ความละเอียด 20 ล้านพิกเซล (ปี 61 / 1 ตัว)	14,000	-	-	-	-	กองสวัสดิการ
7	สร้างความเข้มแข็ง ของชุมชน (งานบริหารทั่วไป เกี่ยวกับสร้างความ เข้มแข็งของชุมชน)	ค่าครุภัณฑ์	ครุภัณฑ์ คอมพิวเตอร์	เครื่องคอมพิวเตอร์ สำหรับงานสำนักงาน (จอขนาดไม่น้อยกว่า 19 นิ้ว) (ปี 61 / 1 เครื่อง) (ปี 62 / 1 เครื่อง)	17,000	17,000	-	-	-	กองสวัสดิการ
8	สร้างความเข้มแข็ง ของชุมชน (งานบริหารทั่วไป เกี่ยวกับสร้างความ เข้มแข็งของชุมชน)	ค่าครุภัณฑ์	ครุภัณฑ์ คอมพิวเตอร์	ชุดโปรแกรมจัดการสำนักงาน ที่มีลิขสิทธิ์ ถูกต้องตามกฎหมาย (ปี 62 / 1 ชุด)	-	12,000	-	-	-	กองสวัสดิการ
9	สร้างความเข้มแข็ง ของชุมชน (งานบริหารทั่วไป เกี่ยวกับสร้างความ เข้มแข็งของชุมชน)	ค่าครุภัณฑ์	ครุภัณฑ์ คอมพิวเตอร์	ชุดโปรแกรมระบบปฏิบัติการสำหรับเครื่อง คอมพิวเตอร์และเครื่องคอมพิวเตอร์โน้ตบุ๊ก แบบสิทธิการใช้งานประเภทติดตั้งมาจาก โรงงาน (OEM) ที่มีลิขสิทธิ์ถูกต้องตาม กฎหมาย (ปี 62 / 1 ชุด)	-	3,800	-	-	-	กองสวัสดิการ

**แผนงานการศาสนา วัฒนธรรม  
และนันทนาการ  
บัญชีครุภัณฑ์ (ผ.๐๓)**

## บัญชีครุภัณฑ์

แผนพัฒนาท้องถิ่น (พ.ศ. 2561-2565)

องค์การบริหารส่วนตำบลหนองบัวศาลา อำเภอเมืองนครราชสีมา จังหวัดนครราชสีมา

ที่	แผนงาน	หมวด	ประเภท	เป้าหมาย (ผลผลิตของครุภัณฑ์)	งบประมาณ					หน่วยงาน รับผิดชอบหลัก
					2561 (บาท)	2562 (บาท)	2563 (บาท)	2564 (บาท)	2565 (บาท)	
1	การศาสนา วัฒนธรรมและ นันทนาการ (งานกีฬาและ นันทนาการ)	ค่าครุภัณฑ์	ครุภัณฑ์กีฬา	ชุดสกอรีบอร์ดฟุตบอล ระบบ LED (ปี 62 / 1 ชุด)	-	68,000	-	-	-	กองการศึกษา
2	การศาสนา วัฒนธรรมและ นันทนาการ (งานกีฬาและ นันทนาการ)	ค่าครุภัณฑ์	ครุภัณฑ์กีฬา	อุปกรณ์เทคนิคไฟฟ้าลวดฟุตบอล (ปี 62 / 1 ชุด)	-	18,000	-	-	-	กองการศึกษา

# แผนงานอุตสาหกรรมและการโยธา

## บัญชีครุภัณฑ์ (ผ.03)



## บัญชีครุภัณฑ์

แผนพัฒนาท้องถิ่น (พ.ศ. 2561-2565)

องค์การบริหารส่วนตำบลหนองบัวศาลา อำเภอเมืองนครราชสีมา จังหวัดนครราชสีมา

ที่	แผนงาน	หมวด	ประเภท	เป้าหมาย (ผลผลิตของครุภัณฑ์)	งบประมาณ					หน่วยงาน รับผิดชอบหลัก
					2561 (บาท)	2562 (บาท)	2563 (บาท)	2564 (บาท)	2565 (บาท)	
1	อุตสาหกรรม และการโยธา (งานก่อสร้าง โครงสร้างพื้นฐาน)	ค่าครุภัณฑ์	ครุภัณฑ์ก่อสร้าง	หัวกระแทกสำหรับรดผักหน้า-ชุดหลัง (ปี 61 / 1 ตัว)	202,000	-	-	-	-	กองช่าง
2	อุตสาหกรรม และการโยธา (งานก่อสร้าง โครงสร้างพื้นฐาน)	ค่าครุภัณฑ์	ครุภัณฑ์ก่อสร้าง	เครื่องคลอริง ขนาด 0.7-5.0 นิ้ว กำลัง ไม่น้อยกว่า 3200W 220V (ปี 62 / 1 เครื่อง)	-	36,000	-	-	-	กองช่าง
3	อุตสาหกรรม และการโยธา (งานก่อสร้าง โครงสร้างพื้นฐาน)	ค่าครุภัณฑ์	ครุภัณฑ์ก่อสร้าง	เครื่องชั่งแบบดิจิตอล ขนาดไม่น้อยกว่า 30 กิโลกรัม (ปี 62 / 1 เครื่อง)	-	7,500	-	-	-	กองช่าง
4	อุตสาหกรรม และการโยธา (งานก่อสร้าง โครงสร้างพื้นฐาน)	ค่าครุภัณฑ์	ครุภัณฑ์ก่อสร้าง	เครื่องสกัดคอนกรีต (ปี 62 / 1 เครื่อง)	-	20,000	-	-	-	กองช่าง
5	อุตสาหกรรม และการโยธา (งานก่อสร้าง โครงสร้างพื้นฐาน)	ค่าครุภัณฑ์	ครุภัณฑ์ก่อสร้าง	เครื่องสแกนเหล็กภายในคอนกรีต (ปี 62 / 1 เครื่อง)	-	35,000	-	-	-	กองช่าง

ที่	แผนงาน	หมวด	ประเภท	เป้าหมาย (ผลผลิตของครุภัณฑ์)	งบประมาณ					หน่วยงาน รับผิดชอบหลัก
					2561 (บาท)	2562 (บาท)	2563 (บาท)	2564 (บาท)	2565 (บาท)	
6	อุตสาหกรรม และการโยธา (งานก่อสร้าง โครงสร้างพื้นฐาน)	ค่าครุภัณฑ์	ครุภัณฑ์ก่อสร้าง	ชุดทดสอบความชื้นเหลวของปูน (Slum Test) (ปี 62 / 2 ชุด)	-	8,000	-	-	-	กองช่าง
7	อุตสาหกรรม และการโยธา (งานก่อสร้าง โครงสร้างพื้นฐาน)	ค่าครุภัณฑ์	ครุภัณฑ์ก่อสร้าง	แบบหล่อคอนกรีตพลาสติก (แบบสี่เหลี่ยม) (ปี 62 / 6 ชุด)	-	5,100	-	-	-	กองช่าง
8	อุตสาหกรรม และการโยธา (งานก่อสร้าง โครงสร้างพื้นฐาน)	ค่าครุภัณฑ์	ครุภัณฑ์ ไฟฟ้าและวิทยุ	เครื่องขยายเสียง (ปี 61 / 1 ชุด)	53,000	-	-	-	-	กองช่าง
9	อุตสาหกรรม และการโยธา (งานก่อสร้าง โครงสร้างพื้นฐาน)	ค่าครุภัณฑ์	ครุภัณฑ์ ไฟฟ้าและวิทยุ	เครื่องรับสัญญาณวิทยุ ระบบ UHF/FM (ปี 61 / 1 ชุด)	45,000	-	-	-	-	กองช่าง
10	อุตสาหกรรม และการโยธา (งานก่อสร้าง โครงสร้างพื้นฐาน)	ค่าครุภัณฑ์	ครุภัณฑ์ สำนักงาน	เครื่องปรับอากาศ แบบแยกส่วน ชนิด ติดผนัง (มีระบบฟอกอากาศ) ขนาด 18,000 บีทียู (ปี 61 / 2 เครื่อง)	42,000	-	-	-	-	กองช่าง
11	อุตสาหกรรม และการโยธา (งานก่อสร้าง โครงสร้างพื้นฐาน)	ค่าครุภัณฑ์	ครุภัณฑ์สำรวจ	เทปวัดระยะแบบด้ามปืน Toplon (ปี 62 / 4 อัน)	-	2,200	-	-	-	กองช่าง

ที่	แผนงาน	หมวด	ประเภท	เป้าหมาย (ผลผลิตของครุภัณฑ์)	งบประมาณ					หน่วยงาน รับผิดชอบหลัก
					2561 (บาท)	2562 (บาท)	2563 (บาท)	2564 (บาท)	2565 (บาท)	
12	อุตสาหกรรม และการโยธา (งานก่อสร้าง โครงสร้างพื้นฐาน)	ค่าครุภัณฑ์	ครุภัณฑ์อื่น	ปั้มน้ำบาดาลชนิดจุ่ม มอเตอร์น้ำบาดาล (Submersible Pump) 220 โวลท์ ขนาด 2 แรงม้า (ปี 62 / 2 ตัว) (ปี 63 / 2 ตัว)	-	46,000	46,000	-	-	กองช่าง
13	อุตสาหกรรม และการโยธา (งานก่อสร้าง โครงสร้างพื้นฐาน)	ค่าครุภัณฑ์	ครุภัณฑ์อื่น	ปั้มน้ำบาดาลชนิดจุ่ม มอเตอร์น้ำบาดาล (Submersible Pump) 380 โวลท์ ขนาด 2 แรงม้า (ปี 62 / 2 ตัว)	-	36,000	-	-	-	กองช่าง
14	อุตสาหกรรม และการโยธา (งานก่อสร้าง โครงสร้างพื้นฐาน)	ค่าครุภัณฑ์	ครุภัณฑ์อื่น	ถังกรองเรซิน (ปี 63 / 3 ถัง)	-	-	390,000	-	-	กองช่าง